اطلاعات

شماره ۴۱۴۰ — پنج شنبه هشتم فروردین ماه ۱۳۱۹ — تك شماره ۵۰ دینار

موکب مبارك اعلیحضرت همایون شاهنشاهی

بازدید قسمتهای مختلف راه‌آهن ـ شاهکارها ومناظر راه‌آهن جنوب

تشریف‌فرمائی بایستگاه اندیمشك ـ نزول اجلال باهواز

ابراز مسرت و احساسات اهالی

تلگراف اهواز ـ شب ۸ فروردین

تهران. **اطلاعات** ـ درتمام مدت‌مسافرت‌توجه ذات‌مبارك معطوف‌بازدیدقسمتهای مختلف راه آهن بود در بین‌راه‌ازایستگاه دورودبیعدقطاردرچند نقطه‌بامر مبارك توقف نمود.

ذات مقدس شاهانه برای ملاحظه قسمت های ساختمانی بیائین تشریف فرما شده‌همه جا را با نظر دقیق مورد توجه قرار داده تعلیمات ودستورات لازم‌صادر میفرمودند.

شاهکارها ومناظر راه آهن جنوب

در این راه شاهکارهای فنی و صنعتی زیاد دیده میشود. در دامنه های کوهها، کنار دره ها یکسو نتیجه فکر وصنعت بشری یکجا شاهکارها و بدایع طبیعت در همه جا دست بهم داده اعجاز کرده است. چندین کیلومتر از دامنه کوهستانهای مرتفع و دشتهای سبز و خرم و رودخانه های باصفا میگذرد. مناظر زیبای طبیعت خاصه در این فصل چشم را خیره میکند چشم ازتماشای گلهای قرمز شقایق درمیان چمن زارهای سبزوخرم سیرنمیشود.

قطار سلطنتی صفیر زنان کوههای صعب لرستان، تونلها، پلها و دره‌ها را یکی‌پس از دیگری‌میگذاشت‌ومیگذشت،تماشای‌این‌همه مناظریك نوع‌اعجاب توام به تحسین‌دربیننده‌ایجاد کرده‌بی‌اختیار هر کس‌درمقابل این‌همه تحولات عظیم سر تکریم‌و ستایش دربرابروجودمقدس شاهنشاه عظیم‌الشان که موجد اینهمه آثار و افتخارات است فرود می‌آورد

ذات‌مقدس‌شاهانه‌باتوجه آمیخته بمسرتی‌نتیجه زحمات خود را ملاحظه فرموده ابراز مسرت میفرمودند.

تشریف‌فرمائی بایستگاه اندیمشك

سه ساعت بعدازظهر قطارسلطنتی بایستگاه اندیمشك وارد گردید.

موکب‌مبارك شاهانه ازقطار بیائین تشریف فرماشده ازبرابر صفوف نظامیان عبور فرمودند. سپس‌دختران وپسران دانش‌آموز وپیشاهنگان موردتوجه قرار گرفته درهرقدم‌دسته های گل نثارمقدم مبارك میگردید.

ذات‌مبارك چندین‌دقیقه دربرابرصفوف دختران و دانش‌آموزان توقف فرموده همگی مورد ابرازمرحمت‌وتفقد قرار گرفتند. سپس‌قطار درمیان فریادهای شادی‌بخش وهورای مردم ودانش‌آموزان ایستگاه اندیمشك‌را ترك کرده عازم اهواز گردید.

نزول اجلال باهواز

ایستگاه اهواز بهترین‌طرزی آرایش یافته‌بود، دریکطرف رؤسای‌ادارات ومدیران شرکت‌ها ـ کارمندان اطاق بازرگانی و دریك سمت افسران ارتش‌شاهنشاهی و گارد احترام ایستاده بودند.

در محوطه بیرون ایستگاه دختران بالباسهای قشنك درحالیکه‌همگی دسته‌های‌زیبای گل بدست داشتند‌بانتظار تشریف‌فرمائی موکب مبارك ایستاده بودند. همینکه قطار سلطنتی دربرابر ایستگاه توقف نمود موزیك سلام شاهنشاهی‌را نواخته موکب مبارك ازبرابر صفوف گارد احترام وروسای ادارات عبورفرمودند. دراینموقع چند دوشیزه خردسال که بادسته‌های گل برای عرض خیر مقدم جلو سردر بزرك ایستگاه ایستاده بودند مورد تفقد و مرحمت ملوکانه قرارگرفتند سپس موکب مبارك شاهانه‌درمیان فریادهای شادی بخش هزار ها نفر جمعیت دختران وپسران دانش‌آموز و مردمی که طرفین خیابان قرار داشتند در حالی که دسته های گل از هرسو نثار مقدم‌مبارك می‌گردید به‌آهستگی عبور وباقامتگاه مخصوص‌نزول اجلال فرمودند.

دراین موقع پیش‌آهنگان بانظم وترتیب خاصی پیرامون ملوکانه را احاطه کرده مدتی باشور وشعف تمام فریادهای هورا بلند کرده ابر از احساسات میکردند، سپس با همان نظم وترتیب از پل زیبای اهواز عبور نموده بشهر بازگشت نمودند.

در شهر اهواز شادی ازدرودیوار میبارد مردم همگی شاد ومفتخرند که امشب شاهنشاه عظیم‌الشان‌را درشهر خویش پذیرائی مینمایند.

مسعودی

مجلس شورای ملی

تقدیم‌لایحه پیمان بازرگانی بین دولت شاهنشاهی و دولت اتحاد جماهیر شوروی بمجلس

نطق جناب آقای وزیر امور خارجه هنگام تقدیم لایحه

یکساعت ویکربع پیش ازظهر امروز سی‌ومین جلسه مجلس شورای ملی بریاست جناب آقای اسفندیاری تشکیل یافت و خلاصه گفتگوی جلسه پیش خوانده وتصویب شد.

تقدیم لایحه پیمان

جناب آقای اعلم وزیر امور خارجه ـ نهایت خوشوقتم که در نخستین جلسه مجلس شو رای ملی در سال نولایحهٔ سود مندی تقدیم مجلس میکنم اگر تعطیلات آقایان‌محترم را منقص کردیم‌ولی یك‌کارمفیدی انجام یافته و تمام شده بعرض آقایان میرسانیم که جبران تعطیلات را خواهد کرد

نظر باینکه مطلع هستیم که‌همه آقایان باین کاری که انجام یافته است علاقمند هستند و از آنجائی که میل و علاقه دو لت شاهنشاهی همیشه بر این بوده که با تمام کشور ها درضمن ودرعین‌دوستی‌و حفظ یگانگی روابط‌بازرگانی خود را هم بر روی اساس محکم‌و استواری بر قرار سازد با دولت اتحاد جماهیر شوروی مشغول مذاکره عقد قرارداد بازرگانی‌بودیم.

در سایه حسن نیت طرفین مذاکرات ما با روح صمیمیت جریان داشته بالاخره در ۱۸ اسفند قرار داد بازرگانی و بحریمائی بین دولت شاهنشاهی ایران ودولت اتحاد جماهیر شوروی درمسکو بیاراف رسید وآقایان مستحضر شدند ودرپنجم فروردین در کاخ وزارت امور خارجه بامضای قطعی رسیده است‌و لایحه‌آن مشتمل بر شانزده ماده وهشت نامه تقدیم مجلس شورای ملی‌میشود

فوائدواثرات این قرارداد ازنقطه‌نظر بازرگانی محتاج بهیچ شرح و بسط و عرض نیست (صحیح است) بعلاوه داشتن روابط بازرگانی‌بر دوستی فیمابین که‌همیشه‌بحمدالله موجود بوده است خواهدافزود(صحیح‌است)

حال که‌ماموفق شده‌ایم وبطوریکه‌می بینیم از طرف‌عموم‌نمایندگان‌هم حسن‌تلقی‌پیدا کرده امید واریم نتایج سودمند وفواید کاملی ازاین قرار داد که منعقد شده است حاصل شود ـ (صحیح است)با نهایت‌روشنی‌وضوح‌به آقایان میگویم که همیشه‌اوقات‌بین‌دولت‌شاهنشاهی و دولت‌اتحادجماهیرشوروی روابط دوستانه برقراربوده ونبودن روابط بازرگانی ویابعبارت اخری تاخیر انعقاد قرارداد بازرگانی‌هیچگونه تاثیری درروابط سیاسی‌ما نداشته است و یقین دارم انعقاد این قرارداد بردوستی و استحکام روابط موجوده فیما بین دو کشور خواهد افزود (صحیح است)

بدلاستفاده‌ازاین موقعیت به اطلاع آقایان میرسانم وبازهم تکرارمیکنم و آن‌اینست که درسایه‌هدایت‌وراهنمائی‌عاقلانه وعالیه‌شاهنشاه معظم ما دولت شاهنشاهی در سیاست بیطرفی و دوستی وحسن نیت‌نسبت بتمام کشو رها قائم واستوار وبشرط احترام متقابل‌این‌سیاست راهمیشه‌محفوظ خواهد داشت (صحیح است احسنت ـ احسنت)

لایحه تقدیمی برای شوربکمیسیون امور خارجه ارجاع گردید

ختم جلسه

یکساعت بظهر مجلس ختم وجلسه آینده بروز یکشنبه ۱۱ فروردین سه ساعت پیش از ظهر موکول و دستور لوایح موجوده معین گردید.

ازاصفهان

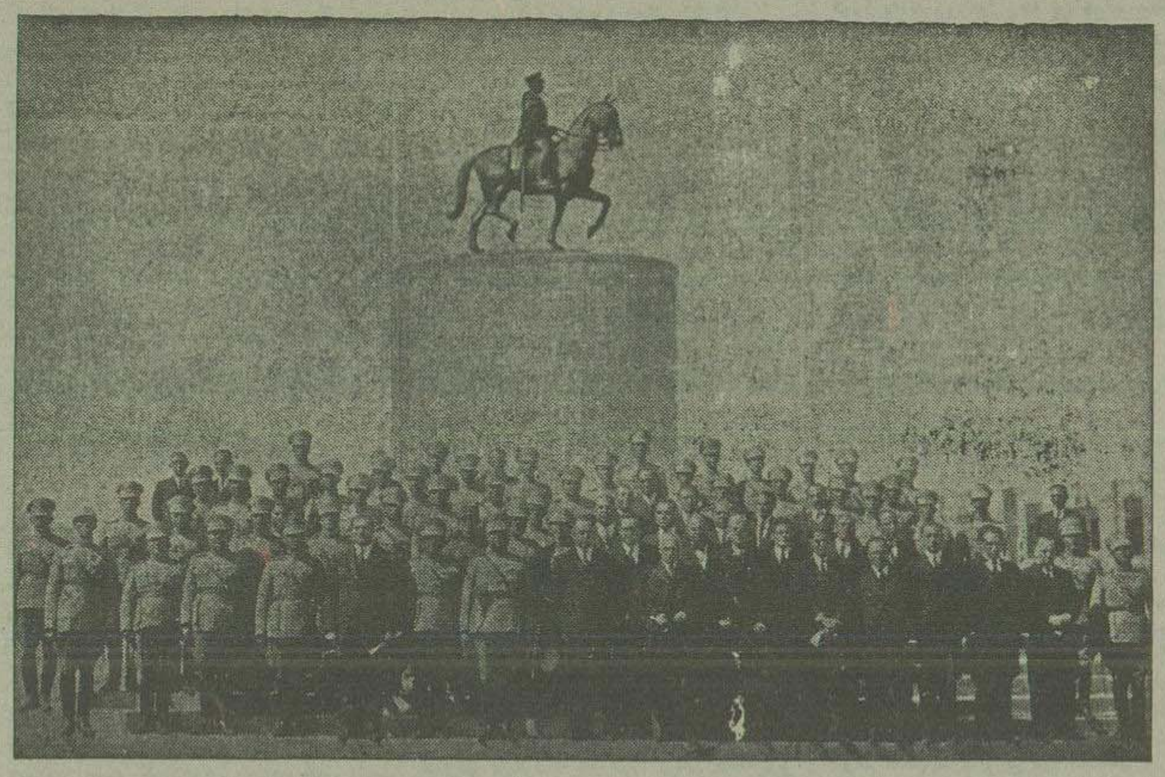

در میدان ۲۴ اسفند اصفهان

روز گشایش مجسمه اعلیحضرت همایون شاهنشاهی

خبرهای داخلی

تبدیل نام آموزشگاههای ملی

یکی ازاقدامات سودمندوزارت فرهنك فارسی نمودن نام‌آموزشگاهها ی‌باشدبطوریکه اطلاع حاصل کرده ایم چون‌آموزشگاه های دولتی بنا بدستورآن وزارت نامهای بزرگان علم وادب را برای خودبر گزیده‌اند اخیرا از طرف وزارت فرهنك به‌آموزشگاههای‌ملی‌نیز که تاکنون نام فارسی انتخاب نکرده‌اند‌دستور داده شده تاهرچه زودتر نام فارسی‌مناسبی‌برای خود انتخاب و بوزارت فرهنك پیشنهادنمایند.

پرداخت حق کارمندی وهدیه‌نقدی

محرابیان محمد عطار بابت هدیه ۳۰۰ ریال ـ علی گلمحمدی دلال ۱۰۰۰ ریال ـ محمد سیروس‌مدیردواخانه‌سیروس علی‌الحساب ۲۰۰ ریال ـ باقر مجیدی اوراقچی کارمندی ۱۲۰ ریال ـ حسین مسلط خیاط‌کارمندی ۵۰ ریال ـ حسن ایران‌پور خیاط هدیه ۳۰۰ریال حسن حمیدی بنگاه فولادی هدیه علی‌الحساب ۲۳۰۰ ریال ـ حسن وثوق مدیر مغازه‌وثوق بقیه‌کارمندی ۴۰۰ ریال ـ شاه کرم خیاط‌هدیه ۱۵۰ ریال

دواخانه اعتباریان بابت هدیه ۲۰۰ ـ آقای ابوالقاسم خیاط ۱۰۰ ـ آقای‌تقی‌پروین وکیل‌دادگستری‌بابت حق کارمندی‌علی‌الحساب ۲۰۰ ـ کارکنان دبیرستان نور حق کارمندی ۲۷۳ ـ کارکنان دبیرستان صداقت ۳۳۷ ـ دبیرستان یگانگی ۳۵۰ ـ دبیرستان بدریه ۲۵۰ دبستان تربیت نوامیس ۲۵۰ ـ دبستان مختلط (شماره ۳۳) ۲۵۰ دبستان حافظ (شماره ۳۸) ۲۵۰ دبستان حکیم نظامی ۳۶۰ ـ کارکنان کودکستان‌برسابه ۷۲

آقای مدیر داروخانه لاله‌زار بابت هدیه‌نقدی علی الحساب ۱۰۰ ریال ـ پرداختی صندوق شهر داری بابت حق کار مندی خدمتگذاران ۹۰۰۰ریال ـ بانك‌رهنی ایران‌بابت‌حق کارمندی خدمتگذاران ۴۸۴٫۷۰ریال ـ بانك ملی‌ایران بابت حق‌کارمندی خدمتگذاران ۱۲۷۵٫۴۵ ریال ـ دبستان راستی ۳۴۰ ریال ـ دبیرستان دارالفنون ۳۵۵ ریال

سرشماری تهران

متن اعلامیه اداره‌کل آماروثبت احوال راجع بوارسی تفصیلی برگهای سرشماری که در مجله‌رسمی وزارت دادگستری منتشر گردیده برای اطلاع عموم منتشر میگردد:

پیرو اگهی مورخ‌شنبه ۱۱ اسفند۱۳۱۸ متضمن نتیجهٔ اجمالی سرشماری تهران اداره‌کل امار و ثبت احوال‌اعلام میدارد که مطابق وارسی تفصیلی برگهای سرشماری روزدهم اسفند جمعیت حاضر شهر تهران‌بالغ بر پانصد و چهل‌هزار و هشتاد و هفت (۵۴۰٫۰۸۷) نفر می باشد.

چهار شنبه ۷ فروردین ۱۳۱۹ — اداره کل آمار و ثبت احوال

قضائی

چگونه تبه کار

گرفتار پنجه‌عدالت میشود؟

درتاریخ ۱۹٫۱٫۱۳۱۸ در شهر زابل شایع میشود که فاطمه‌دختر ابراهیم‌بدون‌سابقه بیماری غفلتاافوت نموده‌است هنگامی که‌خواسته اند اورا غسل دهند در بدنش‌آثار جراحت و فشردگی ملاحظه می‌نمایند که پس ازمعاینه از طرف پزشك قانونی چنین برمی‌آید که‌فوت‌او عادی نبوده است قضیه‌تحت تعقیب قرار گرفته ودرجریان بازجوئی‌معلوم میگردد که‌بین فاطمه و شوهرش محمد حسین نام سوابق کدورتی وجود داشته و چند دفعه فاطمه [illegible] گرفته که ازشوهرش طلاق بگیرد [illegible] رتبه‌کار او بجای اینکه همسر بیچاره [illegible] ادنماید برعلیه حیات اواقدام‌می‌نماید و [illegible] ت‌برادر ۲۲ساله خود محمد یوسف رابازن [illegible] که تازه ازده‌آمده‌بودندبمنزل‌خودآورده‌ودریکی‌ازاطاق های منزل سکنی می دهد و بمریم کلفت خود هم دستور داده که بعداز این د ر اطاق فاطمه نخوابد ودر اطاق انبار تنها بسربرد وخودش اززابل خارج وبخامیه ۶ کیلومتری شهرمیرود در شب ۱۹٫۱٫۱۸ محمد یوسف و زن و پدر زنش ازاول شب تاساعت ۱۰ دراطاق فاطمه مشغول شب نشینی وصرف چای وخوردن شام بوده اند.

پس‌ازآن که هریك ازآنها برای خواب عازم‌بستر خود می‌شوند وفاطمه باکمال فراغت خاطر دررختخواب خویش میخوابد: محمد یوسف که‌سابقا قصد ازدواج باخواهر کوچك فاطمه داشته و موفق نگردیده و ازاین جهت کینه‌ای ازفاطمه وخانواده اش دردل خودجای داده‌وازطرفی‌هم آلت‌دست‌برادرخودقرار گرفته بوده‌است آنشب‌را ببالین‌فاطمه‌رفته‌بادست‌جنایتکار خود دردل شب او را ازنعمت حیات محروم میکند وبلافاصله مریم کلفت فاطمه راازاطاق انبار خواسته می گوید فاطمه راحمله گرفته است بیابچه کوچك اورا بردار که گریه‌نکند وقتی که مریم داخل اطاق میشود مشاهده می کند که محمد یوسف بازو های فاطمه‌را میمالد دراینموقع‌زن محمدیوسف نیزازخواب بیدار شده صدای دست وپای فاطمه رااطاق پهلوی خود میشنود هنگامیکه ببالین فاطمه می‌رسد ملاحظه مینماید که مرده است

پس از اینعمل جنایتکارانه محمد یوسف برای اخفاء جنایت خود بمریم میگوید صبح که همسایه ها آمد ند بگو دیشب در اطاق فاطمه خوابیده بودم دیدم یکمرتبه فاطمه را حمله گرفته از تخت بزیر افتاد مریم که بدستور او تسلیم شده صبح آنشب‌جریان حادثه را بیان‌میکندوازآنجائی که ریختن‌خون بیگناه هرگز بدون کیفرنمیماند محمد یوسف تبه‌کار بزودی گرفتار پنجه عدالت دردیده و پس‌از اندك مدتی حقیقت امر مکشوف ونام برده چون در تحت تاثیر نیت سوء برادرش واقع وبواسطه بی تجربگی‌عواقب عمل‌شنیع خود را نتوانسته است درك نماید به ۱۵ سال زندانی باکار در دادگاه جنائی مشهد محکوم گردیده است و برادرش نیز که معاون‌بزه‌کار بودبکیفر خودرسیده است.

سخن‌رانی

میهن دوستی وشاه‌پرستی

بقیه ازشماره پیش

همگی کمال مطلوب‌عالی مشخص ومعین را هدف قرار داده برای نیل بان‌می کوشند

این کمال مطلوب عالی ادامهٔ زندگانی‌باشرافت دررفاه وآسایش است.

آری رسیدن بچنین کمال مطلوب‌عالی‌جز باتشریك مساعی ملت ممکن نیست.

ملتی‌که فاقد کمال‌مطلوب‌عالی باشد محکوم بزوال است.

ادامهٔ زندگانی‌باشرافت در رفاه‌وآسایش که‌آنرا کمال‌مطلوب عالی گفتیم‌پایهٔ استواری تمدن میباشد وتمدن استکه استقلال اقتصادی وسیاسی را تامین میکند.

هرگاه ملتی دارای کمال مطلوب گردید زنده و جاوید خواهد ماند و هرچند تحولات روزگار هنگامی بسود وزمانی بزیان‌مادی‌او‌تمام شود هر وقت فرصت دست دهد چون پایه و اساس را که کمال مطلوب است دارا میباشد بنای تمدن و عظمت خود را ازین استوار می سازد.

برای‌آنکه ملتی بتواند بکمال مطلوب عالی برسد باید اساس قدرت خودرا بر پایهٔ نیروی مادی و عقلانی‌مستقر ساخته نیروی‌مادی وعقلانی را تابع اراده واحد ملی قراردهد.

ارادهٔ واحد ملت نمیتواند بخودی خود وجود خارجی پیدا کند ورهبر ملت شوداینجا استکه احتیاج بوجود عنصر لایق و شایستهٔ که اراده او اراده ملت باشد محسوس‌میگردد

ملت ایران بخود فخر و مباهات می کند که در تمام ادوار تاریخ دارای کمال مطلوب عالی بوده ودر تحت سرپرستی قائدین توانای خود برتمام مشکلات‌فائق‌آمده حوادث‌ناگوار را بامتانت گذرانده است.

گذشته های پر افتخار دورهٔ جمشید و فریدون پیشدادی کیکاوس و کیخسرو کیانی را اگر موضوع افسانه‌های باستانی بخوانندراجع بعظمت‌امپراتوری‌ایران‌درعهد کورس‌وداریوش هخامنشی شبهه راه ندارد.

عصر اردشیروشاپور ذوالاکتاف ایران و دوره انوشیروان عادل که پیغمبر اکرم در زمان این شاه تولد یافت و بخود نازید و روزگاران امراء سامانی ودیلمی وشاه اسمعیل صفوی وشاه عباس کبیر ازپرافتخارترین ادوار استقلال ایران است تمام این موهبت‌هارا ملت ایران مرهون کمال مطلوب عالی ـ وحدت اراده وتبعیت از پیشوایان دانا و توانای خود می باشد.

قاعده طبیعی است که نوابغ جهان در هنگام سختیها پیدا میشوند چنانچه ظهور اردشیر بابکان پس از زمان انحطاط سلسلهٔ اشکانی و شاه اسمعیل بعد از دورهٔ تطاول مغولان و نادر شاه افشار در دنبال فتنهٔ افغان فروغ کوکب با سعادت اعلیحضرت همایون شاهنشاهی رضا شاه پهلوی ارواحنا فداه در شب تیره سوم اسفند ۱۲۹۹ بهترین شواهد تاریخی است.

در زمانیکه افکار عموم اهالی کشوردر تنهای پریشانی بوده وهر قطعه از کشور در تحت سلطهٔ رئیس‌ایل یاطائفهٔ دستخوش چپاول وتعرض بود هنگامیکه یاغیان و راهزنان راه مسافرین‌را بسته واز کشتن ونهب اموال‌آنان فروگذار نمیکردند ـ جنگهای خودی‌وبیگانه هزارها مردم بیگناه این کشوررا بدست مرك سپرده بود ودسته دسته مردم بی‌خانمان سربه بیابانها گذارده‌بودند.

نه کشورنه مرز نه‌حقوق نه‌آمرونه‌مامور خلاصه یك محیط پرآشوب ومملو از هرج و مرجی بوجودآمده بود ـ نه‌نیروی ارتش ونه مرکزیت حکومت وجود داشت وهیچ معلوم نبود که سرنوشت این کشور باآن‌حال بدبختی وسیه روزی بکجا میکشد.

خدای نگاهبان ایران و ایرانی کمر یکی از برگزیده ترین فرزندان این آب و خاك‌را برای نجات کشور وملت ستمدیده آن بادست قدرت خود بست وروانه میدان کارزار ساخت. سپیده صبح سوم اسفند دمید وفرزند رشید ایران قافله سالار شد در اندك مدتی تمرکز قوا و امنیت عمومی بر قرار گردید اصلاحات قضائی و مالی شروع شد عمران و آبادی وبهداشت کشور شاهنشاهی موردتوجه مخصوص قرار گرفت و هر روز پایه و بنیان کارهای‌بزرگی که‌اجرای آن محال‌بنظرمیرسید وکسی تصور آنرا نمیکرد ریخته شد تا این بپایه امروز رسیده‌ایم وهمه چیز داریم‌درداخل وخارج کشور سرفراز ودوش‌بدوش ملل‌مترقی پیش میرویم.

پایان

تربیتی و تاریخی

تربیت در اثینا

« بیشتر لنهائیکه یونانیان قدیم در »
« فن تربیت نموده و قواعد و نظاماتی »
« که برای آن وضع نموده بودند »
« هنوز هم پس از گذشتن قرنهای »
« زیاد مورد توجه دانشمندانست . »
« مقاله ذیل طرز تربیت و تعلیم »
« آن عصر را دراثینا بخوبی نشان »
« میدهد که مردمان آنجا بچه »
« اصولی فرزندان خود را پرورش »
« میاوردند و کودکان و جوانان بچه »
« صورتی تربیت میشدند . »

***

هرچند اساس تربیت در اثینا مانند اسپارت نبوده ازحیث دقت در قوانین و نظامات برای آن وقت نمیرسید با وجوداین میتوان گفت که تمام قواعد لازم این فن در آن رعایت شده بود ؛

سولون حکیم معروف می گفت به کودکان لازم است قبل از فراگرفتن هرچیز خواندن و شنا را یاد بگیرند سپس اگر از خانواده‌های فقیر بوده باشند لازم است که صنعتی را یادبگیرند یا بزراعت بپردازند تا امور معیشت آنها وسایر طبقات اجتماع تامین شود ولی مردم ثروتمند که ازحیث دارائی و ثروت نیازمند بپیشه وحرفه‌ای نیستند بهتر اینست بموسیقی وورزش و اسب سواری بپردازند و شکار کردن وفلسفه بیاموزند .

این مبنای تربیت مردم اثینا بود که بعد از آن بتدریج صورت دیگری بخود گرفت و مردم ثروتمند نیز میزان تربیت فرزندان را خود ازحدودی که سولون معین نموده بود بالاتر بردند

تعلیم و تربیت در اثینا بوسیله خانواده انجام میگرفت وباوجود اینکه تفاوت ثروت میان اشخاص زیاد نبود باز در طرز تعلیم و تربیت بینوایان وثروتمندان تفاوت زیادی بود

فرزندان مردم بینوا نمی‌توانستند جز مبادی خواندن ونوشتن وحساب چیز دیگری بیاموزند ولی فرزندان مردم ثروتمند میتوانستند تمام علوم عصر خود را فراگرفته و روح و جسم خودرا تاحدی که معاصرین «پریکلیس» انتظار داشتند ترقی دهند .

مردمان اثینا فرزندان خود را تا پنج شش سالگی آزاد میگذاردند بازی کنند سپس آنها را بدست مربی می‌سپردند ، البته این مربی وظیفه‌ای غیر از این نداشت که همراه کودک برود ومراقب باشد که در محل درس حضور بهم رساند وغیبت نکند .

در حقیقت کسی که آنروز بنام مربی نامیده میشد خدمه فرزندان خانواده های اشراف را داشت که همیشه همراه آنها حرکت میکردند .

درسهائی که بایستی فرا بگیرند عبارت از لغت ، ورزش ، موسیقی ، بود که استادان کاردان بتدریس آن مبادرت مینمودند .

در میان استادان هر یک قابلیت کاملی وجود داشت وهر کدام از آنها کوشش میکردند که شاگردان را بهر طوری هست متوجه خود سازند و برای جلب آنها از هیچ کوشش فرو گذار نمیکردند .

استاد لغت بسیاری خواندن و نوشتن و اندکی حساب را بشاگرد میاموخت ، شاگرد ابتدا نام حروف و اشکال آنرا آموخته بعد بترکیب کلمه و جمله و عبارت میپرداخت بعد از اینکه خواندن را بخوبی میاموخت نوشتن را یاد میگرفت .

آموزگار برای اینکه دست نو آموزان بنوشتن حروف عادت کند روی یک صفحه فلزی را مقداری موم میکشید وبر روی موم اشکال حروف را رسم میکرد و بشاگرد میگفت با قلم روی آن بکشد تا وقتیکه دستش باین کار عادت کند

اما طرز حساب کاملا عملی بود وشاید بتوان گفت که یونانیان آنعصر بخصوص مردم اثینا اصلا معانی که در رشته های دیگر داشتند نبود

در قسمت موسیقی هم کودکان پیش از هر چیز آواز خواندن را یاد میگرفتند سپس اوزان شعر ترانه‌های طرب انگیز را میاموختند مقصود از آموختن موسیقی هم پرورش عواطف دینی ومواهب ادبی واحساسات میهن پرستی بود

پس از آن که تا اندازه‌ای بمبادی موسیقی آشنائی شدند آن وقت نواختن سازرا بانها میاموختند . مردم اثینا معتقد بودند که شخص نوازنده باید خواننده هم باشد .

مردمان اثینا عقیده داشتند که میان موسیقی ولغت رابطه نزدیکی هست وبهمین جهت بود که بسیاری ازاوقات این دو درسرا نزد یک استاد یادمی گرفتند وتصور میکردند که لغت و موسیقی دو صورت مختلف از یک فن است که هدف آن پرورش روح است همان طوری که مقصود از ورزش پرورش جسم میباشد .

مردم اثینا بتربیت جسم هم مانند سایر نواحی یونان اهمیت زیادی میدادند واز کودکی فرزندان خودرا بفراگرفتن اصول آن وادار مینمودند .

ورزش در میدانهای مخصوصی که برای این کار ایجاد شده بود بشاگردان آموخته می شد ، شاگردان هم باختلاف سنی که داشتند طبقه بندی میشدند ودسته دسته باموختن فن ورزش میپرداختند .

هر دسته از سه هر استاد داشتند که یکی فن ورزش را بانها می‌آموخت ودیگری از جنبه اخلاقی آنها را تربیت میکرد سومی هم بدن شاگردان را باروغن زیتون چرب مینمود .

ورزشهای آنها عبارت ازدو وبرش، نیزه پرانی ، کشتی و نظایر اینها بود و غیر از کودکان یا نوجوانان کسی حق نداشت وارد میدان بازی شود .

باین طریق در آغاز کار کودکان را به فراگرفتن خواندن و نوشتن ومبادی موسیقی و حساب و ورزش وادار نموده در دوره دوم علوم عصر و خطابه وفلسفه را بانها میاموختند

بقلم: « امیل فاگه »

کارمند فرهنگستان فرانسه

آهسته خواندن

اگر بخواهید ازمطالعه کتاب ، چیزی درک کنید ، لازمست آنرا به آهستگی آغاز نمائید وسپس آهسته بمطالعه خود ادامه دهید؛ خلاصه همواره تا آخرین کتابی که افتخار خوانده شدن بوسیله شمارا پیدا می کند ، باید بسیار آهسته مطالعه شود . این مطالعه بهر منظوری که باشد اعم از آموختن ، یاتفریح دماغی ویا بمنظور انتقاد ، باید در کمال طمانینه و آهستگی انجام بپذیرد . « فلوبر » میگوید : آه! مردمان قرن هفدهم عجب زبان لاتین را خوب میدانستند وچگونه آهسته کتاب میخواندند! » حتی اگر قصد نویسندگی هم نداشته باشید، بملایمت و آهستگی بمطالعه بپردازید وهمیشه ازخود سؤال کنید که آیا بخوبی مطالبی را که خوانده‌اید درک کرده اید ؛ و آن فکری که بشما دست داده فکریست که در اثر قرائت آن کتاب بمغز شما راه یافته یا آنکه فکر خودتانست . خواننده باید در ضمن مطالعه همواره این پرسش رااز خود بنماید . « آیا آنچه من درک میکنم همان مقصود نویسنده است ! »

زبانشناسان دارای یکنوع جنون مخصوصی میباشند که بی تفریح هم نیست ! امااین جنون ازیکی از بهترین احساسات سرچشمه گرفته و مامیبایستی همیشه آنرا مانند اصل مسلمی برای خودنگاه داریم. آنها همواره ازخود میپرسند: « آیا آنچه که در متن نوشته شده است، همان رامن درک می کنم ؟ آیااین « ارگو » نیست که من « اگو » میخوانم ویا « کس تبلو » نیست که من گمان دارم « اکستبلو » باشد. چه اگر چنین اشتباهی را مرتکب شوم معنی این جمله بکلی عوض خواهد شد.» این جنون درنتیجه عادت بسیار عالی وخوبی بدانها دست میدهد که عبارت از آهسته خواندن و نسبت بنخستین احساسی که تولید میشود، بی عقیده بودن میباشد. اینان هرگز مطلبی را تا بخوبی درک نکنند، ازآن نمیگذرند وهنگام مطالعه از تنبلی وکاهلی می پرهیزند؛ چه غالب اشتباهات ما جز تنبلی درموقع خواندن چیز دیگری نیست. گاه درحین مطالعه، چنان در افکار شاعرانه غوطه ور میشویم که مطالب علمی را مطابق احساساتی که برما غلبه یافته معنی نموده و بکلی از مقصود نویسنده دور می‌افتیم. بهمین جهت بشما اندرز میدهم که هروقت از خواندن چیزی خسته شدید و یا در ضمن مطالعه افکار دیگری بشما بدست داد، فورا ازخواندن خودداری کنید.

عجله نیز زیان آور میباشد، زیرادرواقع شتابزدگی خود نوعی از تنبلی محسوب میشود پدران ما میگفتند:

« خواندن با انگشتان » یعنی ورق زدن بقسمی که درحین خواندن کار انگشت ازچشم بیشتر باشد. مثلا « بیل با انگشتان خود زیاد مطالعه میکرد » یعنی باوراق کتاب زیاد می نگریست، اما کمتر میخواند وهمیشه ازقسمت های اصلی ومهم کتاب بدون آنکه چیزی درک کند میگذشت . نباید نسبت باین روش که امثال «بل» که جمع آورندگان (کلکسیونر) افکار بودند، زیاده ازحد بدگوئی نمود فقط بایدتذکر داد که این رویه مانع ازلذت تر است شد و یکنوع شکاری بشمار میرود. اگر میخواهند خواننده متفننی باشید نه شکارچی، درست عکس این روش را پیش گیرید ؛ یعنی نباید هیچگاه با انگشتان بمطالعه پرداخت، بلکه در حین خواندن لازم است منتهای دقت و توجه خود را بکار بریم و نسبت بنخستین احساسی که با دست میدهد بی اعتنا بوده وازان اطمینان نداشته باشیم

ممکن است شما در اینجا بمن اعتراض نموده بگوئید بعضی کتابها هست که ارزش آهسته خواندن را ندارد ، ولی من در جواب بشما خواهم گفت که این نوع کتابهارا بطور کلی نباید مطالعه نمود . نخستین مزیت آهسته خواندن دراینست که شما درهمان لحظه اول میتوانید بین کتابی که قابل خواندن باشد و کتابی که نباید خوانده شود فرق بگذارید، چه البته تمام کتابهائی که ممکن است دردسترس شما قرار گیرد خواندنی نبوده وبلکه مطالعه بعضی ازآنها زیان آور نیز میباشد .

خلاصه نخستین اصلی را که باید درباره آنچه نیت مطالعه قرار میدهید مراعات کنید، آهسته خواندن میباشد ، بطوری که میتوان آنان را اساس روش مطالعه دانست .

آیا جزاین ، اصول دیگری یافت میشود؟ آری ، لیکن این اصول برای تمام کتاب ها یکسان نیستند وجز «آهسته خواندن » هیچ صنعت مشترکی درمطالعه وجود ندارد.

داستان تاریخی

عروسی ژوزفین با بناپارت

دیدار اصلی

صرف ناهار درمحیط گرم و مسرت بخشی خاتمه یافته بود دردور میز اشخاص زیر حاضر بودند .

۱ ــ بارنگارمند (دیکرکتوار) که سایرین برای صرف ناهار ازطرف او دعوت شده بودند

۲ ــ (رویرلوبو) همکار (بارا)

۳ ــ ژنرال بناپارت فرمانده سپاه داخلی فرانسه .

۴ ــ مادام بوهارنه ودخترش .

البته فصل سال (فوریه ۱۷۹۵) زیاد برای مسافرت بخارج شهر مناسب نبود ولی (بارا) همیشه عادت داشت کارهای خصوصی را دراین قبیل جاها حل کند .

بناپارت ازاین دعوت فوق العاده شادمان بود . هنگامیکه بناپارت دیرتر از همه بخانه (بارا) رسید خیلی خشونت شد اوبیوه ژنرال بوهارنه را هم در آنجا پیدا کرد .

بناپارت این زن را قبلا یکمرتبه بیشتر ندیده بود . هنگامیکه (دیکرکتوار) فرانسه تصمیم گرفت آرامش و نظم داخلی را بدست ژنرال بناپارت بسپارد ژنرال جوان تصمیم گرفت که تمام اسلحه ها را ازپاریس جمع آوری نماید .

دراین موقع یکدختر چهارده ساله ژنرال رجوع کرده و خواهش کرد که اجازه داده شود اسلحه‌هائی را که پدرش بیادگار باقی گذاشته نگاهدارد ناپلئون هم بادرخواست او موافقت کرد چند روز بعد زن فوق العاده زیبائی که مادر آن دختر ۱۴ ساله بود برای تشکر نزد او آمد این زن همین بیوه ژنرال بوهارنه بود . زیبائی ویکوئتس دو بوهارنه در همان موقع ناپلئون را مجذوب کرده بود بعد از آن دیگر ناپلئون آن زن را ندید و خیال هم نمیکرد که باز اورا ببیند اتفاقا چون اورا یکمرتبه دیگر درمنزل (بارا) دید بی اندازه خوشحال شد . در سرمیز نهار مادام (بوهارنه) درسمت راست بناپارت ودخترش درسمت چپ بناپارت نشسته بودند .

از آنجا که سایرین سر گرم صحبت از وقایع روزانه بودند بناپارت وقتی پیدا کرده وبا ژوزفین و (بوهارنه) بآهستگی صحبت می کرد .

خانم بوهارنه سررا نزدیک بناپارت آورده واز جوانی خود هنگامیکه درجزایر مارتینیک بسر میبرده و مسافرت بفرانسه و ازدواج با ژنرال بوهارنه ومحکوم شدن واعدام شوهرش حکایت میکرد ضمناً ازسختی زندگانی باداشتن دو بچه بدون اینکه پشتیبان یا مشاوری داشته باشد سخت شکایت مینمود . ازآنجاکه بناپارت در دلربائی از زنان چندان آزموده نبود همواره میترسید مبادا جرئت خشنی ازاو سرزده وموجب دلسردی خانم از او گردد .

بناپارت میل داشت سخن بگوید ولی می ترسید تااینکه یکی ازحضار باو گفت :

ژنرال شما حق دارید بسخنان ما گوش ندهید زیرا همسایه شما خانم زیبائی است که تنها خانم حاضر در اینجاست .

بناپارت یکمرتبه جرئتی یافته وگفت باید ازهمانتظر گفتم که مرا درچنین حالی نشانده اید . ضمن صحبت بناپارت بمادام بوهارنه می گفت که کارهای روزانه اورا فوق العاده در فشار گذارده ومحتاج بیک همکار ودوست شفیقی است هنگامیکه مهمانان میخواستند بشهر برگردند ناپلئون قدمی جلو گذاشت وخواهش کرد که درشکه خودرا برای رسانیدن مادام بوهارنه بشهر دراختیار او بگذارد . مادام بوهارنه قدری سررا پائین انداخته وگفت نمیدانم باید این تقاضارا قبول کنم یانه (بارا) ناچشمک باو فهماند که باید جواب مثبت بدهد . بالاخره گفت بسیار خوب متشکرم .

ناپلئون باخانم بوهارنه ودخترش سوار درشکه شده وحرکت کردند درین راه سخن زیادی گفته نشد . در جلوی منزل ژوزفین هنگام پیاده شدن دستش را بسوی ناپلئون درازکرده وگفت ژنرال امیدوارم مراشادمان ساخته وبزودی بدیدن من بیائید .

ازفردا هرروز هنگام ناهار بناپارت در خانه بوهارنه بود .

مراسم ازدواج

دراین موقع ژوزفین ۳۲ ساله بود ولی بناپارت ۳۶ سال بیشتر نداشت

درضمن این دیدارها روزی ناپلئون آنچه راکه بایدبه بوهارنه بگوید گفت خانم بوهارنه درجواب او فقط گفت فردا بار بیائید با هم ناهار بخوریم بارهم صحبت خواهیم کرد .

اوفردا نه تنها ناهار بلکه شامرا ناپلئون نزد ژوزفین میخورد .

ضمن اینکه تمام هوش وحواس ناپلئون متوجه ژوزفین بود دقیقهٔ هم ازکارها ونقشه های نظامی خود غافل نمیشد : سرتاسرزمستان را ناپلئون نیمی دراطاق کار خود ونیمه دیگر را درخانه ژوزفین گذراند .

کم کم صحبت ازاین بمیان آمد که بناپارت را بفرماندهی ارتش اعزامی بایتالیا منصوب سازند . ناپلئون همینکه ازاین قضیه خبر شد فوراً بخانه ژوزفین رفته وباکلمات محکم و شمردهٔ باو گفت . ژوزفین ما باید عروسی کنیم من باید بزودی از پاریس رفته وازکوههای آلپ بگذرم روابط من و شما باید قطعی و همیشگی شود .

پس ازچند روز که ازاین صحبت گذشت بالاخره تاریخ ازدواج را معین کردند شبی که درشکه خانم بوهارنه درجلوی شهرداری بخش ۴ پاریس ایستاد هوا تاریک وگرفته بود هفت روز بود که ژنرال بفرماندهی سپاه اعزامی بایتالیا منصوب شده بود ولازم بود پس فردا بسمت مأموریت عزیمت نماید شاهدهای ژوزفین (کالین) نماینده مجلس و(کالمات) مشاور قضائی او بودند .

تنها کسیکه حاضر نبود هنوز اصل کاری یعنی بناپارت بود .

ژوزفین ازاینکه ناپلئون درسر ساعت مقرر حاضر نشده بود اوقاتش تلخ شده وگفت از حالا کار بدوضعی شروع شده است ژوزفین باآرایش مخصوص عروسی، طوری زیبا شده بود که سن او بنظر از ۳۰ سال تجاوز نمیکرد یکی از شاهدهای ژوزفین باو گفت من پاسر دفتر ازدواج صحبت کرده وباو فهمانده‌ام که چون شما درجزایر مارتینیک بدنیا آمده اید بعلت آنکه آن جزایررا انگلستان اشغال کرده بعما شناسنامه نداده اند و همینجا شناسنامه تنظیم کرده وبجای اینکه بنویسند شما درسال ۱۷۶۳ بدنیا آمده‌اید نوشته اندکه درسال ۱۷۶۷ متولد شده اید بنابراین سن شما هم بازنرال بناپارت زیاد اختلاف نخواهد داشت . ضمناً کاری هم کرده ایم که سن ناپلئون را دو سال زیادتر بنویسند بنابراین اسم هردو همسان در دفتر ثبت خواهد شد در واقع مشاور قضائی ژوزفین باوخدمات زیاد کرده ونه تنها گذشته اورا پائیده بلکه متوجه آینده او هم بود . دراین موقع سردفتر وارد شده وگفت منتظر چه هستید ژوزفین جواب داد منتظر کسی که باید شوهر من بشود .

سر دفتر گفت مگر هنوز نیامده است ؟

ژوزفین خنده تلخی کرده وگفت لابد کارواجب تری داشته است . البته میدانید که شوهر من فرمانده سپاه اعزامی بایتالیا است . بمحض شنیدن این اسم سردفتر دیگر اصراری نکرده وبکار خود مشغول شد . ژوزفین و (بارا) در گوشه باهم صحبت میکردند .

ژوزفین بارا میگفت من میدانم که ناپلئون دراثر اقدامات شما هر روز جلو میرود چرا شما خواستید من زن این ژنرال فقیر بشوم ؟ یادتان هست شبی که من وتو باهم تنها بودیم، (بارا) غرش کرده وگفت ووزفین ساکت شو گذشته‌ها گذشته است . کم کم ساعت ده شد و ناپلئون هنوز نیامده بود .

ژوزفین میگفت عجب شوهری برای من پیداکردی ممکن است اصلا نیاید .

(بارا) جواب داد خیر خواهد آمد . در ضمن این سخنان صدای پائی شنیده شد وژنرال بناپارت باتفاق سروان (لاماروا) آجودانش وارد شدند .

ژوزفین فریاد زد عجب یکساعت است ما منتظریم کم کم خیال میکردم ...

ناپلئون صحبت اورا بریده وگفت اینجا هستید خوب شاهدها هستند بسیارخوب سراغ سردفتر برویم ، مراسم ازدواج شروع شد .

سردفتر رورا به بناپارت کرده و گفت همشهری ژنرال راضی میشود همشهری «ناشر دولایا ژری ماری ژوزفین رز» همسر شما باشد کلمه بلی که از دهان ناپلئون خارج شد مانند ضربه شمشیر صدا کرد .

پس ازآن برحسب معمول سردفتر صورت ژوزفین را بوسید وهریک از شاهدها را در آغوش گرفت . وکاغذها امضا شد کمی بعد ناپلئون خدا حافظی مختصری کرده ودست زنش راگرفته وازدر خارج شد ووارد درشکه شد و با صدای خشکی فرمان داد کوچه شانزن زود تندتر برو .

بعد از عروسی

پس ازعروسی دو شب ویکروز ناپلئون درفرد زنش بود. ازآنجاکه ناپلئون نمیدانست در مأموریت ایتالیا چه بسرش میآید نمیتوانست زنش را همراه ببرد .

هنگام عزیمت ناپلئون ژوزفین میخندید وگریه میکرد . شبیکه ناپلئون رفته بود ژوزفین وقت خواب بخود میگفت این بناپارت را باتمام خطا هایش دوست دارم .

از گرنگوار

***

هرچیز هنگامی گرامی می‌شود که کمیاب باشد ، جز دانش که زمانی بهایش بالا گیرد که بسیار گردد . (حضرت علی ع)

***

بیچاره آنکس که بخواهد بطفیل وجود دیگران روزگار بگذراند، چه گردش زمانه بقیه اورانابود خواهد ساخت .

(ویکتور هوگو)

***

گروهی بدون آنکه متوجه باشند حقیقت را در پس پرده برده ، منظور جلوه گر میسازند ؛ در صورتیکه جمعی از راه عقل و کیاست خطا و اشتباه را جامه حقیقت می‌پوشانند وهمان ظاهر دلفریب جلب توجه واعتماد میکند . «اودروژه»

گفتار بزرگان

نسبت بکسانی که بشما دانش آموزند . فروتنی کنید ودرباره اشخاصی که ازشما دانش فراگیرند نیز متواضع باشید .

حضرت علی «ع»

***

نفس خویش را درمیان خود و دیگران میزانی استوارکن، پس دوست‌دار چیزی را از برای دیگری که از بهر خود دوست داری وناپسند شمار درباره او آنچه راکه درباره خود ناشایسته می‌پنداری و نیکوئی کن چنانکه دوست داری باتو نیکوئی کنند وستم روامدار چنانکه دوست داری باتو ستم ننمایند .

(حضرت علی ع)

***

ازچراغ دانش کسی میتواند بساط زندگی خویش راروشن سازد که پند دهد وخودبکار بندد . (حضرت علی ع)

گوناگون

انواع دوقلوها

وکیفیت بوجود آمدن آنها

تعداد بچه هائی که در شکم هریك از حیوانات پستاندار میزایند مختلف است .

بعضی ازآنها مانند سك وگربه اصولا سه قلو و چهارقلو و بیشتر زائیده و برخی دیگر مانند اسب بیشتر اوقات یك بچه میزایند وخیلی کم اتفاق میافتد که دوقلو بزایند مطابق حسابهائیکه کرده اند برای اسبها در هر ۹۰ زایمانی یکمرتبه فقط دوقلو اتفاق میافتد .

در انسان هم دوقلو وسه قلو خیلی کم پیش می‌آید وبه نسبت نژادها ومنطقه های مختلف متفاوت میباشد چنانکه درکشورهای شمالی اروپا مانند سوئد و نروژ و غیره درمیان هر صد تولد چهار تاشش دو قلو میباشند و در قسمتهای جنوبی بعکس تعداد آنها خیلی کم بوده و در هرصد تولد از ۰٫۴ تا ۰٫۸ میباشد درنواحی استوائی مانند هندوستان ، افریقا ، آمریکای جنوبی و غیره تعداد دوقلوها ازتمام قسمتهای دیگر زمین کمتر است .

مطابق حسابهائی که اخیرا دانشمندان نموده اند بطور متوسط دردنیا درهر ۸۰ تولد یك دوقلو ، درهر ۷۶۲۸ تولد یك سه قلو درهر ۶۷۰٫۷۳۲ تولدی یك چهارقلو اتفاق می‌افتد و بدین ترتیب در میان هر ۴۰ نفری از جمعیت کره زمین یکنفر دوقلو وجوددارد .

موضوع مهم وجالب توجه این است که بچه ترتیب دو قلو ها بوجود می‌آیند وبچه دلیل بعضی ازآنها کاملا بیکدیگر شبیه بوده وبهیچ ترتیبی نمی‌توان آنها رااز یکدیگر تمیز داده وبعکس عده دیگر شباهتشان باهم ازخواهر وبرادران معمولی هم کمتر است ؟

طرز تشکیل ونمو جنین دررحم مادرخود باینموضوع جواب میدهد .

در رحم مادر ابتداء یك سلول نر (اسپرماتوزوئید) ویك سلول ماده (اوول) با یکدیگر متحد شده و تولید سلول معروف بتخم می‌نمایند که این تخم بعدها نمو کرده و تولید سلول هاوبافت وبالاخره اعضای مختلف بدن طفل ازقبیل عضلات ، اعصاب ، پوست ، استخوان وغیره رامینماید وچون این ها ازهمان تخمی که ازسلول نر وماده پدرومادر تشکیل گردیده بوجود آمده‌اند طفل خواهی نخواهی ازپدرومادرش بارث میبرد .

گاهی ممکن است که تخم در رحم مادر فوری بعداز تشکیل باریك شده و بدو قسمت تقسیم شود وهر قسمت ازآن مانند سابق نمو کرده و تولید سلول ها ، بافته ها وبالاخره اعضای طفل را نماید بدین ترتیب از اتحاد یك سلول نر و ماده تشکیل دو طفل می شود که آنها رابهمین مناسبت دوقلوهای یك تخمی نامند وچون از یك تخم واحدی بوجود آمده اند یکرشته خواص مشترك و مخصوصی را بیك نسبت ازپدرومادر خود بارث برده اند و در نتیجه اندام و شکل ظاهری آن ها از هر حیث بیکدیگر شبیه است وعلاوه براین جنس آنها هم یکی است یعنی یا هر دو دختر می شوند یا هردو پسر . تشکیل سه قلوها، چهار قلو هاو پنج قلوها نیز بهمین ترتیب است و اگر آن ها هم از یك تخم بوجود بیایند یك تخمی نامیده می شوند ، پنج قلوهای معروف کانادائی که همه دختر بوده و بیکدیگر شباهت دارند یك تخمی هستند

امادوقلوهای دو تخمی که بایکدیگر شباهت زیادی ندارند چگونه بوجود می‌آیند ؟ این ها دررحم مادرخود از اتحاددو سلول نروده سلول ماده بطور جدا ثانه تشکیل میشوند و چون ازیك تخم واحدی نیستند بیك نسبت مساوی از پدر مادر شان ارث نمی برند و در نتیجه قیافه و شکل ظاهریشان هم بایکدیگر متفاوت می شود و علاوه براین جنس آنهاهم مختلف می گردد و ممکن است یکی پسر و دیگری دختر باشد.

مطابق آمارهای اخیری که بدست آمده دوقلو ها ۷۵ درصد یك تخمی و ۲۵ درصد دو تخمی میباشند یعنی در مقابل تولد هر دو قلوی یك تخمی سه دو قلوی دو تخمی اتفاق می‌افتد .

تشخیص دوقلوهای یك تخمی ودو تخمی از یکدیگر اهمیت زیادی درعلم پزشکی از نظر تعیین بیماری‌های ارثی وغیرارثی دارد .معمولا دوقلوهائی راکه جنسشان یکی نباشد براحتی میتوان شناخت و آنهاجتما دو تخمی هستند ولی تشخیص بقیه دیگر باسانی ممکن نیست برای این منظور درسال‌های اخیر پرفسور « ورشوتر » شباهت یکعده مخصوصی از اعضای آنها را بکار برده است واین‌ها عبارتند از رنگ مو و چشم . شکل بینی و مخصوص سوراخهای آن ، شکل خارجی لاله‌های گوش (که ازهمه حساس تر است) وخطوط انگشتان شست درهردوقلو هائی که این شباهت‌ها وجودداشته باشد حتما تخمی میباشند .

سینما

ساتورنن فابر

غالبا دچار اشتباه میشود !

(ساتورلن فابر) آدم با نمکی است و هیچوقت دست ازشوخی برنمیدارد . این مطلب را همه میدانند ؛ ولی چیزی که کمتر کسی ازآن آگاهست (اشتباههای لپی) او میباشد.

اخیراً روزی برای صرف ناهاردرضیافتی که ازطرف هیئت مطبوعات ترتیب داده شده بود حضور یافت . درآن مجلس علاوه بروی جمعی از هنرپیشگان وکارگردانهای سینما نیز مانند (ریمون برنار) (کورین لوتر) (ژانین دارسی) و (بلانشت برونوی) شرکت کردند.

هنگامی که همه مشغول صرف غذابودند ساتورلن فابر روی بخانم (ریمون برنار) که در طرف راست شوهرش وبهلوی او نشسته بود کرده پرسید:

ــ خوب ، دوست عزیزم ، احوال شما چطور است ؟

خانم ریمون برنار جواب داد .

ــ خوبست .

ساتورلن فوراً سر خودرا بگوش رفیق دست راستش نزدیك کرده گفت :

ــ واقعاً این (سیمون سیمون) کوچك دختر خوبی است .

هنر پیشه نامی هنوز سیمون سیمون رادرست نشناخته و خانم ریمون برنار را بجای او می‌گیرد !

***

ساتورلن روزی نامه ای نوشته ، بسوی یکی از صندوقهای پست روان شد که آن را در صندوق بیندازد .

وقتی بمحل مقصود رسید، دست بجیب خود برده . بدون آنکه متوجه باشد درش را باز نموده؛ نامه را ازآن بیرون آورده وکیف را درصندوق انداخت ... نامه را درجیب نهاده و چند قدم هم ازصندوق دورشد؛ ناگهان متوجه اشتباه خودگشته و مراجعت نمود . اما دریافت که پایین زدن درصندوق را برای بردن نامه‌ها باداره پست مرکزی نخواهند گشود و تا آن موقع سه ساعت طول خواهد کشید . ساتورلن چاره‌ای جز انتظار نداشت وفیلم برمنش مشغول قدم زدن درحوالی صندوق شد تاآنکه بالاخره مأمور جمع آوری نامه ها رسید . هنرپیشه با نمك پیشرفته وقبل ازآنکه درصندوق بازگردد مأمور رلن اشتباه خود آگاه ساخت؛ وی نیز بدون آنکه اشکالی بنماید کیف را بساتورلن رد کرد . اماآقای فابر بدون آنکه بیاد مقصود اصلی خویش ازآمدن بدین مکان باشد، کیف را درجیب گذاشته وآن نقطه را ترك کرد و بدینطریق باز نامه‌اش در جیبش ماند !

***

ساتورلن فابر اخیراً بشغول بازی درفیلمی بودکه برای تهیه آن اشکالات مالی بسیاری پیش آمده بود . بازیگرانده فیلم برای پایان رسیدن محصول خود هیچ راهی بهتر از این نیافته بود که از هنرپیشگان درخواست نماید چند ساعت بطور اضافی کار کنند .

روزهای اول هیچکس عذری برای ماندن سی دقیقه بیشتر درپروی صحنه نیاوزد. تاآنکه یکروز مدیر فیلمبرداری بساتورلن که میبایستی شب ساعت هشت وایم در تماشاخانه حاضر باشد تا در نمایش (آل نخود) شرکت کند، نزدیك شده برطبق همیشگی خود گفت :

ــ آقای فابر آیا شما نمیخواهید نیم ساعت دیگر نیز برای تمام کردن این صحنه بمانید ؟

ــ بسیارخوب، حاضرم؛ ولی بشرط آنکه از پانزده دقیقه تجاوز نکند .

چون مدیر فیلم قبول کرد که فقط نیم ساعت ساتورلن در استودیو بماند. لذا فابر ساعت شماته‌دار پرصدائی ازجیب خارج ساخته وآن را باوقت هرچه تمامتر کوك نموده و بر ساعت نگاهداشت ، سپس داخل صحنه شده ومشغول انجام وظیفه خویش گردید؛ اما وقتیکه تمام کارها صورت گرفت و همه چیز برای فیلمبرداری ازآن صحنه آماده شد، ساعت شماته‌دار بصدا درآمد .

ساتورلن ساعت خودرا برداشته گفت :

ــ خدا حافظ آقایان ، پانزده دقیقه‌ای که قرار بود دراینجا بمانم گذشت. من باید اکنون بتماشاخانه بروم. وعده بفردا صبح .

از مجله سینه مونده

در بنگاه علمی «کیزرویلهلم» آلمان ۴۰۰۰ دوقلو را تحت آزمایش قرار داده و یك تخمی یا دو تخمی بودن آنهارا تعیین نموده و رو بهمرفته ازآزمایش های خود چنین نتیجه گرفته‌اند که تمام دوقلوها دارای شباهت های خاص بالا میباشند وبامقایسه این اعضاء بخوبی میتوان این دودسته دوقلورا ازهم تمیز داد .

از دوقلوهای یك تخمی ودو تخمی پزشکان استفاده زیادی برای شناختن بیماران ارثی وغیر ارثی نموده‌اند . زیرا در دوقلو های یك تخمی اگر بیماری درهردو مشاهده شود ارثی است واگر فقط یکی ازآنها مبتلا باشد دراثر عوامل خارجی بوده وغیر ارثی است .

مسائل جنگی

نگارش : ریمون رکولی

فرستاده مخصوص کرنکوار بسویس

سویس و جنك اروپا

در جبهه مغرب حمله نخواهد شد

تفاوت محسوس

جنك در نزد ملت هائی که وارد در زدوخورد هستند افکاروروش زندکانی جدیدی تولید کرده که بکلی باافکاروروش قبلی آنها متفاوت است. جنك مردمان و اشیاء کشور های واردجنك‌رارنك مخصوص بخشیده‌و کاملا تفاوت محسوس بین زندکانی مردمان کشور های واردجنك و بیطرف مشاهده میشود.

من برای اولین دفعه پس ازشروع جنك از مرز گذشتم. انسان‌وقتیکه از مرز کشوری که واردجنك است گذشته‌وبه کشور بیطرف وارد میشود ناگهان‌خود رادر محیط تازه‌ای می‌بیند. مثل اینست که شخص وارد دنیای جدیدی‌شده آن‌هم‌دنیائی که ابعادآن بادنیائی که‌از آن گذشته متفاوت است.

آیا کشور سویس که‌من آنرا بخوبی‌می شناسم نسبت باین جنك‌چه‌فکر میکند. سال گذشته درست درهمین‌مواقع سال بود که من برای بررسی سیاسی بسویس رفته بودم.

رفع اضطراب

مردم ، فردو اجتماع ، ابتدا بفکر خود هستند وبعد بیاد سایرین . این خود غریزه طبیعی است . سویس در ماه نوامبر گذشته فوق‌العاده مضطرب‌وپریشان بوده وازعواقب جنك میترسید . این اضطراب بدون اینکه بکلی ازبین رفته باشد کم شده است. شخص تازه وارد بخوبی حس‌میکند که آرامش‌فکر وعمل کاملادر سویس برقرار است سویسیها بجای اینکه مثل بعضی‌از کشور های اروپائی بخواهندبوسیله کشوردیگری‌خودرا ازغرقاب نجات دهند ابتدامتکی بخودشده وخودآماده دفاع ازخاك‌خود شدند.

ملت پیش بین سویس زمام سر نوشت خودرا خودش بدست گرفت. سویس منتظر نشده بود که طوفان بر خیزد وبعد به فکر چاره‌جوئی باشد بلکه قبلا خودرا مهیانموده بود . این کشور که از مدتی قبل وقوع‌جنك را در اروپا حس کرده بود باروپا فهمانده که این احساس قبلی‌خودرا ناچیز وندیده نشمرده است . همه میدانستند اگر بیطرفی سویس ازطرف یکی از کشورهای وارد جنك نقض شودسویسیها مردانه ازخاك خود دفاع‌خواهند کرد . این ملت چهار میلیون نفری ۵۰۰ هزار نفر سرباز آماده‌کارزار کرده بود.البته نگاهداری ۵۰۰ هزار نفر سرباز هم برای یك ملت ٤ میلیون نفری هزینه کمرشکنی داشت .

تبدیل بسیج همگانی به بسیج جزئی

حکومت‌سویس که دارای یکی‌ازبهترین ادارات اطلاعات دردنیاست همینکه‌ازاحتمال وقوع خطر مطلع‌شد فوراآماده شدوهمینکه متوجه شد طوفان دور شده است ازسربازان خودکاست . عده از سربازان که وجود آنها برای پیشرفت‌کار کشاورزی وپیشه وهنر لازم بودفورا مرخص شدند ولی‌بازسیصد هزارنفر زیرپرچم نگاهداری شده ومرخصی‌هاهم‌طوری است که‌در ظرف چند ساعت ممکن‌است‌همه بسربازخانه بر گردند.

یعنی هیچیك از واحدهای جنگی منحل نشده ولی ضمناهمه چیز آنهم آماده نیست .

مثلا افراد آن بمرخصی رفته‌اند .صرف نظر از بسیج همگانی در سویس خود نشانه از این است که می‌توان باینده امیدواربود

سیاست ایتالیا وسویس

سیاستی که در این دورهٔ جنك دولت ایتالیا نسبت به سویس داشته موقعیت سیاسی سویس رادر اروپا فوق‌العاده‌مستحکم ساخته است در صورتی که دولت ایتالیا در جنك کنونی بیطرف نمی ماند سویس به وضعیت خطرناکی دچار میشد . موسولینی نخست وزیر ایتالیا رسما توجه سیاسی خود را نسبت بسویس اعلام‌داشته است.

این گفتهٔ نخست وزیر ایتالیا بمنزلهٔ اخطاری بوده که خوب درگوش کشور های واردجنك فرو رفته‌است.

ولی سویسی‌ها همه میگویند اوضاع اروپا طوری است که ابدا نمی توان باور کرد که مدتی ثابت بماند واین اوضاع در هرروزقابل تغییر است:

بهمین جهت‌است که درسرتاسر مرزهای سویس ساختن استحکامات‌شروع شده است . دو خط بزرك ماژینو و زیگفرید کم کم در سرتا سراروپانظایر پیدا میکنند . استحکامات مرزی سویس بویژه‌برای‌شکار ارابه های‌جنگی ساخته شده است و بر هم زدن آنها مستلزم خونریزی فراوان است .

درسویس‌هم زبان‌فرانسه‌وهم زبان‌آلمانی رواج‌کامل دارداز این رو مردم‌این کشوربخوبی از روحیهٔ دو کشور وارد جنك که‌همجوارآنها هستند اطلاع دارند .

رفت‌وآمدسویسی‌ها به‌آلمان و فرانسه هنوز خیلی‌زیاد است . آلمانی وفرانسوی‌زیاد بخاك‌سویس آمده وسویسی‌هاهم زیادبه‌فرانسه وآلمان رفته و برمیگردند . اهالی سویس بهتر ازاهالی‌سایر کشور هابه‌حقایق‌سیاست‌پی‌برد امروزی آگاهند .

اغلب‌مردم سویس‌هنوز راجع به جنك نگرانند همه‌ازهم‌می‌پرسندوضعیت‌چه‌خواهدشدآیادرروی خط‌ماژینو وزیگفریدحمله‌میشودیاوضعیت‌بهمین حالی که‌دارد باقی‌خواهدماند .

سویس وجنك

من‌از بیشتراشخاص‌آگاه‌سویس ازتصوراتشان راجع به‌جنك پرسیدم . عقیده‌همگانی‌آنها باین بود که حمله‌درروی خط ماژینو انجام نخواهد گرفت‌واغلب‌میگفتندهنوزدرطرزعملیات‌جنگی اتفاق‌رای درنزد زمامداران کشورهای‌واردجنك تولیدنشده است وهنوز تردیدو گفتگوبین‌آنها جریان‌دارد ازآنجا که رهبری‌عملیات جنگی در جبهه‌مغرب شامل بزرگترین مسئولیتهائی است که‌تاریخ بعهده‌یکنفرمیگذارد هنوز کسی پیدا نشده است که مسئولیت کامل این امررا بعهده گرفته‌وعملیات‌راشروع‌نماید بهمین‌جهت‌انتظار بهترین‌راه‌حل بنظررسیده‌است .

ولی‌انتظار برای‌رسیدن‌چه معلوم نیست سویسیهاهم نمیتوانندپرده‌ازروی‌این سربردارند

باز در اینجاهم‌میگویندادامه این‌وضعیت موجب خواهدشد که طرفین ازنبردصرف نظر نمایند .

بنظرسویسیهانتیجه‌جنك‌بسته‌به‌درجه‌مقاومت طرفین میباشد .

درجبهه مغرب

دردورانی که اروپا اسلحه بدست گرفته دراین روزکار پرآشوب که هرروز اوضاع اروپا وخیم تر و پیچیده تر می شود سواحل دریاچه « لمان » دیدگاه‌خوبی برای نظارت در وضع نیروهائی‌است که در مقابل‌هم قرار گرفته اند.

ضمن این نظارت ممکن است اعمال رهبران این نیروها رانیز مدنظر قرارداد .

در مونترودرلوزان ودرژنو،در ظرف چند روز ، من با عده زیادی ازاربابان صنایع سویس و مردان سیاسی آن کشور و کشور های بی طرف که هر آن با کشورهای وارد جنك درتماس هستند ملاقات کرده واز هریك از آنها اخبار و اطلاعات متفاوتی بدست آورده ام.

در آخر گردش خود در سویس پس از گذشتن ازشهر برن و زوریخ وبال‌من‌توانستم ازمجموعه افکار مردان مطلع این سرزمین‌شمه بدست‌آورده‌و از احساسات آنهانسبت‌به‌اوضاع جنگی اروپاآگاه‌شوم .

کسانیکه‌من ازآنها ملاقات کردم هریك دارای عقیده‌بخصوصی‌بودند .

ولی‌چند نکته اصلی‌مورد قبول تمام‌آنها بود که‌درزیر به‌شرح آن‌چندنکته‌مبادرت‌مینمایم

۱ــ درسویس بطورکلی‌از کوچك گرفته تابزرك ازدانا‌و نادان همه معتقدند که دقایق دشوارجنك‌بسررسیده است‌وآنچه که‌بزرگترین خطرها درآن بودواقع شده است . در پائیز گذشته‌سرتاسرسویس‌غرق‌درپریشانی‌واضطراب بود اکنون که‌من مشغول نگارش این‌مقاله‌هستم پریشانی‌و اضطراب از آن کشوررخت بربسته و تصور نمیرود که دوباره همان اوضاع پائیز گذشته دراین کشورروی‌آورشود .

البته باید یادآوری‌نمود که این وضعیت موجب نشده است که سویس ازسعی وفعالیت خود بکاهد ویا از تهیهٔ مقدمات‌کار خودغافل گردد . سویسی ها محتاط تر ازآن هستند که درخواب غفلت فرو رفته و از قدرت‌نظامی که حافظ‌ونگاهبان استقلال کشور است‌چشم بپوشند .

اکنون استقلال‌سویس‌مورد قبول واقدام کشور های وارد جنك میباشد .

۲ ـ سویسی ها وتمام خارجیان مقیم‌این کشور که تبعهٔ کشورهای بیطرف میباشند همه تصور میکنند که اگر هواهم مساعدشودحملهٔ درجبههٔ مغرب صورت نخواهد گرفت .

آیا این عقیده ازچه جهت بوجودآمده است بیشتر موجب‌بروز این عقیده اینست که میگویند کشور های وارد جنك هنوز مردد بوده و هنوز دستور «هرچه‌می‌شود بشود» را بکار نمیبرند.

این عقیده بیشتر در نزد محافل نظامی رواج دارد و رؤسای نظامی هم در تمام شورا های جنگی این عقیده خود را به سایرین قبولانیده اند.

کشورهای وارد جنك بعلل سیاسی هم میل دارند ارتش‌خودرا دست نخورده،وحاضر ومهیا نگاهدارند تااگرروزی صحبت ازصلح بمیان‌آمدوزن وقدرت این ارتش‌درمذاکرات صلح تاثیرخودرا ببخشد.

پس‌ازجنك فقط وجودیك ارتش نیرومند حافظ‌نظم کشورهای واردجنك‌است.

سویسیها معتقدند که‌حمله درجبهه مغرب یعنی‌درجبهه‌اصلی نبردامروزی‌صورت‌پذیرنیست بنابراین بایـد منتظر شروع مذاکرات صلح‌بود که‌دیر یازود انجام خواهد گرفت.

البته درصورتی که صحبت صلحی بمیان بیاید بازسخن از مستعمرات وسایر کشورهای اروپارانده خواهدشد.

مسلم‌است که‌بعقیدهٔ سویسیها مذاکرات صلح‌این مرتبه باید طوری باشد که یك‌قرن آرامش اروپا ودنیارا تامین نماید . این‌بود عقیدهٔ که‌اهالی سویس نسبت بوقوع یك‌حمله بزرك درجبهه مغرب دارند . بطورکلی‌عقیدهٔ مردم یك کشور کوچك که‌هم بافرانسه وهم باآلمان‌درتماس دائمی هستند بنوبه خوددارای ارزش خاصی است.

از پرید لندن

هلیگولندوموقعیت نظامی آن

هنوز صدای شلیك آتشبار های هوائی در دریای شمال شنیده میشود و اغلب احتمال میدهندکه صدای این شلیك ازطرف‌هلیگولند بلند میشود .

دولت دانمارك این‌خبررا دوبار ازموقع شروع جنگ تا بحال بگوش دنیارسانده است ولی هیچگونه اعلامیهٔ رسمی‌که دلیل‌برعملیات آتشبارهای هوائی‌باشد هنوز منتشر نشده‌است.

قبل از جنگ گذشته دولت آلمان معادل مبلغ ــ ۴۵۰۰۰۰۰۰ لیره ــ در این جزیره صرف ساختمان استحکامات نمود وآنرا از یك جزیره کوچك ماهیگیری‌که مرکز صید بودبا کلبه هـای قرمز رنگش تبدیل بیك جزیره نظامی نمود .

مهندسین ساختمان این جزیره اسکله را تا نقطه‌کم عمقترین نقطه دریا امتداد داده تا کشتیهای دیـده بان بتوانند باسانی در دریا پیشروی نمایند . و علاوه بر این دو جایگاه زپلن وعده زیادی آتشبارهای هوائی دراین جزیره برقرارگردیده است تا از نزدیك شدن هواپیماهای دشمن جلوگیری بعمل‌آید .

جزیره هلیگولند یك میل طول دارد وبیش از ۶۰۰ یارد عریض ترین نقاط ساحلی آن وسعت دارد ومیتوان آنرا تختی درمقابل نیروی دریائی انگلستان دانست هلیگولند در فاصله ۳۰ میلی از خاك آلمان واقع شده‌است وتقریباً همین فاصله را تا دانمارك و هلند دارد .

هلیگولند یك منطقه بیطرفی است کـه بمنزله پیش قراول دفاعی هامبورك ــ برمن وکانال‌کیل بشمار میرود .

این جزیره قراول ودیده بان‌خوبی‌برای وارد شدن‌کشتیهابرودخانهای الپ‌ووزرمیباشد وهمانطورسواحل این‌رودخانها یعنی‌کوکسهافن برمنهافن و ویلهلمسهافن را در نظـر داشته بخوبی سواحل آنجا را محافظت مینماید .

قیصر سابق آلمان این جزیره و موقعیت آنرا چنین شرح داده است ــ هلیگولندبمنزله دکمه ایست‌که لباس آلمان را نگاهداشته است وهرقدر دراین جزیره خرج شود واستحکامات ساخته شود جا دارد .

بعد از جنگ گذشته کمیسیون متفقین‌وظیفه‌دار بودندکه استحکامات این جزیره را خراب‌کنند ودر همان موقع تقریباً ۲۵۰۰ توپ قطعه‌قطعه شد و استحکامات آنجا را بکلی درهم شکستند وبالغ بر ۳۰۰۰۰۰ پوند مواد انفجاری بدریا ریخته شد .

درست ۹ سال پیش دوباره دولت آلمان تصمیم‌گرفت این دکمه گسیخته شده را پیوند دهد واز همین‌نظر ساختمان استحکامات‌وقلاع نظامی درآنجا شروع‌شد وباینوسیله یکی‌دیگر از مواد پیمان ورسای شکسته شد .

امروزه هلیگولند با بزرگترین توپها مجهز شده وبا بهترین طرزی مستحکم گردیده است ساختمانهای موج شکـن و پناهگاههای مختلف این‌جزیره وراهروهای زیرزمینی‌میتواند بموقع خود خدمات شایانی را انجام دهد . وتوپهای سنگین این جزیره ناظروقایع‌دریای شمال میباشند . وهمینکه‌کشتی جنگی‌درنزدیك این‌جزیره مشاهده شد این‌توپها آنرادرآغوش خواهندکشید .

اغلب از خبرگان نظامی میگویندهلیگولند چشم را ست در یای شمال میباشد و موقعیت آن طوری است‌که میتواند مهمترین صحنه‌های جنگ را نظارت کند . و حرکت زیردریائیها و کشتیها از نظر دیدبانان این جزیره پنهان نخواهد ماند .

ازطرف دیگر بعضی ها میگویند مبالغ هنگفتی‌که دراین‌جزیره صرف‌ساختمان‌استحکامات شده بیهوده بوده است وبرای اثبات‌گفته‌های خود جنگ‌گذشته و محاصره بحری آلمان را دلیل میآورندکه در آن سال همین اسکادرون ناوشکنها درفاصله ۸۰۰میلی‌بین‌اورکنیزوایسلند این محاصره بحری را انجام داد و بالاخره میتوان‌گفت که تا فاصله ۱۰۰۰ میلی‌ازهلیگولند و جزایر مستحکم بربورکوم و دانگررك این محاصره انجام شدنی میباشد .

اخیراً نیز دولت آلمان قلعه‌ای بمساحت ۷۰ پا باقویترین توپها درآنجا بنا نموده‌است.

در زیر تاریخچه مختصری ازاین جزیره بنظر میرسد .

در سال ۱۸۱۵ از طرف دولت دانمارك بانگلستان واگذار شد وجمعیت این جزیره از ۵۰۰ به ۱۵۰۰ تن فزونی یافت وساکنین آنجا درمدت قلیلی زبان خود را تغییر دادند .

در سال ۱۸۹۰ این جزیره درعوض‌قسمت زنگبار بالمان داده شد .

درسال ۱۹۱۰ بیش از۴۵۰۰۰۰۰لیره در این جزیره‌توسط دولت‌آلمان صرف‌استحکامات گشت وباشروع جنگ بین‌المللی آنجاتخلیه‌شد .

درسال ۱۹۱۸ استحکامات این‌جزیره‌بوسیله متفقین خراب شد .

در سال ۱۹۳۷ دو باره شروع بتجدید ساختمان استحکامات آن شد .

تااینکه درسال۱۹۳۹ وشروع‌جنگ‌دوباره آنجا از ساکنین تخلیه شد .

نگارش : ژول پایو

استاددانشگاه‌اکس‌مارسی

-۱۷-

ترجمهٔ: و اقتباس‌اشکی

دانشجوی پزشکی

کار فکری و اراده

کتاب اول ـ دوست داشتن کار ـ دانستن طرز کار

بخش اول ـ شرط موفقیت : دوست داشتن کار

از این قبیل اندیشه های کنیم وخود را گمراه وآشفته می‌سازیم .

این احساس‌عدم قدرت ، اخلاق‌وشهامت مارا به نیستی سوق می‌دهد : هریك از ما از این شرنك نومیدی جام ها نوشیده ایم و در ساعات تنهائی ، هنگامیکه کسی برای دلداری و تقویت وتشویق ما وجود ندارد ، وموقعیکه جلوی کتب ضخیم و بیشمار قرار گرفته ایم . این احساسات ماراشکنجه ها کرده‌است !

کیست که درگوشه اطاق کارخود این لحظات خستگی وسرافکندگی و ناتوانی را نگذرانده باشد ؟

پس‌لازم است که دانش جویان‌باین ایمان داشته باشند که کوشش ما ازهیچ فعالیتی پست تر نیست وهیچ فعالیتی بی نتیجه‌نخواهد ماند.

کدام سخنی است که قبل‌ازآنکه دردلی بنشیند در فضا معدوم گردد ؟ همینطور کدام کوششی‌است که بدون‌آنکه حاصلی‌پدید آورد مطلقا نابود شود ؟

بسیاری ازشاگردان خودرا دیده ام که بالاخره موفق شدنددرجوانی چشم نویسندگان بزرك را خیره کنند .

عظمت وافتخار وموفقیت حاصل قوائی است که درنهاد ماموجود است . این‌نیروها در بین عموم مردم این سیاره تقسیم شده است :

هر طفلی کوچك درترکش خودتیر ها دارد ، کمان‌اورا بدستش‌بدهید، چنان تیربرآماج می نشاندکه چشم تیراندازپیر ازاین سرعت‌قبول تربیت خیره خواهد شد ؟

طفلك من چرانومیدی ؟ ــ من‌میدانم که عقاب هابه بلند پروازی تورشك خواهندبرد؛ ازسحر گفتارت جمادات نیروی حیات خواهند یافت ؛ چرا خودرا این چنین کوچك ونالایق می پنداری ؟

«هومر»راازقبر برانگیزیم تابر سلاست بیان ماآواز مدح بخواند ! و به افتخارو اعجاز علمی وادبی ما زخمه ها بارغنون زند !

توخوشبخت‌خواهی‌شد،موفق خواهی‌شد دررشته ای که پیش گرفته‌ای باسهولت راه به پایان خواهی برد ، ولی بشرط‌آنکه باشهامت باحوصله وبردباری، قدم درراه نهی‌وسعی کنی هر روز کاری انجام دهی بهتر از کار دیروز، همین نصایحی را که من‌بتو میکنم ، ای‌شاگرد مطیع‌ودقیق من، روزی‌سقراط ،این‌مردیکه‌نامش در لوحهٔ افتخارات جهان‌ضبط‌شده است، بجوانی از اهل (آتن) که از مسافرت « اولمپی » می‌هراسید میکرد . این انسان واقعی ونمونه اخلاق وبردباری وتفکر چنین میگفت :«چرا ازبعد مسافت می‌هراسی ؟ حساب کن درهرروز چه مقدار راه درخانه خود ، در کوی خود، درشهر خودمی‌پیمائی ، و ازاین کار گله‌نداری»

بسیار خوب ، همینکه از اینجا بقصد «اولمپی» عزیمت کردی گردش کنان‌راه‌خواهی پیمود ،هنگام ظهربکاروانسرائی خواهی‌رسید نهاررا چون معمول آنجا خواهی خورده آنرا بترك میگوئی ودوباره گردش کنان قدم درراه میگذاری، شب هنگام‌بسرای دیگری خواهی رسید ، مقداری از راه را طی کرده‌ای : این همان راهی است که هر روز در محل اقامت خود می‌پیمائی ؛ این کاررا پنج شش بارتکرار خواهی کرد، آیاقبول نمیکنی که بدون‌زحمت فاصله بین «آتن»و « المپی» را طی خواهی کرد ؟ »

سخنان حکیم بزرك جان در پیکر آن جوان هراسان دمید : پس بیدرنك براه افتاد، اگر یکروزیا چندین ساعت ، دیرتر حرکت کرده بود طی این مسافت برای اوغیرممکن میشد ، چه بایددرموقع معینی بدانجا میرسید

بنظر میرسد که یك قدم درمقابل‌عظمت جبال چیزی‌نیست، ولی دقت کنید که‌این‌قدم‌ها جمع میشود ، وشمارا بقله «اورست» و«مون بلان » میکشاند!

همینطور برای رسیدن بقله رفیع علم ، هیچ وسیله‌ای دردست نیست جزآنکه ساعت بساعت ، روزبروز ، رشته‌ای‌را که تعقیب‌میکنم بیهترین وجهی مورد دقت وتفکر قراردهیم.

این تنها راهی است که متجسسین و مخترعین و مردان بزرك دنیا برگزیده اند نیز با همین روش سیاحان علمی پرچم های خودرا در یخ‌های‌دائمی قطب و جنگل های مخوف افریقا بر افراشتند !

دانشمندان بزرك همان بوده‌اند که تو هستی

هردانش آموز و دانشجوئی در لحظات نومیدی و بیچارگی خود باید متوجه شود که علمای مشهور کسانی بوده‌اند چون من وتو ، و نکته قابل توجه اینکه اغلب اینان از انواع قوای فکری بهره‌مند نبوده‌اند و آنچه اینان را معروف دنیا ساخته است فقط ثبات قدم وپایداری درمقابل مشکلات میباشد . اینان دریافته بودند که‌نبوغ زائیدهٔ کوشش‌وپایداری است !

نویسنده : فیلیپس او پیهایم -۷۳- مترجم ا. ش

جواهرات گم شده

کتاب دوم ـ فصل هشتم

فعلا مفقود شدن جواهرات‌را ما یك دزدی عادی نمی بنداریم وازهمین رو دوست جوان من مسترهی‌ون امیدوار است که آنها را دو باره متصرف خودآورد حال فرض کنیم مستر هی‌ون در انجام‌مقصودخودش موفق نشود یعنی نتواند جواهرات را بتصرف خود در آورد خوش بختانه اوضاع مالی‌اش اجازه میدهد که پول جواهرات را نقدبشما بپردازد»

« الیزاوتا » گفت« این دلیل بر نهایت بزرگی و نجابت اوست ».

سرهنك « الباترانس » گفت « اشخاص بزرك و شرافتمند این‌طور اند.»

«فلیکس درایتون» گفت « خوشوقتم از اینکه شمااعتراف باین مراتب می کنید زیرا هر چندبین من و موکل من دراین‌موضوع مذاکرهٔ نشده است ولی موکل من قانونا ملزم و موظف بپر اخت بهای جواهرات نیست‌معذلك امروز چکی بمبلغ بیست وپنج‌هزارلیره برای شماآورده است.»

لحظهٔ بسکوت گذشت و هیچکس چیزی نگفت گوئی آن کلمات آخر تاثیر معجز آسای خود را در آن واحد در حضار نموده سرهنك سری بعلامت‌رضا فرود آورد چهرهٔ زنش مثل گل ازهم‌شکفت و «الیزاوتا» بیشتر ازهمه خوشوقت گردید.

« درایتون» برخاست وچکرا آورد وبدست « الیزاوتا » دادو گفت :

« تا بیست وچهار ساعت دیگر بطور قطع معلوم خواهدشد که آیا جواهرات دوباره بدست ما خواهد افتاد یانه اگر بدست ما نیافتد ما باید بهائی برای آنها قائل شویم وموکل جوان من با پدرش که گمان می کنم شما اورا بشناسید وبدانید که یکی‌از میلیونر هـای درجهٔ اول‌دنیا است قرار گذارده‌است که‌سهام و برگهای بهادار متعلق بپسرش را بنام شاهزاده خانم در ازای بهای جواهرات منتقل سازد. درعین حال هر مبلغ دیگری که شما احتیاج داشته باشید موکل‌من می تواند تهیه نماید. موکل من تصور میکند که شاید این موضوع‌دلیل مقنعی از حسن نیت‌وی بدست شما بدهد وشمارا متقاعد سازد»

سرهنك‌رو به «الیزاوتا» نموده‌پرسید «شاهزاده‌خانم گمان‌میکنم شما قانع شده‌اید ؟»

«الیزاوتا» گفت «آری کاملا»قانع‌شده‌ام من درهرصورت به مسترهیون اعتماددارم‌و گمان‌میکنم‌وی یکی‌ازاشخاص‌عجیب‌و کم‌نظیری است که‌من درعمرخودم دیده‌ام تنهاشکایتی که‌من‌دارم آن است که او راجع به‌پدرومادرمن خیلی کمتربامن‌صحبت کرده است »

«هیون» گفت «تصورنمیکنم این‌موضوع گفتن‌داشته باشدزیرا یکساعت قبل ازآن‌واقعه‌اسف انگیزمن آن‌هارا ملاقات کردم»

زن سرهنك تکیه‌به جلوداده گفت«اگرکار امروزماهمین‌بود چرا ازمسترهیون‌تقاضانکنیم که‌امشب‌شام‌راباما بخوردوازحوادث آنروز های اخیر برای‌ما تعریف کند ؟»

دراینجا روبه«هیون» نموده گفت«مادرالیزاوتا دوست‌نزدیك من‌بود وهنگامی که ماجوان‌بودیم مرامحرم‌رازخودقرارمیداد»

«الیزاوتا» روبه «مسترهیون» نموده گفت «خواهش میکنم دعوت ماراقبول بفرمائید»

«هی‌ون» تامل کرد ازچشمان شور انگیز آندختر دردل‌ترس داشت نمی‌خواست‌زیاد به‌صورت اونگاه کند که مبادادلش‌رابتکان‌آورد بالاخره سربلند کرده گفت.

«قضیه‌را بعکس‌میکنیم‌و من‌خواهش‌میکنم که‌شما بامن‌شام‌را صرف کنید بدرم‌بایست‌برگردد به‌نیویرك ویك‌خانه خیلی بزرك و با شکوهی برای‌من‌ساخته است که‌در میدان گراسولوروواقع است‌چندین نفرنوکروکلفت در اختیارماهست که بهیچوجه احتیاجی بکار کردن خودمان نیست »

خانم سرهنك قبل‌ازآنکه‌دیگران اظهاری کنند گفت«ماخیلی خوشوقت میشویم»

سرهنك گفت «بهتر است ساعت هشت یاهشت ونیم دورهم جمع شویم ! »

«هی‌ون» گفت «اجازه میفرمائید درایتون هم‌بماملحق‌شود؟»

همگی‌موافقت‌نموده برخاسته‌رفتندو فقط«درایتون»با«هیون» نمدند . «درایتون» سیگاری آتش‌زده گفت ،

«هیون من‌خوشوقتم از اینکه‌مرادعوت به شام کردی نه تنها ازلحاظ اینکه شام بسیارماکول‌و لذیذی‌خواهیم‌خوردبلکه ازاین‌حیث که‌من‌نسبت باین‌سه نفرعلاقه‌مخصوص پیدا کرده‌ام و تعجب میکنم که چراتاکنون اسم‌این‌دختر بگوش‌مانرسیده است »

«هی‌ون» گفت «الیزاوتامیگفت درکشورهای بیگانه‌مدتی در گوشه خلوتی‌زندگی‌میکرده است و تاقبل ازجنك پدرش مرتبا برای اوپول‌میفرستاده امااز‌جنك باینطرف‌وجوهی که‌پدرش‌بنابوده بفرستند خیلی‌نامرتب‌شده‌بود وحتی تااین قضایای اخیرپیش نیامده‌بود ازعنوان خانوادگی‌خودصرف‌نظرنموده‌و خودرا شاهزاده‌خانم‌قلمدادنمیکرد »

«درایتون» بانظر استعجاب‌وتحسین گفت«این‌دلیل‌برفرزانگی ومتانت وی میباشدهیون هرچندمن‌هنوز خدمتی‌بتونکرده‌ام ولی خیلی خوشوقتم که بمن مراجعه کردی »

«هیون» باآهنك اعتراض‌آمیزی گفت «نباید این‌حرف‌راتو بزنی‌و بگوئی که خدمتی بمن‌نکرده‌ای درصورتیکه فروش این تکیهٔ جواهررا تو کشف کردی وآن‌چیزی راکه‌من میخواستم توبرای من پیدا کرده‌ای‌وآن نشانی آناکاستلاین است که بلافاصله‌پس از آنکه من‌بتو گفتم توبرای‌من‌پیدا کردی»

«در ایتون» گفت « گویاتوحالاخیال‌داری بروی‌آنجا»

هیون گفت «آری‌بدون درنك‌میروم‌آنجا»

«درایتون» من‌باب آزمایش‌وامتحان گفت« گمان‌نمیکنم‌میل‌داشته باشی که‌من‌همراه‌توبیایم ؟»

«نه بهیچوجه‌میل ندارم خیلی متشکرم»

« هی‌ون »،از جا برخاست ولی «در ایتون » از جای خود حرکت نکرد .

«درایتون» سئوال کرد .

«چه میخواهی‌بکنی میخواهی به‌آناکاستلاین بگوئی‌الیزاوتا استریکرف پیداشده مطالبه جواهراتش رامیکند ؟ »

«هی‌ون» جوابداد «نمیدانم چه‌بگویم یاچه‌نگویم »

«فلیکس درایتون» گفت .

«فی‌المثل اگر صحبت بمیان بیاید آیا بدو خواهی گفت که توازفروش‌یك‌تکه ازجواهرات‌متعلق به‌آستریکرف بخانم‌بات اطلاع داشته ای ؟ »

«درایتون» گفت .

«ممکن است من‌میل دارم که فقط اویك نگاه بصورت من بکند وسئوالی راکه من‌ازاو میکنم جواب بدهد خیلی احتمال‌دارد که‌اگر این‌منظورمن‌برآورده شودمن‌دیگرمعطل‌نشوم وزودبرگردم چیزی که ازنظرمن اهمیت دارد همین‌است وبس .

«درایتون» گفت .

خبرگزاری پارس

خبر های تلگرافی دیشب

پنج‌شنبه‌هشتم‌فروردین

پاریس ـ اعلامیه‌ئی که بامداد بیست وششم مارس انتشاریافته مشعر برآنست که در جنوب (وارندت) یکدسته ازجلوداران ما یك حمله محلی کوچك دشمن را درهم شکسته و شب‌هنگام هواپیماهای طرفین نیز بفعالیت‌خود ادامه داده‌اند.

فاهره ـ خبر گزاری فرانسه اطلاع میدهد که در طی مذاکره در اطراف بودجه درمجلس وزیر دفاع‌ملی اظهارداشت که‌دولت مصر برای تقویت فعالیت ملی و تامین دفاع کشور برنامه مهمی طرح کرده است.

رم ـ خبر گزاری‌فرانسه اطلاع‌میدهد که مسافرت (کنت تلکی) به (رم) با پیش آمدهای اخیر اروپا وبویژه با ملاقات(برلن) ارتباط کامل دارد. بدیهی است که دولت مجارستان از تحول اوضاع اروپا نگران شده است وهمکاری روزافزون آلمان وشوروی و سازش احتمالی ایتالیا و آلمان و شوروی در خصوص حوزه دانوب و ناحیه بالکان بیم و اضطراب محافل‌مجارستان‌را بیش ازپیش‌تشدید نموده است. همان محافل بیم آن دارند که آخر منافع‌مجارستان فدای منافع‌محور (برلن و رم) گردد چنانکه در (بوداپست) اندرز های آلمان‌وایتالیا بمجارستان برای بتعویق‌انداختن دعاوی‌خود نسبت به (رومانی) چندان‌بارضایت خاطر تلقی‌نمیگردد. هیچ شك‌نیست دراینکه مقصود مسافرت (کنت تلکی) به (رم) آن بوده‌است که ازاهمیت‌حقیقی ملاقات(موسلینی) و (هیتلر) آگاه گردد ومسلم است که (کنت چیانو) بمرد سیاسی مجارستانی راجع بسیاست ایتالیا توضیحاتی‌داده و بیم مجارستان را در خصوص تحول اوضاع جنوب شرقی اروپا در آینده برطرف کرده است. (کنت‌تلکی) روز ۷فروردین بحضور (موسلینی) و روز پنجشنبه بامداد هم بحضورپاپ پذیرفته خواهدشد.

نیویورك ـ طبق اطلاع‌خبر گزاری آلمان (سن کانتن) سفیر کبیر فرانسه مامور (واشنگتن) بروزنامه‌نگاران (بستن) اظهار داشت هرگاه دولت اتحاد جماهیر شوروی برکشور دیگر اروپا حمله‌برد متفقین فوری بان‌دولت اعلان جنك خواهندداد

محاصره‌ئی که دولتهای باختر اروپا به آن اقدام نموده‌اند هنوز موجب آن نشده است که دست‌آلمان را بکلی از تهیه لوازم کوتاه شود هرچند که حکومت (رینو) بیشتر از حکومت (دالادیه) جنبه تهاجمی دارد ولی فرانسه هرگز در کار شتاب نخواهد کرد.

بروکسل ـ رودخانه (دورم) در نتیجه فراوانی‌آب طغیان کرد وآب نواحی نزدیك قصبه (لکرن) واقع در (فیلاندر) را فراگرفت و آسیب فراوان رسانید چون راه‌آهن را نیز آب فراگرفته رفت‌وآمد به وسیله‌آن قطع شده است.

کپنهاك ـ طبق اطلاع خبر گزاری فرانسه جوانان (سوسیالیست) دانمارك‌درانجمن سالیانه خود قطعنامه‌ئی تنظیم نمودندو درطی آن‌تصمیم دولت را بتقویت نیروی‌دفاع‌ملی‌بجا و بمورد دانستند. (هانسن) رئیس حزب (سوسیالیست)دانمارك ضمن نطقی که‌بنام‌حزب کار در ایرادنمود مبارزه دلیرانه ملت (فنلاند) راتمجیدوتحسین کردو گفت‌حزب(سوسیالیست) تصمیم گرفته باکشورهای شمالی همکاری کند گواینکه یقین دارند موانعی برای‌اجرای نقشه های‌آن کشورها پیش‌خواهدآمد

لندن ـ طبق اطلاع‌خبر گزاری‌فرانسه محافل‌سیاسی انتظاردارند دولت (نروژ) بر علیه نقض بیطرفی‌آن‌کشور که بوسیله‌هواپیما های‌انگلیس‌صورت گرفته اعتراض کند وپس ازآن برعلیه تجاوز از منطقه‌آبهای کرانه‌ئی کشور که بوسیله ناوگان‌انگلیس‌صورت گرفته اعتراض‌دیگری بنمایند. همین شکایتها موجب آن‌میشود که‌درباره‌اینگونه‌تجاوزها وارسیهائی شود علت اقدام باین‌شکایات‌آنست که انگلیسها دربیرامون (اسکاژراك) و نزدیك کرانه های کشورهای اسکاندیناوی آغاز بازرسی کرده‌اند محافل سیاسی میگویندودولت انگلیس‌قصددارد بشدت‌هرچه‌تمامتراینگونه‌راههای‌دریائی‌راوارسی کندزیرا کالای‌قاچاق بنسبت زیادی‌ازاین‌راهها بارکشی میشود ولی‌منظور آن‌نیست که‌بکشتی هاو هواپیماهای انگلیس‌دستور داده شده باشد که آبهای‌کرانه‌ئی (نروژ)را محترم‌نشمرندهر اعتراض نسبت باهمیتش قضاوت‌میشودواعتراض هائی هرگه(نروژ) کرده باتوجه‌بان‌نکات‌بررسی خواهد شد.

آنکارا ـ خبر گزاری ترکیه اطلاع می دهد که‌ملت یونان‌دوست و متفق دولت‌ترکیه روز بیست و پنجم ماوس مراسم عید استقلال خودرا با شادی و مسرت بی پایان بر پا نمود و (عصمت اینونو) رئیس جمهوری باین‌مناسبت تلگراف تبریك مهیجی به‌اعلیحضرت(ژرژدوم) پادشاه یونان مخابره نمود. (رفیق سیدام) نخست وزیر و (سراج اغلو) وزیر امورخارجه هم به (متاکساس) نخست وزیر و وزیر امور خارجه یونان تلگراف تبریك مخابره کردند. (صلاح‌الدین آربل)رئیس‌اداره تشریفات‌وزارت امور خارجه ترکیه هم بسفارت یونان رفته و از طرف دولت ترکیه به (رافائل) سفیر کبیر یونان تبریك گفت. تمام ملت‌ترکیه که‌بوسیله رشته های‌تزلزل ناپذیری به‌ملت یونان پیوسته است در این عید بزرك شرکت جسته وازته قلب نیکبختی‌و رفاهیت ملت برادرراخواستار است. روزنامه‌های ترکیه که ترجمان‌احساسات ملت میباشند تائید میکنند که چگونه ملت ترك در شادی ملت یونان انباز بوده‌وهمکاری دو کشور تاچه اندازه متکی برمبانی محکم وتزلزل ناپذیراست.

واشنگتن ـ طبق اطلاع خبر گزاری آلمان‌محافل‌مجاز میگویند اکنون تمام‌وزارت خانه های مسئول‌آئین نامه نوینی‌راجع‌بفروش هواپیمای‌امریکائی بدولتهای باختر اروپاتنظیم کرده‌اند وقراراست روز چهارشنبه(وودرنیك) وزیر جنك‌آترابکمیسیون نظام مجلس شورای ملی تقدیم کند. اصولی که در طی‌آن پیش گرفته شده وبا رویه‌ئی که (روزولت) رئیس جمهوری امریکا چندین مرتبه تعقیب نموده کاملا موافقت دارد واین رویه مبنی برآنست که تحویل عده زیادی هواپیما بدولتهای‌نام برده‌برای‌صنایع هواپیما سازی امریکا ونیروی هوائی آن بهره‌کافی خواهد داشت زیرا در اینصورت بر محصول‌آن افزوده شده و نوع هواپیما نیز تازه‌ترخواهد شدو نیروی‌هوائی امریکا ازآزمایشهائی که در دوره جنك ازاین هواپیماها میشود سود خواهدبرد.

بلگراد ـ طبق اطلاع‌خبر گزاری‌آلمان (مارکویچ) وزیرامور خارجه (یوگوسلاوی) بمناسبت سومین سال امضای پیمان دوستی و عدم تعرض میان ایتالیا و (یوگوسلاوی) به افتخار وزیر مختار ایتالیا شامی داد و نخست وزیر ووزیر کشور(یوگوسلاوی)درآن‌ضیافت حضور داشتند.

بخارست ـ طبق اطلاع خبر گزاری آلمان مدتی بود که عملیات خرابکاری در نواحی نفت خیز رومانی در تعقیب تصمیمهای دولت متارکه شده بود ولی اینك ازشب عید فصح تاکنون چند فقره احتراق وحریق در آن نواحی روی داده است چنانکه ازپیش اطلاع داده‌شد روزشنبه دیك بخار محترق گشته وموجب‌مرك‌یك‌کارگر وزخمی‌شدن دوتن‌دیگر گردید. روز دو شنبه هم در ناحیه های (استوارمانا) و(بلوستی) حریق روی داد و علت بروزآن‌هم معلوم نشد. میزان خسارتی که وارد آمده از یك میلیون (لی) بیشتر است.

برلن ـ روز نامه های ایران امضای قرار داد بازرگانی بین دولت اتحاد جماهیر شوروی و دولت شاهنشاهی ایران راکه روز دوشنبه در تهران صورت گرفت‌بهترین وسیله تکذیب شایعات مربوطه به اوضاع نا رضایت بخش‌مناسبات‌دو کشورمیدانند. این‌قراردادبخوبی اراده دو ملت رابه‌ادامه مناسبات‌مودت‌آمیز ودوستانه‌بین‌دو کشوربرقرار گردیده است‌بیش ازپیش‌به ثبوت میرساند. مرز مشترك دو کشور که چندین هزار کیلومتر درازی دارد کاملا قطعی‌است ودرهمکاری اقتصادی‌ومعنوی آنها نیز کمترین‌تزلزلی‌حاصل‌نگردیده است.

استانبول ـ خبر گزاری آلمان‌اطلاع میدهد که بقرار اظهار روزنامه های ترکیه ناوگان انگلیس یکبار دیگر مقررات آبهای کشور های **بیطرف** را نقض کرده اند بدین قرار که (ساکاریا) کشتی ترکیه را درآبهای جزیره (تندس) واقع درآبهای کرانه ترکیه توقیف نموده و به (حیفا) برده‌اند اینك سه هفته است که این کشتی درتحت توقیف‌اولیای امور انگلیسی است.

بخارست ـ خبر گزاری آلمان‌اطلاع میدهد که (آندر) وزیربازرگانی یوگوسلاوی در پاسخ مسافرت اخیر (کریستور) وزیر بازرگانی خارجه (رومانی) به (بلگراد) روز هشنبه باتفاق چندتن از صنعتگران یوگوسلاوی و شهردار بلگرادبرای گشایش اطاق‌بازرگانی رومانی و (یوگوسلاوی) وارد بخارست گردید.

بروکسل ـ خبر گزاری آلمان‌اطلاع میدهد که روز نامه «ژورنال» راجع‌بشایعات مربوط بتجدید سازمان کابینه انگلیس بنابر اخبار واصل از لندن اطلاع میدهد که‌چهار تن از اعضای حزب کارگر یعنی «گرینود» و«هربرستایرسن» و «الکزاندر» و «آتلی» داخل کابینه جدید خواهند گشت و سه نفر اول بترتیب عهده دار وزارت دریاداری و تسلیحات و حمل ونقل گردیده و چهارمی‌مقام وزیر مشاور خواهد یافت. «وینستن‌چرچیل» هم که جای خود را به «گرینود» خواهد پرداخت بوزارت دفاع ملی انتخاب گردیده و بدین طریق فرماندهی عالی نیروی زمینی‌و دریائی‌وهوائی رابدست خواهدآورد.

کپنهاك ـ بطوریکه خبر میرسدسیزده تن از کارکنان کشتی «بریتا» را بایدناپدید دانست از اینقرار شماره ملوانان دانمارك که دردوره جنك دریائی تلف شده اندازسیصدتن بیشتر شده‌است.

آمستردام ـ آثار مغناطیسی که در بسیاری از نقاط دنیا نمودار گردید با شدت هرچه تمامتر در «هلند» آشکار شد بطوری که روز یکشنبه‌مخابره تلگراف‌وتلفن‌باامواج کوتاه مدت یکساعت قطع گردید.

لندن ـ وزارت هوا پیمائی انگلیس صورتی از نامهای شصت‌وپنج تن ازافسران وسربازان‌نیروی هوائی‌را که کشته وزخمی‌شده اند انتشارداد.

قاهره ـ (آقاخان) باکشتی (مارکو پولو) ازکشورهای اروپا باز نشت.

نیویورك ـ طبق اطلاع‌خبر گزاری فرانسه یکدسته زیادی از هواپیما های نوع جدید وسریعی که مخصوص ارتش امریکا در دست ساختمان میباشد فوری تحویل‌دولتهای متفقین خواهد شد.

سان میرود بامر وزارت جنك اجرای سفارشهائیکه برای ارتش امریکا از بسیاری ازکارخانه‌های هواپیماسازی داده شده‌بتعویق افتد تا بتوان زودتر هواپیماهای سفارشی را بمتفقین‌تحویل‌داد

مونتویدئو ـ روز نهم‌ماه مارس‌در مدخل دالان اتاق بازرگانی آلمان‌ببی محترق گردیدودرتعقیب‌آن پاسبانان نازی(اورو گوئه) یکی ازاهالی (آرژانتین) راکه هویتش‌معلوم نشده دستگیر ساخت

پاریس ـ اوضاع جنك‌روزپنج‌فروردین وشب‌شش‌فروردین‌فعالیت‌هوائی عملیات زمینی را تحت‌الشعاع قرارداد

باوجود این نظم وآرامشی که چندروز اخیر درسرتاسر جبهه حکمفرما گردیده بوددر نتیجه شلیك توپخانه بویژه بین (سار) وجبال (وژ) کوچك یعنی در جبهه ئی بدرازی چهل کیلومتر مختل گردید هوا پیماهای دو طرف در این فعالیت توپخانه شرکت‌جسته و برای تنظیم تیر واکتشاف وعکس‌برداری یا حمایت هواپیماهای اکتشافی ماموریت‌های‌مهم انجام دادند.

روز بیست وپنجم وشب بیست و ششم مارس فعالیت هواپیماهای دو طرف مخصوصا بسنار شدید بود درجبهه نیز چندین پیش‌آمد روی داده است که مهمترین آنهایکی‌شکست حمله یکدسته از کشتی‌های آلمانی برجلوداران فرانسوی درجنوب جنگل (وارندت)ودیگری شلیك پیاده‌نظام فرانسه ببلند گوها و وسایل تبلیغات دشمن بوده است

لوگزامبورك ـ خبر گزاری فرانسه اطلاع میدهد که شب ۶فروردین هواپیماهای نا شناس مقارن ساعت۲۲ و نزدیك ساعت دو بامداد برفراز (لوگزامبورك) پرواز کرده‌اند

آمستردام ـ خبر گزاری‌فرانسه‌اطلاع میدهد که (برینویش) و (بب) دو کشتی ماهی گیری هلندی روز پنجشنبه بدست ناوچه های آلمان توقیف گردیدوباوجود اعتراض‌ملوانان آنها به (برکوم) جزیره‌آلمانی برده شده‌اند اولیای امورآلمانی پس از بررسی مدارك دو کشتی ماهیگیری هلندی آنها را رها کرده ولی اخطار نموده‌اند که دیگر ازینچنین درجه طول شرقی تجاوزنکنند.

کیرکنس ـ عقب‌نشینی نیروی‌شوروی ازفنلاند پیوسته ادامه دارد وسربازان شوروی در (پتسامو)تمرکز یافته ومنتظر حرکت‌بسوی مشرق اند.

پاناما ـ خبر گزاری انگلیس اطلاع میدهد که (موریتانیا) کشتی مسافری انگلیسی شب ۶ فروردین درخلیج (کریستوبال) لنگر انداخته‌است. تصورمیرود که این کشتی‌امروز بامداد ازترعه عبورنموده وپس‌ازتامین ذخیره مواد سوختنی خود در (بیلبائو) بسوی مقصد خود حرکت کند.

نیویورك ـ خبر گزاری انگلیس‌اطلاع میدهد بموجب تلگرافی که ازواشنگتن‌بعنوان روزنامه (نیویورك‌تایمز) مخابره شده محافل سیاسی‌میگویند(روزولت) رئیس‌جمهوری‌امریکا قصددارد نطقی بطوررسمی ایراد کرده‌وخلاصه نتیجه‌مسافرت (سمنرولز) را باروپا در طی‌آن گوشزدنمایدو بدینوسیله خیال داردفرضیه‌هائی را که میشود دائر بر اینکه نتیجه باز گشت (سمنرولز)بامریکا آن خواهدبود که‌امریکاصلح را تحمیل نمایدبکلی باطل سازد بااینحال گمان نمیرود نطق رئیس‌جمهوری امریکادرموقع‌خود موجب متارکه‌جنك گردد.

لندن ـ محافل‌انگلیسی‌میگویندوظیفه نیروی هوائی‌آنست که‌محل واحد های‌دریائی آلمان راتعیین نموده‌و آنهارا یادستگیر سازد یاغرق کند مانندآنکه هفته قبل موفق‌بچنین کاری شد. دولت‌انگلیس پس از وقوع پیش آمد کشتی (آلتمارك) دیگر نخواهد نداشت آلمان از احتراماتی که‌انگلیس‌نسبت‌بیطرفی کشورهای اسکاندیناوی و یا کشور های دیگر بیطرف‌روا میداردا‌ستفاده کندو ازاینرو آلمان بوسیله کشتیهای‌خودخواربارتهیه‌نموده‌و کشتیهای بخارانگلیسی‌ویا کشتیهای‌بیطرف‌را که‌بانگلیس لوازم و مهمات حمل میکنند غرق نماید. انگلیس براین‌عقیده است که این اوضاع باید بپایان‌رسد بنابراین‌یادداشتهای (نروژ) با ابراز همدردی وبطورمسالمت‌آمیز بررسی خواهدشد ولی درعین حال این بررسی با متانت صورت خواهدگرفت و انگلیس تصمیم دارد بگزاف گوئی آلمان‌وقعی نگذارد گواینکه کشورهای بیطرف‌معتقدباشند که‌بایدازاینگونه گزافگوئی هاپیروی کرد.

بخارست ـ (سروکا) شهر کوچك رومانی‌واقع درکرانه های رود (نیستر) تقریبا شش هفته است که از جهان‌خارج بکلی قطع گردیده است.

این شهر بوسیله یك جاده منحصر بفرد به ایستگاه (فلورستی) پیوسته است و این جاده هم شش هفته تمام است که زیر برف مستور گردیده است و دراثناء اینمدت باهالی شهر نامبرده پست وروزنامه نرسیده است.

آمستردام ـ خبر گزاری آلمان‌اطلاع میدهد که (کاندی) درخواستهای‌حزب کنگره هندوستان را دوباره در (ناریجان) روزنامه خود مطرح نموده و در طی مقاله‌ئی تائید کرده است که اکنون دولت انگلیس برای اثبات مقاصد نیك خود بهترین فرصت را در دست دارد و میتواند بجای اعمال زور به هندوستان آزادی و حق قانون اساسی‌بخشیده و بدینطریق مبانی امپراتوری خودرا بیش از پیش تحکیم نماید.

بدیهی است که اکنون در هندوستان مسائل دشوار بیشماری ازقبیل مسئله اقلیت‌ها و موقعیت شاهزادگان هندوستان ودفاع کشور و غیره وجود دارد ولی دولت انگلیس باید تصدیق نماید که این اشکالات باید به مجمع عمومی هندوستان مراجعه گردد و هرگاه این مجمع ازعهده اشکالات نامبرده برنیامد آنگاه دولت انگلیس حق وحتی وظیفه مداخله برای یافتن راه‌حل دارد.

آمستردام ـ طبق اطلاع خبر گزاری فرانسه روزنامه (دیلی میل) در شماره روز سه شنبه شایعه ای را که اخیرا انتشار یافته دائر بر اینکه (وینستن‌چرچیل) طی تغییرو تبدیلی که (چمبرلن)در نظرگرفته در هیئت وزیران بدهد مقام وزارت دریا داری را ترك خواهد کرد دوباره مطرح نموده ومی نگارد(وینستن چرچیل) درکابینه‌جنك‌سمت وزیر مشاورخواهد داشت. تمام کار مندان کابینه جنك منحصر خواهد شد به (چمبرلن) و (لرد هلیفکس) و (سرجان سایمون) و (سرساموئل هور) و (وینستن چرچیل) و از طرفی‌هم (سرکینگس لی وود) استعفاخواهدداد ومتصدی مقام‌وزارت تهیه لوازم ومهمات خواهد گشت.

ژنو ـ طبق اطلاع خبر گزاری آلمان از پایتخت فرانسه خبر میرسد حکومت(رینو) منتهی تاروز نهم ماه آوریل‌یا استعفا خواهد داد و یا وزیران آن تغییر و تبدیلی خواهند یافت.

درآن روز کمیسیون سنا تشکیل جلسهٔ محرمانه خواهدداد. محافل سیاسی فرانسه‌ی گویند نطقی که (پل رینو) یك ماه پیش در باره برنامه مالی خودکرد چندان مورد توجه قرار نگرفت زیرا مجلس سنا معتقد است که (پل رینو) همواره با احزاب‌دست چپ اتحاد میکند و تشکیل حکومت اخیر نیز مثبت‌این نظریه میباشد.

آمستردام ـ طبق اطلاع‌خبر گزاری آلمان روز دوشنبه هنگام اجرای‌آئین مذهبی در کلیسای (سن‌پول) در (لندن) پیش‌آمد مهمی شد. هنگامی که این آئین اجرا میشد وصدای خواندن ادعیه بوسیله رادیوبسربازان اعزامی بخاك فرانسه انتقال میبافت فریادی‌در کلیسا برخاست که ماصلح میخواهیم. دست از جنك بکشید. شخصی که باعث اختلال اجرای آئین مذهبی‌شده بود ازکلیسا اخراج گردید.

مسکو ـ خبر گزاری شوروی اطلاع میدهد در مناطق انتخاباتی نواحی باختر (او کرن) و نواحی روسیه سفید روز بیست و چهارم ماه مارس ساعت شش در تمام‌شهر ها و قصبه ها انتخابات نمایندگان شورای عالی اتحاد جماهیر شوروی آغاز شد. تا ساعت شانزده وهفده بیشتر انتخاب کنندگان رای‌خود راداده بودند. در نیمه شب انتخابات بپایان رسید. برطبق گزارشهای مقدماتی کمیسیون های انتخابات در نواحی (او کرن) و روسیه سفید صدی نود وشش عده انتخاب کنندگان‌در دادن رای شرکت نموده‌اند.

خبرهای تلگرافی امروز

برلن ـ فرمانده‌عالی‌نیروی‌آلمان‌بامداد سه‌شنبه چنین اطلاع میدهد:

درجبهه باختر پیش‌آمد قابل‌ذکری‌روی نداده است. درطی زدوخوردهوائی یکی‌از هواپیماهای دشمن‌سرنگون گردیده است‌شب بیست وپنجم مارس‌هواپیماهای آلمان بر فراز شمال شرقی وشمال فرانسه اقدام بپروازهای اکتشافی نموده ولی بهواپیماهای دشمن بر نخورده‌اند.

بروکسل ـ خبر گزاری‌آلمان اطلاع میدهد که (دشیزو) نماینده حزب‌جناح‌چپ در مجلس که تاکنون در کمیته سیاست خارجه مجلس‌عهددار مخبری بود ازطرف(فروسارد) وزیر تبلیغات‌فرانسه‌بریاست کمیته‌فنی اطلاعات برگزیده شده است.

بخارست ـ طبق اطلاع خبر گزاری آلمان چندشرکت نفت‌رومانی بویژه آنهائی که باسرمایه انگلیس وفرانسه وکشورهای بیطرف‌مشغول کارهستند باشرکت‌نفت‌پتروفینا در پاریس قراردادی امضاء نموده و متعهد گردیده‌اند که‌تاروزپانزدهم‌ماه‌ژوئن دویست هزار تن نفت تحویل دهند. شرکت نفت (پتروفینا) متعهد شده‌است صدی‌ده تمام بهای آنرا بدلار امریکا وبقیه‌را بچندین‌قسط‌بیانك هلنددرپاریس بپردازد وضمنامبلغی‌بعنوان‌پیش بهاءبدولت رومانی کار سازی‌دارد.

بلگراد ـ طبق‌اطلاع خبر گزاری آلمان(بورکل)فرماندارناحیه(وین)طی‌مصاحبه با خبرنگارروزنامه (ورم) چنین گفت: ازاین ببعد وین مرکز دسیسه ودشمنی نسبت به یوگوسلاوی نخواهد بودتمام کشورهای‌جنوب خاور اروپابویژه‌یوگوسلاوی روابط‌اقتصادی رضایت‌بخش‌باآلمان دارند درنتیجه این‌روابط باید روابط نیکوی سیاسی نیز ایجاد گردد. آلمان سیاست بیطرفی یوگوسلاوی را بزرگترین وسیله تضمین‌برقراری‌صلح میداند وسبت بتمام کشورهای حوزه رودداتوب نیز همین نظر را دارد.

آمستردام ـطبق اطلاع خبر گزاری آلمان امروز بامداد تمام روزنامه های لندن خبر اخراج (لول)خبرنگارخبر گزاری‌انگلیس رااز رومانی بمناسبت گزارشهای‌دروغی که‌در باره‌اتمام‌حجت آلمان‌داده‌است‌منتشر نموده‌اند خبرنگارروزنامه (دیلی‌تلگراف)مقیم بخارست مینگارد این‌پیش آمد برای انگلیس زحمت بی‌اندازه فراهم کرده‌است.

لندن ـ خبر گزاری فرانسه می نویسد ظاهرا در عرض هفته گذشته کوشش و جدیت دشمن‌دردریا بکلی بکشتیهای بیطرف غیرمسلح که بطور انفرادی حرکت میکنند متوجه گردیده چنانکه ۸ کشتی بیطرف غرق شده شش‌تای‌آن بدانمارك یکی‌بنروژ ویکی‌بایتالیا تعلق داشته است.

ازطرفی‌هم دو کشتی آلمانی درآبهای دور دست اسکاندیناوی یعنی خارج از آبهای ساحلی‌بدست زیردریائیهای انگلیس‌غرق گردیده است.

ظرفیت مجموع کشتیهای آلمانی که‌ضبط شده یاغرق گردیده از ۳۰۰ هزار تن تجاوز مینمایدواین مقدار متجاوز ازهفت صدم‌مجموع ظرفیت کشتیهای آن کشور راتشکیل می‌دهد. ازیکهزار وهشتصد وپنجاه‌ویك کشتی بیطرف که‌دست جمعی حرکت کرده‌اند فقطدوتا غرق شده است.

لندن ـ از آغاز جنك تاکنون هفته گذشته‌نخستین هفته میباشد که‌هیچیك ازکشتی های انگلیسی براثر عملیات دشمن غرق نشده ونیز بکشتیهای متفقین انگلیس هم‌تلفاتی وارد نیامده است. ظاهرا تمام‌سعی و کوشش دشمن بکشتیهای بیطرف غیرمسلح متوجه شده و۸ کشتی بیطرف که مجموع ظرفیت آنها بالغ بر۱۶ هزار و پانصد و شصت ویکتن میشود غرق گردیده وتمام این۸ کشتی بطورانفرادی حرکت‌میکردند.

لندن ـ خبر گزاری انگلیس می نویسد حملات هوائی که‌برخلاف اصول انسانیت از طرف‌آلمانها بکشتیهای فانوس دریائی که‌فاقد هرگونه وسائل دفاع میباشند وارد می‌شود موجب گردیده که انگلیس کشتیهای جدیدی برای فانوس دریائی ساخته که بدون احتیاج بجاشو وکارگر خود بخودکار میکنند ودارای نورافکنهائی میباشند که‌بدون کمك خارجی می توانندمدت‌دوماه کار کنند وازقرارمعلوم‌متدرجا تمام کشتیهای‌فانوس‌دریائی‌بااین کشتیهای‌خودکار جدیدعوض خواهندشد.

لندن ـ بقراری که خبرنگار پارلمانی (رویتر) اطلاع می‌دهد گفتگوهائی که‌راجع بتغییر کابینه انگلیس انتشار یافته چندان مورد توجه نیست و در اوضاع تغییری داده نمیشود و نیز راجع بدعوت نمایندگان احزاب اقلیت برای شرکت هر کابینه هیچ صحبتی در میان نیست.

اسلو ـ طبق اطلاع خبر گزاری آلمان روز دوشنبه وزیرمختار نروژ مامورلندن بار دیگر در باره تجاوزات مختلفی که نسبت به بیطرفی کشور نروژ شده نزد دولت‌انگلیس اقداماتی کرده. اعتراض دولت نروژآنست که کشتیهای جنگی انگلیس کشتیهای‌آلمان را درآبهای کرانه‌ئی نروژ غرق نموده‌اند.

کپنهاك ـ خبر گزاری آلمان اطلاع میدهد وزارت دریا داری دانمارك برای جلوگیری از تجاوز کشتیهای انگلیس بحقوق بیطرفی آبهای کرانه‌ئی کشور ازدرافکن خود موسوم به (گلن‌تن) رادرآبهای ساحلی‌نگاه داشته است

برلن ـ محافل‌آگاه برلن روزسه‌شنبه اظهار داشته‌اند که دکتر (مسیر) خبرنگار روزنامه (نیوزورفرزیتونك) یکی ازجراید سویس دربرلن عنصر نامطلوب شناخته شده وازآلمان اخراج گردیده است.

گرچه این خبرنگار اوضاع آلمان را بابیطرفی کامل برای خوانندگان روزنامه‌خود تشریح نمیکرد باوجود این علت اخراج وی دادن گزارشهای‌خصومت‌آمیز نبوده‌است‌بلکه تصمیم دولت آلمان بیشتر ناشی از آن بوده است که (مسیر) در میان محافل برلن که باوی ارتباط داشته اند اقدام به تبلیغات به آلمانی میکرده است. بنا براین تصمیم‌آلمان چنانکه خبر گزاری فرانسه‌ادعا میکندمعارضه بمثل نیست.

پاناما ـ (مورتانیا) کشتی مسافری انگلیسی که ازنیویورك‌بسوی استرالیاحرکت کرده است احتمال دارد که روز سه‌شنبه از ترعه پاناما عبور نماید. اولیای امورپاناما و اداره ترعه باتوافق نظرکامل دریاداری‌امریکا برای آنکه کشتی انگلیسی بی‌خطر از ترعه عبور کند تصمیمهای احتیاطی گرفته‌اند.

استکهلم ـ طبق اطلاع خبر گزاری آلمان روز سه شنبه روزنامه های سوئد با روزنامه های نروژ همداستان شده بر علیه تجاوز کشتی‌های جنگی انگلیس در آب‌های کرانه‌ئی نروژ اعتراض کردند.

لندن ـ طبق اطلاع خبر گزاری انگلیس اعتصاب کارگران معادن مس ناحیه (رودزیا) که روزهفدهم ماه‌مارس آغاز گردیده بمجرد ورود (سرجان میبین) فرماندار ناحیه بپایان رسید. قرار است فردا اعتصابیون مشغول کارشوند.

لندن ـ خبر گزاری انگلیس اطلاع میدهد که (ساواژ) نخست وزیر زلاند جدید امروز رخت ازجهان بربست.

این‌خبر درلندن تاسف عمیق ایجادنمود (ساواژ) شصت وهشتمین مرحله زندگانی را میپیمود وتوآغاز جنك پس ازیك عمل سخت معده‌اندکی بهبودی حاصل نمود ولی درطی هفته های بعدهم خودرا تقویت کمك زلاند جدید باامپراتوری نموده‌وبدین طریق‌ازتوجه بتندرستی خود بازماند.

(ساواژ) در سال ۱۹۳۷ در مراسم تاجگذاری پادشاه ژرژششم شرکت جست. اینك روزنامه‌ها خدمات گرانبها واقدامات اجتماعی او را در طی ریاست دولت کارگر مورد ستایش قرار داده و وظیفه شناسی و صفات حسنه وی را تمجید میکنند

لندن ـ خبر گزاری انگلیس مینویسد خبر نگارانی که باارتش اعزامی انگلیس بخاك فرانسه‌رفته‌اند اطلاع میدهند یکقسمت ازخط دفاعی که دردست نیروی فرانسه بود امروز بسربازان انگلیس واگذار شده‌وخط دفاعی‌آنها توسعه پیداکرده است.

لندن ـ خبر گزاری انگلیس‌مینویسد رادیوی آلمان پیوسته درصدد آنست که‌از اثر حمله هوائی انگلیس بجزیره (سیلت) بکاهدوتلفات نیروی هوائی‌انگلیس رابیش‌از حقیقت جلوه دهد.

ازطرفی هم‌اکنون اخبارجامعی ازمنابع موثق‌ناظرین‌بیطرف بمحافل‌هواپیمائی‌انگلیس رسیده ومعلوم‌میشود خساراتی که باین‌مرکز هوائی آلمان وارد آمده بیش از آنست که سابق خلبانان انگلیس گزارش داده اند جای شبهه نیست که خسارات‌عمده بلیسر کز وارد آمده ومخزنهای بنزین آسیب دیده و بسیاری‌خانه خراب‌شده وآشیانه های‌هواپیما آتش گرفته وچندین هواپیمای دریائی منهدم شده‌است.

استکهلم ـ خبر گزاری‌آلمان آگهی میدهد ازروز چهارشنبه درسوئد قهوه وچای بطریق جیره توزیع خواهد شد. بموجب اعلامیه‌رسمی که دراین‌باب صادرشده‌هرشخصی میتواند درعرض ماه‌پانصد گرم قهوه‌ودویست گرم چای خریداری نماید.

نیویورك ـ خبر گزاری‌آلمان مینویسد دیروز که روز سه‌شنبه بود انتخابات پارلمان کانادامیبایست صورت‌بگیرد. باوجودمبارزات انتخابی میان‌دو حزب بزرك بازگروهی از مردم نسبت باین انتخابات بی قید و علاقه‌ئی باشند و بعقیده سازمانهای ذیدخل تصور نمی رود رای زیاد داده شود. سربازان کانادائی که در اروپا میباشند هفته گذشته رای داده‌اند یك جمع زیادی از دادن رای امتناع‌ورزیده و گفته اندورقه رای را بعنوان‌یادگارنگه‌خواهند داشت.

بقیه خبر های تلگرافی امروز

بخارست - خبرگزاری آلمان آگهی میدهد وزیر بازرگانی یوگوسلاوی باشهردار بلگراد و جمعی از بازرگانان یوگوسلاوی برای گشایش اطاق بازرگانی یوگوسلاوی و رومانی روز شنبه وارد بخارست خواهندشد. ضمنا مسائلی که در فهرست مذاکرات شورای اقتصادی دول اتفاق بالکان برای ماه مه پیش بینی شده مطرح مذاکره واقع خواهد شده مسئله عمده عبارت از اشکال حمل و نقل کالا میباشد.

آمستردام - خبرگزاری آلمان اطلاع میدهد بموجب اطلاعاتی که ازلندن رسیده‌روز سه‌شنبه وزارت هواپیمائی اطلاع داد که سد های بالون در انگلیس‌توسعه یافته نیروی‌هوائی هم احتیاج بداوطلبانی دارد که سن آنها از هیجده تا چهل‌وپنج سال باشد.

لوزان-روز دوشنبه چهارتن بقله کوه (لیز) بالا رفته و در دره افتاده‌اند سه تن از آنها کشته شده‌اند.

رم - طبق اطلاع خبرگزاری آلمان (کنت تلکی) نخست وزیر مجارستان بامداد روز سه‌شنبه را درسفارت مجارستان در رم‌بسر برد ظهر بهمراهی وزیرمختار بکاخ (فوزانو) رفته و در ضیافتی که وزیر فرهنگ‌ایتالیابافتخار وی داد حضور یافت. بعد ازظهر هم زمین های مخصوص نمایشگاه جهانی سال ۱۹۴۲ را دیدن‌نمود. قرار است‌امروز ساعت‌هیجده نزد پیشوای ایتالیادرکاخ (ونیز) پذیرفته شود ودیگر وزیران نیزدرآن ضیافت‌حضور خواهند یافت. بامداد روز پنجشنبه(کنت تلکی) نزد پاپ پذیرفته خواهد شد پس از آن وی نزد (کاردینال‌ماکاپون) خواهد رفت عصر روز پنجشنبه بسوی بوداپست رهسپار خواهد گشت

برلن-سفیر کبیر شوروی دربرلن احتمال دارد که درآخر این هفته بمسکو بازگردد. این مسافرت بین‌محافل خارجی برلن شایعاتی ایجاد نموده است دائر بر اینکه خود مولوتف کمیسر امور خارجه شوروی ببرلن مسافرت خواهد کرد. نماینده وزارت امور خارجه آلمان روزسه‌شنبه در پاسخ پرسش‌خبرنگاران خارجی باین شایعات فقط باعلامیه‌ئی که‌چندروز پیش ازطرف خبرگزاری شوروی دراینخصوص انتشار یافت اشاره نمود. باوجود این روزنامه های‌آلمان درشماره روز سه شنبه نخستین‌صفحه خود را بسرآن شوروی اختصاص داد و مقاصد کشورهای باختر را برای توسعه‌جنگ درجنوب شرقی‌اروپاونقشه‌های متفقین‌رابرعلیه شوروی مورد تفسیر کامل قرارداده اند.

رم - خبرگزاری آلمان اطلاع می دهد ۳۹ تن آلمانی که بدست اولیای امور انگلیسی از بمبئی اخراج شده بود روز دو شنبه عید فصح با (کنت بیکانکامانو) کشتی ایتالیا وارد بندر (ژن) گردیدید.

رم - خبرگزاری فرانسه اطلاع می دهد امروز عصر ساعت هیجده (کنت‌تلکی) نخست وزیر مجارستان نزد پیشوای ایتالیا پذیرفته شد.

وی پیش از آنکه نزد موسلینی برود باسردبیر روزنامه (تریبونا) مصاحبه نمود و چنین اظهار داشت منظور من ازمسافرت‌باین کشور فقط تبادل نظر با اولیای امور ایتالیا میباشد و راجع باوضاع بالکان هم باید گفت که روابط مابایوگوسلاوی بسیار نیکواست با اتحاد جماهیر شوروی هم که بتازگی‌همسایه ما شده روابط صمیمی برقرار داشته‌ایم.

چون از وی راجع بمناسبات مجارستان و رومانی پرسش شد درپاسخ گفت‌اکنون بی موقع است برخی‌مسائل دلخراش‌رامطرح کرد

کپنهاك - خبرگزاری آلمان‌مینویسد نظر باینکه اخیرا دردریای شمال حادثه‌زیادی برای کشتیهای دانمارك رخ داده‌کمیته های اجرائیه سازمانهای کشتی رانی دانمارك‌روزسه شنبه تصمیم گرفته اند که هرگاه برای حفظ و حمایت کشتیها یك‌وسائل صحیحی فراهم‌نشر ملوانان اعتصاب خواهند کرد.

ملوانان از وزارت بازرگانی و کشتی رانی تقاضا کرده‌اند دراین باب تصمیم‌مقتضی گرفته شود.

قاهره - خبرگزاری آلمان اطلاع میدهد که روزنامه (المصری) چاپ قاهره خاطرنشان میکند که کمیسیون مرزی ترکیه و شامات بریاست (پتو) کمیسرعالی فرانسه در شامات کارهای خودرا بپایان رسانیده‌است و قرارداد قطعی فرانسه و ترکیه‌دراینخصوص در حضور سفیر کبیر فرانسه بامضاء خواهد رسید.

آمستردام - خبرگزاری‌آلمان‌اطلاع میدهد صاحبان (پروتیوس) کشتی هلندی که روزهیجدهم مارس از هلند حرکت کرد اطلاع حاصل نموده اند که کشتی آنها بمین برخورده و غرق گردیده است. این کشتی در انگلیس ساخته شده وشانزده سال پیش‌به هلندیها فروخته شده بود.

اسلو - خبرگزاری آلمان اطلاع می دهد که وزارت امورخارجه نروژعصر پنجشنبه راجع باخرین نقض مقررات بیطرفی نروژ بدست انگلیسیها اعلامیه مفصلی منتشر نموده است. این اعلامیه حکایت میکند که بامداد بیست دوم مارس یك ناوشکن انگلیسی بسوی یك کشتی بازرگانی آلمانی که از آبهای کرانه نروژ بسوی جنوب رهسپار بود بعنوان‌آگهی چند گلوله شلیك نمود ولی کشتی آلمانی باین اخطار وقعی ننهاده و مسافرت خودرا ادامه داد و ناوشکن انگلیس هم از اقدام بیشتری خودداری نمود.

کلوله های ناوشکن انگلیسی بخاك‌نروژ در نزدیکی یك جاده وایستگاه اصابت نموده ولی منفجر نگردید. روز بیست وپنجم‌مارس وزارت امور خارجه نروژ تلگرافا بسفارت نروژ درلندن دستور داد که شدیدا بر علیه نقض مقررات بیطرفی نروژ بدست ناوکان انگلیس بدولت اخیر اعتراض نماید.

رم - خبرگزاری آلمان اطلاع‌میدهد اعلامیه‌ئی که راجع بگفتگوی پیشوای ایتالیا با نخست وزیر مجارستان‌انتشاریافته چنین‌اشعار میدارد:

امروز ساعت‌شش پیشوای ایتالیاباحضور کنت چیانو و (بارن‌ویلانی)،(کنت تلکی) را نزد خود پذیرفت و گفتگوی صمیمانه‌ئی که میان آنها شد نزدیك‌بدو ساعت بطول‌انجامید طی این گفتگو منظور دو دولت بهمکاری صمیمانه از تمام جهات میان دو کشور بر پایه قرار دادهای‌دوستی که مدت سیزده سال‌است بموقع اجرا درآمده و در مرور ایام تاکید شده مسلم گردید. این‌دوستی باروابط‌موجود میان ایتالیا و آلمان و مجارستان و ایتالیا و یوگوسلاوی موافقت کامل دارد. دولتهای این دو کشور با توجه بمقتضیات کنونی تصمیم دارند در اجرای عملیات وحدت نظربیدا کرده و صلح‌را درحوزه دانوب و کشورهای بالکان نگاه‌دارند.

صوفیه - خبرگزاری آلمان اطلاع‌می دهد هواپیمای بازرگانی شوروی که روزشنبه برای نخستین دفعه در خط منظم هوائی میان کشور اتحاد جماهیر شوروی وبلغارستان‌پرواز کرد روز دو شنبه از صوفیه بسوی مسکو باز گشت. عصر روز دو شنبه راه‌را بر فراز دریای‌شمال گم کردو در تعقیب‌طوفان‌نتوانست پروازخویش را دنبال نماید ناچاردر(بورکاس) فرودآمد.

برلن - محافل صلاحیت دار برلن‌عصر سه‌شنبه اظهار داشته اند که گرفتن یك کشتی بازرگانی غیر مسلح آلمانی بجای یك کشتی مسلح غیر میسر است زیرا که هیچ‌یك‌از کشتی های بازرگانی آلمان مسلح نیستند. درحقیقت با وجودیکه کلیه کشتیهای بازرگانی انگلیس مسلح اند کشتیهای بازرگانی آلمان مسافرت خودرا در نهایت مسالمت یعنی بدون اسلحه ادامه میدهند. باوجوداین تاکنون شش کشتی غیر مسلح آلمانی مورد حمله هوا پیما های انگلیسی قرار گرفته اند. دولت انگلیس که نخست اینگونه حملات‌را تکذیب‌مینمود اکنون دیگر خودرا محتاج بتکذیب‌هم نمیداند

رم - طبق اطلاع خبرگزاری آلمان (پلی‌فیر) کارشناس اقتصادی انگلیس که روز دو شنبه عید فصح برم وارد شد تا گفتگوی اقتصادی ایتالیا و انگلیس را از سر گیردروز سه‌شنبه بانماینده وزارت ارز نخستین گفتگوی خودرا آغاز کرد.

برلن - از جمله کشتیهای بازرگانی آلمان که اخیرا در آبهای ساحلی نروژ مورد حمله کشتیهای جنگی انگلس واقع شده اند یك کشتی‌ماهیگیری (بوت) میباشد. بطوریکه روزسه‌شنبه ازطرف محافل صلاحیت‌داراطلاع داده شده دربیست و دوم مارس‌با اینکه کشتی نامبرده درآبهای ساحلی نروژ بود یك اژدر افکن انگلیس شلیك خبردار کرده ودر صدد غرق‌آن کشتی برآمد.

بروکسل - چندین قطار حامل زغال سنك‌آلمان از مرز (برنر) گذشته وارد خاك ایتالیا گردید. خبرنگار روزنامه (قرن بیستم) مقیم (برلن) که این خبر را میدهد مینگارد هر یك ازآن قطار ها بطور متوسط دارای بیست واگن بوده ورفتن وبرگشتن آن‌بانزده روز طول میکشد. ثلث این واگن‌ها متعلق بایتالیا است.

آنکارا - بموجب اطلاعاتی که در روزنامه (اولوس) درج گردیده چندتن از مهندسین جنوب آسیای صغیر یعنی در ناحیه (ادانا) به گمان‌میرود درآن منابع نفت وجود داشته‌باشد وارسی‌هائی شده است واکنون عملیاتی که در آن‌آغاز گردیده‌بخوبی‌پیشرفت‌دارد. چندین تن‌مهندس کارشناس‌وارسی خودرا بنفع ترکیه دنبال‌نموده و گمان میبرند درآینده نزدیك کار خود را بپایان رسانند.

لندن - ازآغاز جنك تاکنون هفته گذشته که در نیمه شب یکشنبه بپایان رسیده نخستین هفته ئی میباشد که از کشتیهای متفقین هیچیك غرق نشده است.

رم - شهرت دارد که (تلکی) نخست وزیرمجارستان با(سرنوئل)رایزن‌سفارت کبرای انگلیس‌دررم‌مذاکراتی کرداینك‌بطوریکه‌ازطرف هردوآنهااظهارمیشود اتفاقابیك دیگرتصادف کرده اند وجز چند کلمه صحبت خصوصی و دوستانه مذاکرات دیگری میان آنها بوقوع نپیوسته.

لوکزامبورك - نزدیك ظهر قریب بیست‌هواپیمای خارجی‌در دو دسته برفرازخاك (لوکزامبورك) در بلندی زیادی پرواز نموده آتشبارهای ضدهوائی آنها را مورد شلیك‌قرار دادند. دیشب هم چندین‌هواپیمای بیگانه بر فراز خاك (لوکزامبورك) پرواز کرده‌اند.

بلگراد - دسته (کمدی فرانسه) پس از آنکه سه‌روزدر(بلگراد) نمایش‌های‌جالب توجهی دادند امروز بامداد بسوی صوفیه حرکت کردند. چند روز است که روزنامه ها به(کمدی فرانسه) مقاله های مفصل‌اختصاص داده‌اند.

رم - یك فجر شمالی باآثار مغناطیسی آن مانند همان فجری که درآمریکا روی داد در نواحی مختلف ایتالیا پدیدآمد

پاریس - (رلن) وزیر جدیدبازرگانی بمنظور توسعه محصولات اقتصادی باموافقت (پل رینو) نخست وزیر تصمیم گرفته است که کلیه مسائل مربوط بصادرات‌را دروزارت خانه خود متمرکز سازد

هلسینکی - مذاکرات شوروی و فنلاند که روز نوزدهم مارس در مسکو آغاز گردید ادامه دارد دراین اثنا موضوع استقرار مذاکرات‌اقتصادی‌بین دو کشور هم‌موردبررسی قرار گرفته است

مذاکرات تااندازه‌ای دشوار است برای آنکه دولت‌آلمان میکوشد که بیشینه صادرات فنلاندرا که درموقع جنك قطع گردیده بود به خود اختصاص دهد. بویژه‌کانهای نیکل ومس فنلاند دقت‌آلمان راکاملا بخود معطوف‌داشته است.

لندن - اعتراض دولت نروژ به دولت انگلیس راجع بنقض مقررات بیطرفی نروژ به دست هواپیماهای انگلیسی و دومین اعتراض وزارت امور خارجه نروژ در خصوص نقض مقررات بیطرفی آبهای نروژ از طرف‌ناوگان انگلیس روز نامه های انگلیس را به کلی برآشفته است

خبرنگار امور دیپلماسی روزنامه (تایمز) مینگارد که اعتراض نروژ هرگاه مشروع‌باشد مورد بررسی قرار خواهد گرفت بعقیده اغلب روزنامه ها نیروی دریائی انگلیس باید مانع آن گردد که آلمان ازآبهای کرانه نروژ سوء استفاده نماید

قاهره - آثار مغناطیسی که درامریکا وایتالیا مشاهده در مصر هم محسوس گردیده است.

بغداد - دولت عراق برای اورشلیم کنسول جدیدی برگزیده است

بیت‌المقدس - اولیای امور تصمیم دارند باشکاههای مرزی و گمرکی راکه در سال ۱۹۳۸ بمناسبت برپا شدن آشوب و اغتشاش برپا شده بود درمرز (سوریه)دوباره باز کنند واز طرفی هم بدو روزنامه که بعلت تبلیغات برعلیه قانون ملکی توقیف‌شده بودند اجازه انتشار دادند

آمستردام - (پروتوس) ناوچه (هلاند) دردریای شمال بمین برخوردوغرق گردید ازیازده‌تن‌کارکنان‌آن هشت‌تن بوسیله کشتی‌انگلیسی‌نجات داده شده‌اندولی‌سرنوشت سه تن دیگر معلوم نشده است

ولینگتن - انجمن کامل حزب کارگر «زلاند جدید» باکثریت هشتصد وبیست و یك رای دربرابر یکصد وچهاررای تصویب‌نمود از دولت برای‌دخولش درجنك پشتیبانی‌شود.

اتاوا - امروز انتخابات همگانی مجلس شورای‌ملی آغاز گردید. روز بیست‌وپنجم ماه ژانویه نخست‌وزیر«کانادا» مجلس شورای‌ملی را بطورناگهانی منحل ساخت زیرا درپاسخ به انتقادمخالفین مایل‌بود تمام کشور درباره‌سیاستی که دولت برای تعقیب جنك پیش گرفته رای دهد. از قرائن معلوم است که نتیجه انتخابات بنفع حکومت که طرفدار اصول آزادیخواهی است می‌باشد واحتمال هم میرود محافظه‌کاران نیز که مخالف دولت هستند چند کرسی به دست آورند.

برن - شورای وزیران «سویس»اجازه داده است سرهنك «فن‌ژالدس» که هنگام عبور مرز وحرکت‌بالمان دستگیر گردیده درحالی که حامل اسناد و مدارك لشکری بوده تعقیب کیفری گردد.

قاهره - «مزلونی» وزیرمختار ایتالیا در قاهره» درباره شایعات مربوط به‌پیمان عدم تعرض‌ایتالیا و مصر چنین اظهار داشت: موضوع عقد پیمان ویا دخول در جنك درمیان نیست ماهمواره دوست مصربوده وخواهیم بود من در پاسخ پرسش اعلیحضرت ملك فاروق شرحی ازچگونگی ملاقات پیشوای آلمان با پیشوای ایتالیا بحضورشان معروض‌داشتم.

تهران - طبق اطلاع خبرگزاری فرانسه روزنامه های ایران بسته شدن عهدنامه بازرگانی و کشتی‌رانی میان دولت‌شاهنشاهی و اتحاد جماهیرشوروی‌را باکمال خوشوقتی تلقی وآنرا بهترین‌وسیله ایجاد مناسبات نیکوی دو کشور دانسته‌اند.

پاریس - عصر روز بیست و ششم ماه مارس ستاد ارتش فرانسه اعلامیه‌ئی بشرح زیر انتشارداد: مامورین‌ما باکتشاف پرداختند.

ولینگتن - «ساوج» نخست‌وزیر«زلاند جدید» بدرود زندگی گفت.

رم - «باولینی» وزیرپرورش‌ملی اخیرا نطقی ایراد کرده که آنرا شنوندگان نوع دیگر تعبیر نموده‌اند. حقیقت مسئله‌آنست که وزیر نامبرده چنین اظهار داشته است: بسیار خنده‌آوراست‌اگر کسی‌بپرسد که‌ایتالیاطرفدار که خواهدبود. ایتالیا فقطدرراه منافع قانونی خویش قدم برمیدارد. اگرازسال۱۳۱۹ باین طرف دشواری‌هائی دراین راه پیش‌آمده تقصیر متوجه ایتالیا نبوده است.

پاریس -دیروزعصر(لامورو)نمایندگان روزنامه‌ها را نزد خود پذیرفته و بانها چنین گفت: امروزپس ازآنکه هفت ماه‌از دوره جنك میگذرد هنوز اوضاع‌همگانی‌مالی‌رضایت بخش‌میباشدواین بهبودی اوضاع‌مالی‌در نتیجه سیاسی است که(رینو) پیش گرفت‌زیرا(رینو) درباره مسائل مربوط ببودجه وپول‌تعجیل و شتاب روانداشت مااطمینان‌داریم که‌تمام‌افراد ملت صبروحوصله‌راشعارخودقرارخواهند داد

لندن - متن قراردادمنعقد میان‌انگلیس و اسپانیا امروز منتشر شدبه موجب‌آن‌قرار است‌انگلیس دو میلیون‌لیره‌برای‌اعاده اسپانیا بحال پیشین خودباین کشوراعتباردهد.

واشنگتن - صادرات امریکا در ماه فوریه بالغ‌بر ۳۶۷ میلیون‌دلار گردیده‌است صادرات پنبه‌در این ماه‌نسبت‌به ماه‌ژانویه ۱۵ میلیون دلار وصادرات مس۶میلیون‌دلارتنزل کرده است.

لندن - در نتیجه غرق کشتی کوچك (ترینیت هاوس) امروز چهار تن به هلاکت رسیده‌اند.

برلن - خبرگزاری ایتالیااطلاع‌میدهد که هدف جدیدسیاست‌انگلیس‌و فرانسه‌جنك بر علیه شوروی است واین حقیقت از لحن روزنامه های فرانسه‌وانگلیس بخوبی‌استنباط می گردد.

ژن-(ژنپکاولی)نخستین کشتی‌ماهیگیری موتوردار ایتالیا امروز بعزم‌شکارماهی روغن دار در اقیانوس منجمدشمالی از(ژن)حرکت کرد.

برن - قریب ده‌روزاست دولت‌سویس (هربرت)خبرنگار روزنامه (ولکشبرشوباختر) را از خاك خود اخراج کرده. دولت‌آلمان هم بعنوان معارضه‌بمثل از دوخبرنگارروزنامه (نیوزدورشرمینوك) آن‌یکی را که‌مامورتحصیل اطلاعات مالی واقتصادی میباشد اخراج نموده اخیرا قرار شده تمام اخبار راجع بتوقیف و دادرسی مرتکبین جاسوسی برای رسیدگی بشعبه مطبوعات و رادیو ستاد ارتش سویس مراجعه و تسلیم شود. ازطرفی‌هم‌اظهاراطلاع میشود بموجب گزارشی که از طرف وزارت دادگستری‌و اداره‌شهربانی‌بمجلس شوری‌تقدیم شده‌سال گذشته‌شانزده‌نفرتبعه‌خارجه‌بگناه‌جاسوسی وتشبث باقدامات مخالف نظم از خاك سویس اخراج شده ونیز بدلایل‌سیاسی‌هشتادوچهارنفر تبعه خارجه از ورودبخاك سویس‌ممنوع‌شده‌اند ویکصد وبیست‌ویکنفر تبعه‌بیگانه‌هم که فراری سیاسی‌میباشنددرخاك سویس‌پذیرفته شده‌اند.

رم - خبرگزاری ایتالیا اطلاع میدهد در این‌هنگام که‌توجه پایتختهای اروپا بمسافرت (کنت‌تلکی) نخست وزیر مجارستان به (رم) ونمایشهای دوستی ایتالیاویوگوسلاوی‌بمناسبت سومین‌سال بسته‌شدن‌پیمان این‌دو کشورمعطوف گردیده‌روزنامه‌های خارجه بویژه روزنامه های انگلیس و فرانسه همچنان بشرح مفصل مسئله بالکان‌پرداخته‌اند. منظور انگلیسها وفرانسویها آنست که برای توسعه جنك در جنوب خاور اروپا راهی پیدا کنند تا نگذارند میان‌آلمان و کشورهای‌جنوب‌خاوراروپادادوستد بازرگانی شود سپس‌آنها را بر علیه‌آلمان بشورانند. اکنون لازم است یادآوری‌نمودبرخی‌روزنامه های انگلیس و فرانسه‌همواره همگان رآگاهی داده‌اند که‌اینگونه‌نگارشهایی‌ثمربوده‌ومخصوصا دعاوی مربوط بمقاصد ایتالیا برای مهاجمه در بالکان بیمعنی می‌باشد.

بوداپست - کنت(تلکی) نخست‌وزیر مجارستان خبرنگار روزنامه دولتی (استی - اوژساك) رابحضور پذیرفته وبوی‌تذکر داده است که مذاکرات (رم) ادامه تبادل نظر معمولی دوکشور در خصوص حوزه دانوب و ناحیه‌بالکان است. دولت مجارستان که‌بخوبی دشواری اوضاع‌اروپارا دریافته‌است رویه‌بیش گرفته است که‌با منافع عالی اروپا سازش‌کلی دارد. اینك ملت مجارستان با اتکاء بتاریخ باستانی خویش بردباری پیش گرفته و منتظر تحول اوضاع است.

استانتول - خبرگزاری آلمان اطلاع می‌دهددربودجه ترکیه که‌بالغ‌بر۲۶۰ میلیون لیره ترکی است ۳۰ میلیون اضافه مالیات پیش بینی شده است. این مالیات های جدید که مخصوصا صرف هزینه اضافی هوا پیمائی ودفاع‌ملی خواهد گشت بیشتربنرخ حمل‌ونقل مسافر وکالا باراه آهن وکالا های ذیل‌تعلق خواهد گرفت: توتون - الکل - قند - قهوه کائوچو - ابریشم - بنزین.

بلگراد - خبرگزاری آلمان اطلاع‌می دهد که کشتی‌رانی درروددانوب باوجودطغیان دوباره‌شروع شده‌است.

استانبول - خبرگزاری آلمان خبرمی دهد که بقرار اطلاع روزنامه ها (ساکاریا) کشتی‌ترکی بدست‌یك ناوانگلیسی درنزدیکی جزیرهٔ (تندس) واقع در آبهای کرانه ترکیه توقیف گردیده وبحیفابرده شده‌است. همچنین روزنامه‌ها اطلاع میدهند که مامورین بازرسی انگلیسی (بریژلت) کشتی دانمارکی راکه بابار قهوه رهسپار ترکیه بوده از دوم مارس در جبل الطارق توقیف نموده اند با وجودی‌که ترکیه احتیاج کامل بقهوه دارد کشتی نامبرده رهانشده است و اینك بر نارضایتی بازرگانان ترکیه از دولت انگلیس بیش از پیش افزوده می‌شود.

رم - خبرگزاری‌آلمان اطلاع میدهد که موسلینی امروز عصر کنت تلکی را به حضور پذیرفته ودو ساعت با وی مذاکرات کرده‌است. کنت‌چیانوووزیرمختارمجارستان‌در (رم) نیز در این مذاکرات حضور داشته‌اند.

رم - (پلیفر) نماینده دولت انگلیس‌برای ادامه مذاکرات بازرگانی انگلیس و ایتالیا که چند هفته پیش قطع گردیده بود وارد (رم)شد وبا مردان صلاحیت دار ایتالیا شروع به تبادل نظر کرده است.

واشنگتن - بمناسبت آنکه در اقیانوس کبیر مانور دریائی آغاز میشود (روزولت) رئیس جمهور امریکا تصویبنامه‌ئی انتشار داده‌و در طی‌آن عکس گرفتن از برخی مناظر بویژه ساز و برك بندر هائی را که‌اهمیت لشکرکشی دارد بدون کسب اجازه رسمی از اولیای امور صلاحیت‌داربکلی‌ممنوع‌نموده‌ومقررداشت‌متخلف بپرداخت یکهزار دلار جریمه و یك‌سال‌زندان محکوم گردد.

لندن - (بارن هیل) کشتی بخارپنج هزار وپانصد تنی که دشمن‌آنرا بباران‌نموده ودرآن حریقی ایجاد کرده بسوی کرانه جنوب آورده شده است این کشتی هنگامیکه آتش نشانان مشغول فرونشاندن آتش‌بودند بدوتکه شده است چون فرمانده آن زخمی شده در بیمارستان بستری گردیده است از عهده شرح قضیه برنمیاید حالت دیگرکارکنان آن کشتی رضایت بخش است.

پاریس - (فروسار) وزیراطلاعات نمایندگان روزنامه های پاریس وشهرستانهارا نزد خود پذیرفت وتمایل خویشرا باهمراهی هقطار انگلیسی خود باستحکام پایه ئی که (ژانژبرودو) کمیسرکل اطلاعات بنانهاده باطلاع ایشان رسانید و گفت قصد دارم هفته آینده برای اجرای این‌منظور بلنه‌ن‌مسافرت کنم.

پاریس - (لردکامروزو) مدیرروزنامه (دیلی تلگراف) امروز باهواپیما واردپاریس شدوبا (فروسار) و (کاین) مدیرکل وزارت اطلاعات بگفتگو پرداخت.

لندن - امروز عصر راجع بجزئیات مواد قراردادهای انگلیس واسپانیا مرموطبه وام‌بازرگانی وپرداخت دوکتاب سفید منتشر خواهد گردید.

توکیو - کارمندان اتحادیه پی گودی قطب جنوب ازاینکه دولت استرالیا نقشه ئی منتشر نموده و در آن نواحی راکه در سال ۱۹۱۲ بدست هیئت پی گردی ژاپنی کشف گردید جزو متصرفات انگلیس قلمداد نموده است اظهار نارضایتی نموده وتصمیم گرفته‌اند که از (اریتا) وزیر امور خارجه نماینده در اینخصوص بدولت استرالیا اعتراض نماید.

سن لوئی - بزرگترین هواپیمای موتوری آمریکا امروز نخستین پرواز خود را آغاز نمود. این‌هواپیما ۱۹تن وزن وظرفیت ۳۶ تن مسافر دارد وحرکت‌آن برروی‌زمین قبل از پرواز یازده ثانیه بطول میانجامد.

پاریس - (رینو) نخست وزیر فرانسه در ساعت بیست با رادیو نطقی ایراد نموده‌و بویژه اظهار داشت من امروز کابینه خود را بملت فرانسه‌معرفی میکنم. چون‌من امیدوار باتفاق کامل‌بوده‌ام لهذا بزمامداران تمام‌احزاب پیشنهاد کردم‌باهیئت‌دولت‌همراهی‌وهمکاری‌نمایند

البته پس‌از معلوم شدن نتایج کار مااین اتفاق به‌پای خود خواهدآمد. دراین هنگام جنك فرانسه نمیبایست یك‌دولت نامنظم و بی ترتیبی داشته باشد. این‌خطردورشده‌واکنون باید بکار پرداخت. من‌در تشکیلات خودیك کابینه جنگی مرکب ازنه وزیردرست کرده‌ام که شماره‌آنها برای مشورت‌کافی بوده ومانع پیشرفت کارهم نخواهد بود.

ما در یك ساعت قطعی زیست میکنیم اوضاع کاملا روشن است. در مارس ۱۹۳۶ آلمان داخل (رنانی) گردید ودرمارس۱۹۳۸ داخل (وین)شد درمارس۱۹۳۹ داخل(پراك) و بعد داخل (مملی) شد در سپتامبر ۱۹۳۹ به (ورشو) دست اندازی کرد وبه‌همدستی روسها کشور لهستان‌را قطعه‌قطعه کردوبالاخره‌فاجعه فنلاند بروز کرد.

اگر این دشمن که بااین فتوحات‌عظیم پیدا کرده زیر همین اصول - کومتی امروز خود باقی بماندکار آزادی و کار فرانسه تمام خواهد بود. وظیفه دولت اینست که در کلیه شئون مبارزه نماید. درمحیط لشگری هنوز بفرانسه هجوم نشده سران لشگر فرانسه‌بایك نیروی دفاعی صحیحی میتوانند از میهن دفاع نموده وازریختن خون‌سربازان مااحترازجویند

اخطار ازطرف باشگاه هواپیمائی کشوری

بانوان وآقایان داوطلب فن خلبانی مقیم مرکز اخطار میشود:

۱ - هرگاه محل اقامت خود را تغییر داده یا بدهند نشانی واضح آنرا بدایره فنی باشگاه هواپیمائی مرقوم دارند تابرای رسانیدن دعوت نامه واخطار تعویقی‌رخ ندهد.

۲ - کسانی که موفق بگرفتن گواهینامه بهداشت شده اند باید مرتباً در شب های یکشنبه ودو شنبه وسه شنبه از ساعت هفت بعد از ظهر درکلاس خلبانی واقع در دانشسرای دختران در خیابان شاه حاضر شوند. شماره ۱۶۴

آ-۴۹ ۳-۴

ایران — اصفهان — ۱۳۱۶

کامکارن

پاداش

واژه‌کامکارن که‌در زبانهای‌بیگانه شهرتی‌بسزا دارد نام‌بهترین هنرهای‌کارخالجات بافندگی گیتی است هرکس بفارسی آنرا ترجمه‌کند و نامی متناسب برآن نهد پاداشی از همان پارچه های (کامکارن) فرآورده کارخانه صنایع پشم - اصفهان‌که چندین‌سال است زیبا پوشان انتظارآن راداشتند خواهند داشت.

جایگاه فروش: اصفهان - خود کارخانه صنایع پشم

تهران شعبه کارخانه‌وطن

ودر اغلب مغازه‌های لاله‌زار

آ-۷۸۵۸ ۱۰-۱۰

برای جلوگیری از تقلب

چون شیشه‌های خالی شده این کارخانه را دیگران خریده ویااتیکت و مارك نام معطر که بانها نصب است جنس تقلبی ریخته بنام این کارخانه میفروشند لذا برای جلوگیری از اینگونه تقلب محصولات کارخانه معطر عموما دربشیشه‌هارا با ریسمان بسته وبامهر برنجی نام معطر تهران پلمپ شده‌است شیشه‌هائی که بدون آنها پلمپ‌نمودن ممکن نمیشد روی جعبه‌آنها پلمپ نامبرده بکار برده شده

ازخریداران محترم تقاضا می‌شود درموقع خرید دقت فرمایند کالائیکه دارای مهربرنجی نامبرده نباشد تقلبی است ومحصول اینکارخانه نیست

ازمصرف کنندگان محترم تمناداریم موقع مصرف نمودن مهر برنجی را جدا نمایند که بعدا مورد استفاده متقلبین‌نشده ازاینروی کمکی بیك کارخانه میهن‌وهم‌میهنان شده است.

کارخانه معطر تهران تلفن دفتر ۴۶۶۴ کارخانه ۷۴۳۴

آ-۹۱۲۲ ۵-۵

جدول ها

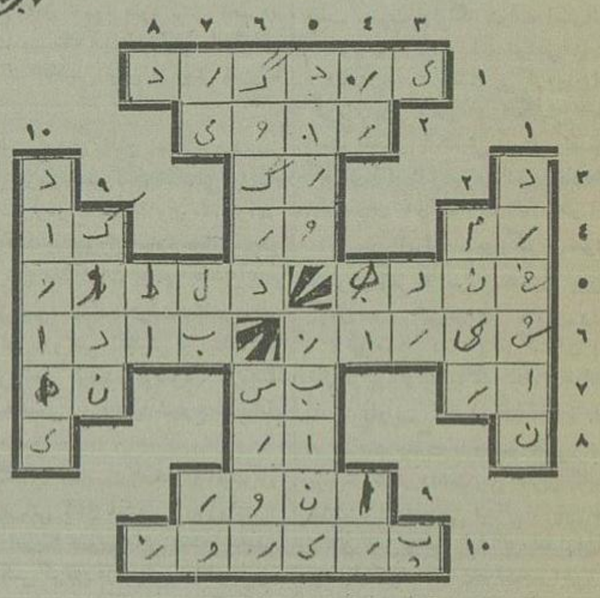

طرح کننده - محمدعلی عباد

افقی — نام یکی از پادشاهان ساسانی است ۲ — روایت کنند ۳ - معبر خون ٤- نام پایتخت یکی از کشورهای اروپای جنوبی - طرف (بفارسی)- باخرش میم اضافه شود آرزورا میرساند ٥ - ازخوشحالی میشود - پهلوان ٦ - نام شهر معتبری است از ایران که موطن شعرای نامی است — عکسش آموزکار اخلاق و دانای عقل است ۷ — مخفف اگر است - کافی است — علامت نفی ۸ - یکی از اندازه‌های سطح است ۹ - روشن و نورانی ۱۰ - پیش ازدیروز

عمودی ۱ — می‌درخشد ۲ - فاعل کلمه نور است ۳ — پلاك منزل بان میکوبند ٤ - طلا - علامت جمع ٥ — دوا - شفاهی ٦ - درساختن کبریت بکار می رود — شادی‌وخرمی ۷—نام یکی ازشهرهای قدیم ایران که اکنون آثارش‌هست - به‌لعل تشبیه شود امر برفتن‌است ۸- برو شیر درنده باش... دغل‌مینداز خودرا چوروباه شل ۹- نفهم ۱۰— یکی ازادارات مهم دولتی است

xxxxxxxxxxxxxxxx

جدول حل شده شماره پیش

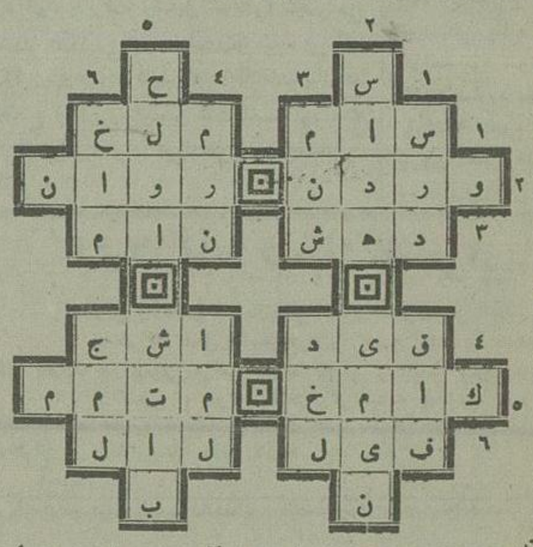

افقی

۱ — یکی ازپهلوانان‌شاهنامه — حشره‌ایست ۲- دژمعروف فرانسه که درجنك بین المللی جنگهای خونینی درپیرامون آن روی داد - یزدان پناهیم وفرمان کنیم... رابهرش گروگان کنیم ۳— بخشش- اسم ٤ - بند — سر شکسته (بعربی) ٥ - نان ستبری‌است که‌درتابهٔ‌سفالین پزند-مکمل ٦ — از پستانداران است — بی زبان

عمودی

۱—آهن... کوفتن‌است- سیمرغ در آنجا ست ۲ — بی آلایش وبی آرایش-راست ۳- کردار -سود٤—سنگهای کناریخچالهای طبیعی- آرزو-٥-چویکبار گفتی‌مگو بازپس. که... چویکبار خوردندپس—عجله- ٦—پرورده نیست — هم شتراست‌وهم جمع فرازها

(طرح کننده : تقی روحانی دانش آموزدانشسرای تهران)

اگهی مناقصه شماره ۲

وزارت فرهنك کلیشه و کراور وپلاك ومهر مورد احتیاج سال ۱۳۱۹را طبق شرائط موجود درکارپردازی این‌اداره بمناقصه میگذارد

داوطلبان شرکت درمناقصه ممکن‌است با مراجعه بکارپردازی و گرفتن توضیحات لازم پیشنهادهای خودرا درپاکت مهرشده با ضمیمه‌نمودن رسید یکهزارریال سپرده بصندوق اداره حسابداری تاروزدوازدهم فروردین‌ماه تسلیم ورسید دریافت‌دارند.

پیشنهادهای فاقد سپرده ترتیب‌اثر داده نخواهدشد (باستثناء چاپخانه مجلس‌شورای ملی) کلیه پیشنهادهای رسیده روزچهاردهم فروردین ساعت دوقبل‌ازظهر باز وخوانده خواهد شد واین اداره در رد وقبول یك یاکلیه پیشنهاد ها مختاراست. شماره ۱٤۰

آ-۱۰٤ — رئیس اداره حسابداری

آگهی

به‌آقای ویسوتسکی مدیر سابق شرکت تجارت چای درتبریز که فعلا محل‌اقامتش غیر معلوم است اطلاع داده میشود.

آقای همراز بوکالت ازطرف بانك‌ایران که بانك فلاحتی و صنعتی ایران جانشینش گردیده دادخواستی بخواسته ۱۷۷۰۰ ریال اصلا وفرعا باستناد دفتر بانك بدیوان دادرسی دارائی تقدیم وبیان دادخواهی بشرح دادخواست نامبرده‌آنکه خوانده مبلغ خواسته رابانك ایران مدیون است وقبلا هم دادخواست تقدیم وبواسطه عدم حضور خوانده دادنامه غیابی‌دائر بمحکومیتش بتادیه خواسته صادر وچون ازتاریخ قطعیت دادنامه بیش ازیك سال گذشت بتقدیم دادخواست مجدد مبادرت شده ودرخواست رسیدگی وصدور دادنامه واجراءآنرا باخسارت نموده است.

مدرك دادخواهی صورت حسابی است بمهربانك ایران که اصل وفرع حساب بانك رالزویسوتسکی تااول‌بهمن ۳۱۸تعیین نموده ومعادل خواسته فوق‌میباشد.

دادخواست جهت رسیدگی بدادگاه شعبه اول ارجاع وخواهان ازاین حیث که‌محل اقامت خوانده غیر معلوم است درخواست نموده بوسیلهٔ آگهی درمجله رسمی و روزنامه اطلاعات احضار شود بنا براتب بدستور دادگاه شعبه نامبرده بدین وسیله احضار می شوید که‌سه ساعت قبل‌از ظهر روز بعداز انقضاء مدت سه‌ماه (هرماهی سی‌روز) از تاریخ نشر آخرین آگهی (نوبت سوم) دادگاه فوق الذکر حضور بهمرسانید و الا پس از انقضاء مدت مقرر ازطرف دادگاه باقدام مقتضی مبادرت خواهد شد و ضمنا متذکر می‌شود که‌اگر بعداز این ابلاغی بوسیلهٔ آگهی لازم شود فقط یکنوبت درمجله رسمی درج خواهد شد و مدت‌آنهم دهروز است. شماره ۹۸۱۵

آ-۱۰۳ — دفتر دادرسی دارائی

نیازمندیها

یکنفرمحاسب پایه یك دارای همه رقم اطلاعات محاسباتی ودفتر داری دوبل‌بادادن هرگونه‌امتحانات‌وارائه‌مدارك‌علمی‌وعملی‌حاضر است باحقوق مکفی دریکی از بانکها یاادارات رسمی یاشرکتها و تجارتخانها خدمت نماید طالبین بکارگزاری احدی اول لاله زار تلفن ٤٦٦٥ مراجعه فرمایند.

آ—۹۹ ۱—۳

برای تدریس‌دوره ابتدائی واول‌متوسطه یکنفر بانوی آزموده آماده است که بطور خصوصی یادر محل آدرس خوددانش آموز پذیرد خواستاران بدفتر روزنامه اطلاعات مراجعه نمایند. آ — ۹۲

آگهی

برای زایشگاه و بیمارستان معتمد سر پرستار وپرستار لازم است طالبین از ساعت ده الی۱۲ صبح بدفتر بیمارستان مراجعه‌نمایند

آ—۸٤ ۱—٤

جوانی باخاتمه خدمت سربازی، مدارك حسن خدمت،سوابق‌دفتری،گواهی‌نامهٔ‌دفترداری دوبل ، ماشین نویسی،عدم‌سوء پیشینه‌میخواهد دربنگاههای‌آزاد مشغول کارشود. خواستاران بدفتر روزنامه اطلاعات مراجعه نمایند

آ—۸۵

یکنفر حسابدار متخصص

که سالها ریاست حسابداری چند شرکت را دارا بوده وازهمه رضایت‌نامه داردحاضر است درتهران یا شهرستانها خدمت‌کند طالبین بدفتر روزنامه اطلاعات رجوع فرمایند

آ—٥۳ ۲—٥

یکباب منزل آبرومند دارای‌فضای‌کافی برق تلفن گاراژ مبله از پانزدهم فروردین برای یکماه مورد حاجت است طالبین معامله به تلفن ۹۳۲۲ مراجعه فرمایند.

آ—٥٦ ۳—۳

بفروش میرسد

مقداری چوب مستعمل چوب بست — صندوق بندی — تخته مازندران — تیروغیره از قرار خرواری ۳۰۰ ریال (سیصد ریال) بفروش میرسد.

طالبین به « ترافرك » شماره ۱۱۸ — خیابان رفائیل(قوام السلطنه) مراجعه نمایند

آ—۹٤٥۳ ٥—۷

حکمران دل

کتابیست ادبی ، عشقی ، اخلاقی ،بهاء چهار ریال ، مرکزکل فروش تهران شرکت تضامنی علمی ، کتابفروشی پرورش ، تبریز کتابفروشی هاتف.

آ-۳٤ ۲—۳

مشهور ترین رادیو در دنیا بلاپونکت نماینده شرکت ارانوس‌خیابان فردوسی شماره ۲۲۷

آ—۹٤۳٤ ٥—۳۰

سالنماهای اقبال

مستغنی از توصیف است. انواع‌واقسام سالنماهای دیواری - رومیزی - روزانه‌هفتگی- ماهیانه وجیبی بامزایای غیر قابل انکار منتشر شد مرکز فروش خیابان ناصر خسرو کتاب فروشی‌وچاپخانه‌اقبال ۸—۱۰

آ-۹۳٦۷

حراج کفش

خانمهای بزرك پاکفشهای زنانه اروپائی یك زوج ٦٥ ریال -بصیرت حاجب‌الدوله

آ—۹۳۸۷ ٥—٥

بشارت مهم

یگانه وسیله نجات ازسم مهلك تریاك مراجعه باینجانب‌است که ازروی‌قواعدعلمی‌باقید تعهدمعالجه‌میکنم‌ازشهرستانهابا‌ارسال‌حق‌المعالجه وشرح‌حال نتیجه مسلم‌پاسخ‌نامه ها باارسال ده ریال داده میشود نشانی‌خیابان ری کوچه‌آبشار بازارچه حاجی سید ابراهیم دکتر پزشك‌زاد تلفن ۸۸۰۳ شماره‌بهداری‌شهرداری ۱٤۳٥٤

آ-۸۹۷۲ ۳—۱۰

آگهی

به‌آقایان محمدعلی وحسنعلی وحسینعلی‌باقری وبانوان عالیه وآسیه وعشرت وبتول اولاد مرحوم سعید باقری وبانو خاور زوجه مرحوم نامبرده که محل‌سکونت آنها غیرمعلوم است اخطارمیشود چون درنتیجه اجرائیه صادربرله‌آقای ابوتراب پزشکیان وعلیه مورث‌شما (سعیدباقری)و آقای‌احمدعلی‌باقری ششدانك‌یکباب‌خانه‌پلاك ۸۰واقع‌دربخش۷ بازداشت ودراثر مزایده‌بایستی باقای‌اصغر بلوری‌برای‌استیفاءالمبلغ بستانکارمنتقل گردد لذابوسیله این آگهی تذکر داده میشود که ازتاریخ نشرنخستین آگهی درظرف پانزده روز برای امضاء سند انتقال در دفترخانه شماره ۲٥ تهران واقع در خیابان حافظ مقابل اداره کل‌ثبت حضور بهمرسانید در صورت انقضاء مدت‌وعدم‌حضور سندانتقال مطابق مقررات صادر وبخریدار تسلیم‌خواهد گردید

آگهی نوبت‌اول تاریخ‌انتشار (۳۱۹/۱/۷)

آ-۱۰٥ ۱—۲ — دفتر ثبت اسناد تهران - صالحی

دکسا

ساعتی است نامی ساخت سویس معروف همه کس خوبی کارش برای همیشه شمارا راضی و باداشتن یك دکسا یك عمر آسوده وقت خواهیدشناخت.

فروشنده- آرام ساماکیان مقابل سفارت انگلیس خیابان شاه (نادری سابق)

آ—۹۳۸۰ ٥—۲

کلاس رقص‌مادموازل اوژیك باغداساریان

رقصهای ذیل مطابق آخرین اسلوب جدید پاریس توسط مادموازل تدریس‌میشود: لامبت وك - کونگا - تانگو - رومبا-بستون - اسلوفکس - والس‌ورقصهای کلاسیك-پلاستیك شرقی و غیره

برای هررقص بطور ساعتی ۷٥ وکنتراتی ۹۰ ریال

روز های دوشنبه از ساعت‌هفت‌ونیم بعد از ظهر کلاس خصوص برای پراتیك تانگو فوکسترو - والس —رومبا وغیره میباشد

نام نویسی همه‌روزه از ساعت ٥ تا ۹ بعد ازظهر وساعتهای درس از ۱۰ تا ظهر و از۳ تا ۹ بعد از ظهر میباشد

نشانی - خیابان شاهپور (یوسف‌آباد) روبروی‌بیمارستان‌نجمیه

آ—۹٤٥۳ ۲—۸

از همه جا ارزانتر

بهترین قلم خودنویس های جدیدالورود پلیکان را به بهای ۱٤۰ ریال و مداد های اتوماتیك جهار رنك را ببهای ۳٥ ریال از تجارتخانه نسرین‌ابتیاع فرمائید

تجارتخانه‌نسرین- تهران خیابان شاه جنب دواخانه نادر

تلفن ٤۸٤۳ آ—۸٤٥۷ ۱۰-۱۰

لیکور- کنیاك - روم

که ازبهترین گیاهها و میوه های طبیعی‌تهیه‌وتقطیر شده است‌درمغازه‌گلدبرگر خیابان لاله‌زار پاساژچلچله‌بفروش‌میرسد.

آ—۹۰۳۹ ٦—٥۰

برای هدیه عید یك‌یادگاری دائمی

قلمهای خودنویس اسپا دارای ورقه دوام ۱۰ساله و ۲٥ ساله میباشد تعهدضمانت آنراهم مغازه روشنائی مینماید آ-۹۳۸٦ -۷-

تابلو های الکتریکی

اتوماتیك- رنکارنك- برجسته‌برنزی را طبق دستور اداره شهرداری درکمال‌ظرافت وتازلترین بها انجام میدهد نشانی- خیابان‌بوذرجمهری-چهارراه‌کلوبندك نقاشخانه‌زرین‌نکار

آ—۳۲ ٦—٥

بنگاه آجیل فروشی ممتاز

خیابان شاه (اسلامبول سابق) پاساژ پروانه

بعموم آقایان محترم وبانوان محترمه که علاقه‌مند به انواع‌آجیل های اعلا درجه یك میباشند تذکر میدهد که این بنگاه همیشه اوقات آجیل‌های تازه ومرغوب راتهیه ودردسترس آنها گذاشته است بایکمرتبه مراجعه صدق عرایض نامعلوم خواهد شد — تدین

آ — ۱۰۸ ۱ - ٤

کلمات محمد صلی الله علیه و آله و سلم

بزبان عربی و ترجمه آن بفارسی باتمثال شریف پیغمبر بزرك اسلام و اشعار شعرای‌نامی‌سلف درچاپخانه مجلس بابهترین حروف وکاغذ اعلا چاپ و باجلد زرکوب پخش شده نیازمندان این گنجینه پر بها بکتاب فروشی‌های‌تهران -ابن‌سینا - دانش خاور — پرورش‌معرفت —مظفری — مهدیه — اسلامیه -کانون - اقبال — شرکت طبع - مروج خیام —مرکزی - شرکت‌چاپ‌کتاب — حافظ - خاقانی — سیروس- ادب - افشاری-فرهومند تمدن و محمد باقر صراف مراجعه فرمایند. ارزش در تمام کشور پنجریال از شهرستانها پنج ریال‌تمبر بعنوان کلشهر و محمد تحریرچی در خیابان‌ناصرخسرو فرستاده شود یکجلد بنشانی آن‌ارسال میگردد.

آ—٤۳ ۳-٥

باتریهای معروف بوش‌فبری‌تازه‌واردشد

Bosch

نشانی: عبدالله وشرکاء

چراغ برق- تهران تلفون ٦٦٦۳

آ—۹۲۳۹ ۳—۸

مجموعه قوانین ارتش

گردآوردهٔ آقای حسن معاصر

مشاور حقوقی ومعاون دادستان ارتش

با داشتن یك‌جلد ازاین مجموعه‌کلیه قوانین مصوبه کیفری‌وحقوقی و اداری مربوط به ارتش را از بدو قانونگزاری ایران خواهید داشت - بهای هرجلد طلاکوب در تهران شانزده درشهرستانها ۱۸ ریال شرکت تضامنی‌علمی خیابان‌ناصرخسرو

آ—۹۱۳٤ ٥—٦

مهندس علی اکبر دولت ابادی

دیپلمه بلژیك

کارشناس رسمی

آ—۹۰۹۹

وزارت‌دادگستری

تعمیر رادیو

فروش رادیو

۱۳۷خیابان منوچهری

تلفن ۷٦٦٦

مرس رادیو

٦—۱۰

بهترین عیدی

از قیمت دوربین های جعبه ۹×٦ از امروز تا سیزده عید بیست در صد تخفیف داده میشود.

بنگاه آفتاب‌خیابان لاله زار

آ-۹۳۲۷ ٥—٥

علاج واقعه قبل‌از وقوع بنمائید!

قبل از رسیدن گرما یك‌عدد بادبزن الکتریکی باقیمت مناسب برای‌خود تهیه نمائید.

آ-۹۲۹۸ ۳-۳ شرکت‌سهامی‌تجارتی الکترو رادیو- خیابان‌ناصروخسرو

به ساختمان کنندگان _مهندسین ومقاطعه کاران!

برآورد مقدارکار ومصالح لازمه با تسعیر آنها- از روی نقشه جات‌آنها و یا ازکار انجام یافته تخطیط بر روی‌زمین - تطبیق نقشه جات و مراقبت تا اکمال ساختمانها - تقسیم اراضی و برداشتن نقشه‌آنها- از طرف شخص‌آزموده باسابقه ممتد باجرت مناسب‌انجام داده میشود — نشانی خیابان بوذرجمهری - جنب پمپ بنزین تیمچه موقر شماره٦ «تکنیك»

آ-۹۳۳۳ ۳—٤

محصولات کارخانجات فلورل

فروئی‌ور

از شاهکار های کارخانجات فلورل پاریس که شهرتش‌عالم را فراگرفته عطر های جدید کیفی (فروئی ور) بریانتین مخصوص فلورل و ماتیك لب وارد شده حیف‌است اگر دیر استفاده فرمائید.

انصافا دیدنی‌وعطرش‌بی‌نظیراست.

آ— ۹۳۷۹ ۳—۱۰

جواهری پروین. اصفهان

عمده فروشی نقره جات مینا

سرویس مبله خودرا ازنقره جات مینای این‌بنگاه خریداری فرمائید که طبق‌آخرین مدل اروپائی و در تحت نظر استادان ما هر ساخته شده و بمشتریان محترم بقیمت بازرکانی تقدیم میشود انواع جواهرات و ساعت های فرم نوین خریدو فروش هر نوع سفارشات‌قبول

تلفن ۷۰٦ آ- ۲۹ ۲ - ٥

برای پس‌انداز بشتابید

تمبرهای باطله خود را جمع‌آوری کرده وبه بنگاه نوین فرح بخش داده پول آنرا برای تامین‌تهیه پس‌انداز به بانك‌ملی بگذاریدنشانی ناصر خسرومقابل دارالفنون‌تلفن۹۱۳۸

۳—۸ ۲ — ۰

اقتباس و نگارش ر . نامور — ۲۹ — تالیف ح.ج. ولز

دانشمند معروف انگلیسی

جنگ آینده

قسمت نهم - ندای صلح

پیش از اینکه هاردینك پاسخی بدهد روکزانا بسوی رئیس آمده درحالی که چشمان خودرا بکوردون دوخته سر بر گوش رئیس گذارده با او بنجوامی پردازد . کوردون در تمام این مدت باکمال دقت مراقب جریان امور بوده و در مفکره خویشتن نقشه ای عجیب و متهورانه طرح کرده در صدد اجرای آن می باشد . چون توجه روکزانا را بخود میبیند بانگاهی آمیخته به تضرع والحاح باو مینگرد وبازبان بیزبانی ازاو استعانت میجوید . همین که نجوای روکزانا بارئیس خاتمه مییابد کوردون جلو آمده میگوید .

« آقا : اجازه میدهید من نظریه خود را بعرض برسانم ؟ »

رئیس نگاه تندی بوی نموده اظهار میدارد .

« بگو ببینم چه حرفی داری . »

« آقا شما مایل هستید که این ماشینهای خراب وموتور های معیوب تعمیر شود وشما بتوانید نیروی هوائی کوچکی تشکیل دهید . اینطور نیست ؟ »

« همین طور است و بمقصود خود موفق خواهم شد . »

« صحیح است : با مساعدت و همراهی آن شخص زندانی که خود را کابال مینامد و با مساعدت آقای دکتر هاردینك میتوانیم حد اقل دوازده هواپیما تعمیر نموده و مجهز وبرای کارآماده کنیم . »

هاردینك ازشنیدن این حرف بکلی مبهوت شده ونسبت بدامادخود چنان خشمگین میگردد که حدی برآن متصور نیست . این دکتر ساده دل هیچ از منظور باطنی کوردون اطلاعی ندارد؛ هیچ نمیداند چه نقشه شجاعانه وعجیبی طرح کرده وچه اقدامی درنظر دارد .

همینقدر حس میکند که با براه افتادن هواپیما هائی که رئیس در اختیار خود دارد بار دیگر بساط کشتار بوضعی شدید تجدید گردیده وآخرین نور تمدن و انسانیت خاموش میشود .

ازاینرو چین برجبین افکنده روی بکوردون کرده میگوید .

« این کار خیانت بعلم است ؛ خیانت بتمدن است : من هیچوقت حاضر بهمدستی با تو نخواهم بود . »

کوردون خوب میداند که علت اعتراض هاردینك چه میباشد : خوب میداند اگر هاردینك از نقشه او اطلاعی داشت ممکن نبود با او ستیزه کند . ازطرف دیگر امکان ندارد بتواند کوچکترین اشاره ای در این خصوص بنماید . از اینرو اعتراض هاردینك را ناشنیده گرفته میگوید :

« آقای رئیس : اگر شما کابال را در اختیار من بگذارید وبمن وقت بدهید بادکتر مذاکره کنم ووضع سخت کنونی را برای او تشریح نمایم بشما قول میدهم که بار دیگر پرواز درهوا موفق شویم قول میدهم باردیگر هواپیما های خودمان را درهوا در حال پرواز ببینید . »

« شما آقای کوردون : بالحن عجیبی با من صحبت میکنید : مثل کسی که میخواهد معامله باطرف بکند و درمقابل انجام خدمتی چیزی ازاو بخواهد . »

« آقای رئیس : خیلی معذرت میخواهم و متاسفم که راه دیگری برای حل موضوع نیست . من هیچ نمیخواهم با قید وشرط کاری را انجام دهم ولی وضع کار ونحوه عمل ما این قید وشرط را ایجاب میکند زیرا اگر نتوانیم این دونفر را با خود همداستان کنیم طبیعتاً نمیتوانیم منتظر مساعدت فنی وعلمی آنها باشیم . باین جهت جز مدارا کردن با آنها هیچ چاره دیگری نیست »

روکزانا دراین جا مداخله کرده باصدائی بلند که بگوش کوردون ودکتر هاردینك می رسد میگوید :

« من این حرف را بارها بتو زده ام : بارها این موضوع را بشما تذکر داده ام . شما خیلی درکارخود سخت گیری میکنید و بر بسر اشخاص میگذارید : سربسر مردم گذاشتن هم حدی دارد . »

رئیس پای برزمین زده فریاد میکند :

« من این چیزها رانمیدانم . من هواپیما میخواهم . »

کوردون جواب میدهد .

« بسیار خوب : من هم حاضرم دستور شمارا اجراکنم . ولی درکارها باید عاقلانه رفتار کرد و الا نمی توانیم کاری از پیش ببریم . »

رئیس لحظه‌ای چند بقدم زدن میپردازد . پس از تأمل بسیار بشرایط کوردون تن درمی دهد ودستور اجرای امر صادر میگردد .

✿✿✿

بموجب دستور رئیس کابال در اختیار کوردون گذاشته شده: ولی چهار نفر قراول برای نظارت درکار آنها تعیین گردیده که نتوانند خارج از مسائل فنی گفتگوئی با هم بکنند.

کابال و کوردون مشغول کار هستند : موتور معیوبی که کوردون از اصلاح وتعمیر آن بکلی نا امید بوددر دست آنها میباشد: کابال دقایق فنی مربوط به تعمیر آن را یکایك برای کوردون شرح میدهد وکوردون نیز سراپا گوش شده سعی دارد تمام نکات را بخاطر بسپارد . چهار نفر محافظینی که مأمور نظارت آنها هستند از این مذاکرات وگفتگوها چیزی نمیفهمند : این اصطلاحات وحتی این جمله‌ها و عبارتها برای آنها فاقد معنی ومفهوم است .

کوردون نیز از غفلت آنها استفاده کرده ضمن سؤال هائی که راجع به تعمیر موتور داده منظور اصلی خودرا درچند کلمه برای کابال شرح داده واینك بین این دونفر تفاهم کامل موجود است .

کابال بهنگام گفتگو وشرح وتوضیح نکات فنی بطوریکه قراولها نمیتوانند بفهمند به کوردون میگوید .

« اگر میگذاشتند من به هواپیمای خود نزدیك شوم کار تمام بود . آنجادستگاه دهنده‌ای وجود دارد . »

« ممکن نیست : حتی بمن هم اعتماد نمی کنند . »

کابال با صدای بلند تر و واضح تری می گوید

« درهرصورت باید کاری ازپیش ببریم مارا اینجا نگذاشته اندکه وقت تلف کنیم. باید راه کاررا پیداکرد . »

« صحیح است : اگرکار تمام شد و به بترین احتیاج پیدا کردیم ناچاریم بترین موجوده در انبار هواپیمای شمارا تصاحب کنیم. »

« بسیار خوب : من حرفی ندارم . فعلا گوش بده : این قسمت ازموتور حساس تر از تمام قسمت‌های دیگر است : اگر آن را بکار اندازیم تقریباً کار تمام میشود . این قسمت « پرواز بسوی شرق » نام دارد . »

« تصور میکنم بتوانیم آن را بکاراندازیم مخصوصاً که دکتر هاردینگ نیز متوجه وظیفه خود شده ومیداند چه بایدش کرد . »

هردوسری بعلامت تصدیق فرود آورده وبصورت وقیافه ابلها نه این چهار نفر که بهیچوجه نتوانستند از موضوع گفتگوی آنها سردرآورند خیره میشوند.

آگهی

آقای ابوالقاسم مرشدی وکالتا ازطرف خانم خاور اسلامیه بالا عباس آبادی دختر حاجی ملا رمضانعلی ملاك ساکنه بالاعباس آباد کاشان باستناد گواهی گواهان ورونوشت شناسنامه دادخواستی بنشانه ۱۱-۱۸-۵۰۹ باین دادگاه تقدیم وخواستار صدور گواهی نامه حصر وراثت موکله‌اش گردیده بدین توضیح که درده‌ماه قبل آقا احمد بالاعباس آبادی فرزند مرحوم حاجی آقا محمد بالاعباس آبادی کاشانی در شاه آباد کرمانشاهان فوت نموده ووارث متوفی منحصر بخاور اسلامیه بالاعباس آبادی مادرش می‌باشد دادگاه شهرستان کاشان که بامور دادگاه بخش نیز رسیدگی مینماید پس ازشنیدن گواهی گواهان مراتب راسه مرتبه پی‌درپی هر ماه یکمرتبه درمجله رسمی وزارت دادگستری و روزنامه اطلاعات تهران آگاهی مینماید تا اگر کسی بوراثت باحصر آن اعتراضی دارد از سالمه انتشار نخستین آگهی تا۳ماه بدفتر دادگاه تقدیم نماید و گرنه باگذشتن مدت ونرسیدن اعتراض گواهی نامه صادر خواهد شد .

نوبت دوم ۷ر۱ر۱۳۱۹ — آ - ۸۸۷۱

دادرس علی البدل دادگاه شهرستان کاشان — شکرالله بیگدلی

هم درشهرهم در دربند

یك خانه بمساحت ۲۷۵۰ متر دراواخر خیابان سی متری نزدیك استاسیون معروف به باغ سرهنك ملك زاده دارای هشت سفازه نوساز بامصالح ممتاز و۱۶سر پوشیده باحمام و کلخانه بقیمت مناسب (نصف باششدانك)

یك باغچه ییلاقی درمرغ محله دربند که اتومبیل روومقابل باغ تیمسار سرتیپ کوپال ودارای دواطاق باشیروانی آهن وآب دائمی است مقطوعا به۱۸ هزار ریال بفروش میرسد وممکن است نصف بهاء بایك خانه تعویض شود طالبین در شهر در خانه نامبرده که روبروی خیابان مختارالسلطنه واقع است به بلاك ملك زاده هیربد مراجعه فرمایند . آ - ۹۶ — ۱ - ۲

آگهی حراج

بانك کارگشائی به آگهی عموم میرساند گروئیهائیکه بشرح شماره های زیرین که در آذر و دیماه ۱۳۱۷ قبول شده ومدت قانونی آن در آخر بهمن واسفند ۱۳۱۸ منقضی گردیده است روز جمعه ۲۳ فروردینماه ۱۳۱۹ ساعت ۹ صبح بمعرض حراج گذارده خواهدشد :

صاحبان این اشیاء میتوانند تا روز نام‌برده برای تجدید ویا بیرون آوردن آن ها اقدام نمایند .

۱-جواهر و طلا و نقره آلات (رسیدسفید) ازشماره ۶۲۳۲۳ الی ۶۶۷۵۵

۲-قالی و قالیچه وغیره (رسیدزرد) « ۶۷۹۷۲ « ۷۴۹۹۹

۳-چرخ خیاطی ورشوومس آلات (رسیدقرمز) « ۳۱۹۷۶ « ۳۴۶۴۸

آ-۵۱ — ۱-۳ — تهران مورخه ۵ر۱ر۱۳۱۹ — بانك کارگشائی

غفلت نفرمائید

درکافه - رستوران بین المللی

خیابان شاه آباد

از شب چهارشنبه ۷ فروردین ۱۳۱۹ عملیات مبرالمقول دونفر (هیپنوتیزور) مجارستانی علی بیك و سلیماخانم اکت اول ساعت نه اکت دوم ساعت ۱۱ بعد از ظهر شروع بعلاوه توسط یکعده هنرپیشگان زبردست اروپائی باوالس‌های آکرباتیك رقصهای متنوع اروپائی وشرقی باترنم ارکسترهای اروپائی وایرانی روح واردین رامحظوظ خواهد نمود . آ-۹۱ — ۱-۲

آگهی مناقصه

بانظارت اداره کل اوقاف مستغلی باشرایط زیر بمناقصه خریداری میشود .

۱ - مستغل اعم از خانه یادکان باید ششدانك باشد .

۲ - دارای سنك مالکیت باشد .

۳ - بهاء آن زیاده از ۲۱۰۰۰ ریال نباشد .

۴ - درصورتیکه نوساز باشد باید جواز ساختمانی آن ازطرف شهرداری ارائه شود .

۵ - پس ازقرائت پیشنهاد ها مستغلی که بنا بارزیابی اداره کل اوقاف بصرفه و صلاح وقف باشد مقدم خواهد بود .

۶ - داوطلبان میتوانند پیشنهادهای خود را تا آخر وقت اداری روز سه شنبه بیست وهفتم فروردین ۱۳۱۹ بدفتر اداره کل اوقاف داده وروز چهارشنبه بیست وهشتم فروردین ۱۳۱۹ ساعت ۹ صبح باکتهای واصله در اداره اوقاف تهران بازوقرائت میشود .

حضور پیشنهاددهندگان در روز جلسه آزاد است .

اداره کل اوقاف در ردوقبول یك یاتمام پیشنهادها مختار است .

آ-۹۴۳۳ — ۲-۲ — بانوزهراسلطان (حاج محمدعلیخان)

آگهی مناقصه

۱ - دانشکده افسری ۳۶۰ متر رخت آویز (هفت قلابه در هرمتر) را باچوب جنگلی و رنك الکلی طبق نمونه که در امور اداری دانشکده افسری موجود است بمناقصه خریداری مینماید - فروشندگان میتوانند پس ازمراجعه بامور اداری دانشکده افسری و مشاهده نمونه و گرفتن توضیحات لازمه پیشنهادات خود را با تعیین آخرین بهای هر متر رخت آویز درپاکات لاك ومهر شده که روی آن جمله (مربوطبمناقصه فروش رخت آویز) نوشته شده باشدبعنوان دانشکده افسری تاآخر روز ۱۵ فروردین ۱۹ بدفتر امور اداری تسلیم و رسید دریافت دارند - پیشنهادات واصله بعد ازظهرروز ۱۶ فروردین ساعت ۱۶ باز و قرائت خواهد گردید

۲ - داوطلبان مناقصه بایستی در موقع تسلیم پیشنهاد خود مبلغ سیصد ریال بطور ودیعه بخزانه دانشکده تسلیم دارند سپرده مزبور در صورت استنکاف از قبول معامله بسود ارتش برداشت خواهد شد .

۳ حضور پیشنهاد دهندگان در جلسه آزاد و دانشکده افسری در رد و قبول هر یك از پیشنهدات مجاز خواهد بود .

آ-۹۴۶۴ — ۴-۶ — شماره ۹۷۲۳ — دانشکده افسری

آگهی

فرج‌الله (خله‌ماری) فرزند اسدالله یهودی مقیم بخش سنندج خرازی فروش بموجب دادنامهٔ شمارهٔ ۲۹۳-۷ر۹ر۱۸ شهرستان سنندج ورشکسته اعلام وتاریخ توقف مشارالیه از ۲۴ر۸ر۱۸ معین گردیده لذا به‌کلیهٔ طلبکاران مشارالیه اخطار میشود که درمدتهای پائین :

طلبکاران مقیم سنندج از تاریخ نشر آخرین آگهی تا مدت یکماه

طلبکاران سایر نقاط ایران از تاریخ نشر آخرین آگهی تا مدت دوماه

طلبکاران مقیم خارجه از تاریخ نشر آخرین آگهی تا مدت سه‌ماه خود را معرفی و اسنادخود یا رونوشت گواهی شدهٔ آنرا بپوست فهرستی که کلیه مطالبات آنها را تعیین نماید بدفتر دادگاه شهرستان سنندج تسلیم کرده رسید دریافت دارند .

طلبکارانیکه بمفاد مادهٔ ۴۶۲ عمل نکنند طبق مادهٔ ۴۷۳ حق هیچگونه اعتراضی ندارند ضمنا بکسانیکه بهر عنوان اموال ورشکسته در دست آنها است اخطار میشود که آن اموال را در ظرف مدتهای نامبرده در اختیار مدیر تصفیه بگذارندو گرنه هرحقی که نسبت بان مال دارنداز آنها سلب خواهد شد مگر اینکه عذر موجهی داشته باشند .

این آگهی دو دفعه بفاصله ده روز منتشر میشود

مدیر تصفیه عمل فرج الله خله‌ماری - محمد امین صلاحی سنندج

آ-۹۴۰۵ — ۲-۲

آگهی

سه باب مغازه واقعه در خیابان سپه مقابل گذر تقی‌خان که متعلق بارتش است بطور مزایده باجاره واگذار میشود طالبین پیشنهاد خود را بامور اداری داخلی این اداره تسلیم نمایند

شماره ۳۷ — آ-۵۲ — ۲-۳ — اداره کارپردازی ارتش

آگهی

اداره کاربردازی ارتش تعدادی پتو - زیلو - بادیه مسی - فانسقه - قمقمه - ساك نیاز مندی امنیه را با شرایط زیرین بمناقصه خریداری مینماید پیشنهاد دهندگان باید:

۱- درترین ارزش پیشنهادی را بامشخصات مربوطه که پس از مراجعه بکاربردازی مخازن تهران تحصیل خواهند نمود و آدرس پیشنهاد دهنده در پاکت لاك داری که روی آن عبارت (راجع بمناقصه هر یك از اقلام بالا) نوشته شده باشد تاآخرین وقت اداری روز ۷ اردی بهشت ماه مستقیما یا سفارشی دوقبضه بدفتر کاربردازی مخازن تهران تسلیم نمایند:

۲- ضامن معتبری که اعتبار دارائی اودرحدود نصف بهاء مورد معامله بگواهی شهربانی و یا کلانتری مربوطه رسیده باشد تعیین و معرفی نامه را بپوست پیشنهاد نموده مبلغ دوهزار ریال بنام این اداره در خزانه داری ارتش سپرده و رسید آنرا بپوست پیشنهاد بفرستند سپرده آنهائی که برنده مناقصه شناخته نشوند مسترد وسپرده برنده مناقصه درصورتی که از امضاء پیمان خودداری کند بنفع ارتش بایکانی میشود.

۳- پیشنهاد های رسیده ساعت ۹ روز ۸ اردی بهشت ماه در کمیسیون متشکله درکار پردازی مخازن باحضور پیشنهاد دهندگان که حاضرشده اندباز ورسیدگی خواهدشد.

۴- پیشنهاد هائی که حائز شرایط بالا نبوده وبموقع نرسد ترتیب اثر داده نمیشود.

شماره ۲۶ر۱۱۲ — آ-۷۴ — ۲-۲ — کارپردازی ارتش

لاله‌زار کارگزاری احدی تلفن ۴۶۶۵

باغات شمیرانات خودتانرا فروشی یا اجاره یا هر نوع معاملات املاکی شهری دارید از اطلاع گرفتن آدرس فوق برای شما ضرری نخواهد داشت ح - ع احدی

آ-۹۸ — ۱-۵

تهران. صندوق پست شماره (۱۸۷) زربخش

جایزه زر بخش

قسمت بالا را از روز نامه جدا کرده پس از نوشتن نام و نشانی خود بضمیمه یکریال تمبر پست به نشانی بالا بفرستید (و یا فقط نام و نشانی خود را روی کاغذ جداگانه نوشته با یکریال تمبر بفرستید) همه روزه بین جواب هائیکه بتدریج از طرف شرکت کنندگان تهران و شهرستانها میرسد هر کدام یك بلیط اسب دوانی بهار ۱۳۱۹ بحکم قرعه جایزه داده میشود .

برندگان جایزه ازهر پنجنفر یکنفر بوده و بکسانیکه پنجدفعه متوالی در مسابقه شرکت کرده و بهره ای نبرند یك بلیت مجانی داده می‌شود

نتیجه قرعه کشی ونام برندگان جوائز تهران وشهرستانها بین جواب‌هائیکه درظرف هر هفته میرسد آخرآن هفته روز های جمعه درروزنامه منتشر میشود.

مسابقه زر بخش

جدول زیر را حل کرده با دهشاهی تمبر به نشانی بالا بفرستید . همه روزه بین جوابهائیکه بتدریج از طرف شرکت کنندگان تهران و شهرستان ها میرسد هرکدام یك بلیت اسب دوانی بهار بحکم قرعه جایزه داده میشود. شماره برندگان جایزه ازهرده نفر یکنفر ودرهرهفته به نسبت یکدهم شرکت‌کنندگان درآن هفته خواهد بود .

جواب مسابقه هر جدول همدوقت ازهر شهری پذیرفته می‌شود نتیجه قرعه کشی و نام برندگان جوائز تهران وشهرستانها بین جواب‌هائیکه درظرف هرهفته میرسد آخر آن هفته روزهای جمعه در روز نامه منتشر می شود

چون درچاپ جدول هفته پیش اشتباهاتی شده بود ازنو تجدید میگردد

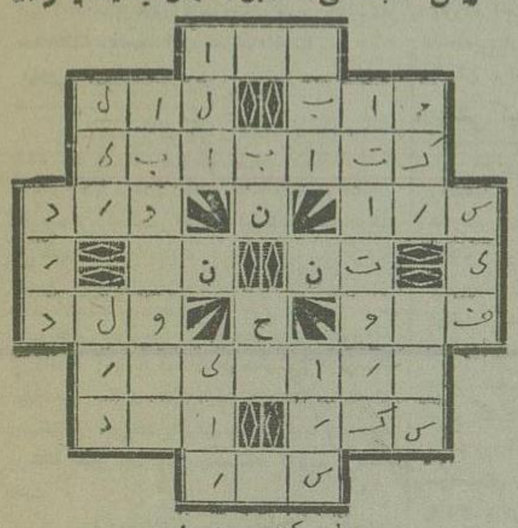

طرح کننده : ع . ا

افقی : ۱-حق باکیست ۲۱- درآخر کلمات درآمده اغلب بمعنی منش ومانند رامیدهد - گنك ۲ - کتاب مخصوص مراسلات سیاسی انگلیسی که درموقعهای مختلف بانمایندگان سیاسی سایر دول مبادله شده وبرای اطلاع عموم مخصوصا کارمندان مجالس مقننه بچاپ میرسد . برای جلد این قبیل نشریات هریك ازدول رنگی انتخاب کرده و کتاب خودرا بنام آن رنك مینامند ۴-خانه نوعی دعا وذکره - پیکر - خودم را میگویم ۶ - یك طرفش وقف است - فرزند عربها ۷ - درنظر عاشق رفتن جان است از بدن ۸- مستی (عربی) -شاه‌دان ۹- ۰۰۰۰ برون کند ازطبع مرد خامی را

عمودی : ۱ - شمشیر (عربی) ۲ - حیله ورنك وریو - زندان جانوران ۳-ناحی بزرك ترك ۴- ازجامه‌های قدیم - ازرودهای تاریخی ایران درمرز ۵- بن - قدرت یا امتیازی به شخص دربرابر دیگری دارد ۶ - ای یل - دوست ورفیق ۷ - از شعرای معروف عرب واحد پول ایتالیا - ازالقاب انگلیسی ۹ - بادرمان وبی درمانش هردو بداست . آ-۱۰۹

دبیران آزموده این آموزشگاه

قبولی شمارا درامتحانات ضمانت میکنند خیابان شاه مقابل حمام نادری اول کوچه شاهرخ آموزشگاه معرفت از چهار تاده بعد از ظهر . آ-۱۱۰ — ۱-۴

آگهی

کلیه صاحبان اتومبیلهای سواری وباری کرایه وشخصی تهران وسایر شهرستانها برای اجرای مواد ۸۰ و ۸۵ و ۸۸ آئین‌نامه رانندگی وراهنمائی که در جرائد هم درج شده است جهت معاینه و تعیین ظرفیت وسایل نقلیه نامبرده از تاریخ اول فروردین تا پانزدهم اردی بهشت ۱۳۱۹ باید به یکی از شهربانیهای زیر :

تهران - رشت - شاهی - تبریز - همدان - مشهد - شیراز - اصفهان - اهواز - کرمانشاه مراجعه و اتومبیلهای خودشانرا از معاینه گذرانیده برك معاینه را اخذ نموده و همیشه راننده همراه خود داشته باشد . متخلفین در حدود مقررات تعقیب خواهند شد .

اداره شهربانی

شماره ۵۱۹۹۵ — آ-۹۲۳۵ — ۱۱-

آگهی

از دفتر دادگاه شهرستان کرمان به بنت‌الله عبدل‌آبادی فرزند بهروز بدون شغل که محل اقامت او معلوم نیست و بطوریکه خاور فولادی زوجه مشارالیه دادخواست تقدیم نموده چهارسال مفقودالاثر میباشد آگهی مینماید زوجه شما به استناد ورقه نکاحنامه بمهرسیدمحمد تقی عالم‌زاده که در اطراف آن بازجوئی بعمل آمده و دادگاه شهرستان صحت آن را تصدیق نموده است و در ضمن دادخواست تقاضای طلاق از هزینه دادرسی دادخواست اعسار تقدیم و پس از رسیدگی دادنامه شماره ۴۸۹ بر اعسار مشارالیها صادر وطبق ماده ۱۰۲۳ قانون مدنی در مجله رسمی و اطلاعات سه نوبت آگهی میشود تاهر کس ازشخص نام برده (بنت‌الله عبدل‌آبادی) اطلاعی دارد ویا خود مشارالیه در حیات میباشد از تاریخ اولین آگهی تامدت یکسال دردادگاه شهرستان کرمان حاضر گردیده و یا محل اقامت مشارالیه رااعلام داردوچنانچه پس از انقضاء مدت حاضر نشده و یاکسی اطلاعی نرساند دادگاه بتقاضای مدعیه رسیدگی نموده وطبق ماده ۱۰۲۹ دادنامه صادر خواهد کرد . نوبت اول ۸ر۱ر۱۳۱۹

آ-۱۰۲ — مدیر دفتر دادگاه شهرستان کرمان احمدمهریاری

در شهرستانها

گزارش نمایندگان اداره

عمران و آبادی

همدان ۲۹ - پس از ابلاغ قانون عمران از طرف اولیای امور شهرستان همدان ربخشهای تابعه اقدامات مجدانه ای برای اجرای این قانون مفید انجام وبرنامه عمران هربخش تهیه وپس از تصویب مقامات مربوطه شروع باجرا گردید در بخشهای تابعه درقسمت اجرای برنامه ها پیشرفت هائی حاصل شده که قسمتی ازآنها بشرح زیر میباشد :

بخش اسدآباد

دراین بخش تاکنون در حدود یکصدو یازده کیلومتر از طرف کشاورزان ومالکین راهسازی و برروی رودخانه هاچهاربل ساخته شده واکثر ازدهستان های تابع این بخش به یکدیگر متصل گردیده است درحدود یك میلیون پال بیدو صنوبر کاشته شده و مقدار پانصد کیلو بادام که ثمره فراوانی برای کشاورزان در آینده خواهد داشت غرس گردیده است ۲۸ قنات تا کنون لاروب شده وهشت قنات جدید هم احداث شده است دو گرمابه جدید ساخته شده و دو مزرعه جدید درسال ۱۳۱۸ دارای سکنه شده اند در غالب دهستان های اسدآباد خانه های کشاورزان تعمیر وبیست در صد بشماره دامها افزوده شده است .

بخش سیمینه رود

در این بخش ٤٤ کیلو متر راه ساخته شده که ۲۰۵۸۵ ریال هزینه آن شده است ٦٥٣٨٠٠ درخت کاشته شده مجموع قنات و کاریزهائی که تعمیر یا احداث شده هشتادرشته می باشد .

بخش رزن

بخش رزن بین راه قزوین و همدان واقع و فاصله آن تا همدان درحدود ۱۳ فرسنك میباشد درسال ۱۳۱۸ مبلغ ۲۸۱۱ ریال دوای رایگان در این بخش برای بیماران تهیه وبوسیلهٔ پزشك سیار بین بیماران مستمند توزیع گردیده است .

بین دهستان درجزین و خمایکان ودهستان های اطراف آن راههای موجوده اصلاح واینك بسهولت تمام آنها متصل گردیده است در سال مزبور در حدود ٤٤ هکتار تاکستان و زمین های باغات و اشجار اصلاح شده ودر ده هکتار دیگر احداث باغ خواهد شد چهارهزار درخت کاشته شده وقنوات بخش رزن آنچه که احتیاج بلاروب داشته اند لاروب و آنهائی که محتاج بمرمت و سنگبندی داشته اند اصلاح شده

پنجاه خانه کشاورزان تعمیر و دو جفت اضافه شده برای پرورش دامها و همچنین زنبورعسل پیش بینی هائی شده که جزءبرنامه اصلاحاتی سال بعد خواهد بود باین ترتیب که درسال ۱۳۱۹ ده گوسفند قره گل از نژاد مرینوس تهیه و بتدریج سالی ده راس اضافه خواهد شد و پانصد بوقلمون طبق برنامه به منظوازدیاد نسل تهیه و بین دهستانها توزیع می گردد و چون پرورش نوغان از نظر سرد سیر بودن در این بخش عملی نمیشود بجای آن پرورش زنبور عسل تشویق گردیده است .

وفس - عاشقلو

ازاین دهستان بتمام دهستانهای اطراف راه ساخته شده ودر زمین های دیمی آن ٤ فرسنك جوی کشی ومشغول احداث قنوات هستند قنوات موجوده هم تعمیر گردیده ۲٤ باب خانه ساخته شده وخانه های موجوده مرمت وتعمیر گردیده برای اصلاح نژاد دامها ازنژاد قره گل گوسفند آورده اند یك دبستان ملی از طرف آقای حسینعلی فرمند مالك دهستان تاسیس وداروی رایگان برای تداوی بیماران تهیه شده است.

بخش کبودراهنك

دراین بخش ٦٦٢٠٠ متر راه ساخته شده ودهستانهای آنرا بیکدیگر متصل نموده اند شانزده رشته قنات تعمیر و اصلاح شده که ٦٦٠٢٠ ریال هزینه آنها شده است دوقنات جدید احداث گردیده و درحدود ٩٢٤٤٠٠ درخت کاشته شده چهارمرداب درمرکز بخش خشکانده شد درتمام دهستانها پیش ازسرماهای سخت شخم های عمیقی زده وکود داده اند که برای کشت دربهار وغرس نباتات تازه آماده باشد در ۱۲ دهستان هرجفتی ۲٥۰ درخت سردسیری وتوت خزانه نموده اند که در سال ۳۱۹ برای کاشتن درخیابانها بکار برده شود دردهستانهای داقداق آباد - کردآباد - پرورق امیرآباد - سردار آباد - کهین - نوآباد کشاورزان بدرختکاری و ایجاد تاکستان اقدام نموده اند درجیحون آباد یکرشته زه کشی بطول یکهزار متر انجام شده است.

سیـــــــــزده بـــــــــدر

بهترین تفریح — بهترین ارکستر — مصفاترین باغ

روز سیزدهم فروردین درباغ آصف السلطنه جریش با دو ارکستر کافه تهران و پارس نهاء - با نهار وچائی عصر ۵۰ ریال - برك ورودیه راقبلا از ایران تور تهیه فرمائید .

شرکت سهامی ایران تور

آ- ۸۲ — ۲-۵

آگهی

اداره کل آمار وثبت احوال چندتن ماشین نویس کارآزموده استخدام خواهد کرد داو طلبان تابیستم فروردین ماه جاری بامدارك لازمه بکارگزینی این اداره مراجعه نمایند.

شماره ۱۷۲۲٫۳۳۷ — آ- ۱۳۲ — ۱-٤ — اداره کل آمار وثبت احوال

شرکت سهامی نفت انگلیس وایران

از اتباع دولت شاهنشاهی که گواهی نامه دانشپایه دوازده علمی را دارا وخدمت نظام وظیفه را انجام داده باشند درخواست برای کار کردن در خوزستان می پذیرد به شایستگان در آغاز هزار و دویست ریال ماهانه وجای رایگان برای زندگی یك تنی داده در آزمایشگاه های شیمیائی وماشین خانه های پالش بکار گماشته میشوند ونیز تعلیماتی بانها داده میشود تا بتوانند ویژه کار در تجزیه شیمیائی و یامتصدی ماشینهای پالش گردند.

مدت کار اموزی تقریبا سه تا چهار سال است وچنانچه در این مدت از کار اموز پیشرفت شایانی نمودار شود مرتباً بر ماهانه اش افزوده خواهد شد و اگر دوره کار اموزی را چنانکه باید به پایان برساند این ماهانه تقریبا به ۲۵۰۰ تا ۳۰۰۰ ریال خواهد رسید.

در هر سال خدمت یکماه مرخصی منظور میگردد.

اگرچه بدانستن انگلیسی در آغاز کار نیازی نیست ولی برای اینکه داوطلبان برگزیده بتوانند از اموزشهای علمی ونظری علوم وابسته بصناعت نفت بیشینه بهره را ببرند باید زبان انگلیسی را خوب فراگیرند. دانشپایه های لازم برای یاددادن انگلیسی و موضوعهای فنی ترتیب داده خواهد شد.

درخواست کنندگان باید بدید پزشك رسیده وتندرستی آنها درخور کار کردن درخوزستان باشد.

خواستاران میتوانند برگهای درخواست چاپی را ازهریك از دفترهای شرکت در ایران گرفته پر کنند و تادهم فروردین ۱۳۱۹ بهمان دفتر یا به دفتر تهران برگردانند.

برگزیدگان باید پیش از روز یکم اردیبهشت ۱۳۱۹ در خوزستان آماده برای کار باشند.

آ-۸۹۰٤ — ۵-۸

یکدستگاه موتوسیکلت «دکاوه»

یکدستگاه موتوسیکلت «دکاوه» یازده اسب که مدت کمی بیش کار نکرده بدون عیب به بهای مناسب بفروش میرسد . طالبین بدفتر روز نامه اطلاعات مراجعه نمایند .

آ-٦۰ — ۲-۵

ترشی انبهٔ اصل

آ-٦٦ — را از مغازهٔ خوشاب نزدیك چهار راه لاله زار خریداری فرمائید . ۳-۳

قصر شیرین

اگر میخواهید بهترین دوستان دیرینهٔ خود را بازدید کنید و از تنمه های بهشتی بزرگترین خواننده ایرانی **بانوقمروزیری** و رقصهای شرقی هنر پیشگان بهره گیرید و شبی را بخوشی بگذرانید و بامداد پشیمان نباشید به کافه رستوران قصرشیرین تشریف بیاورید

آ-۷۱ — ۲ - ۳

کتاب طب عملی

نگارش دکترحسین معتمد استاد دانشکده پزشکی ازچاپ خارج و در بیمارستان معتمد بفروش میرسد .

آ-۹٤۸۱ — ۳-۳

آگهی

بدینوسیله باطلاع همگان میرساند که طبق قانون متمم بودجه سال ۱۳۱۹ نام این بنگاه ازبانك فلاحتی وصنعتی ایران ببانك کشاورزی وپیشه وهنر ایران تبدیل گردیده است.

آ - ۹٤۷۸ — ۳ - ۳

بانوان برای لباس عید خود نمایشگاه حریر - خیابان سعدی زفرآورد کارخانه حریربافی کشور استفاده فرمائید

آ- ۸۹۹۳

از شاهین

فقط چند جلدی باقیمانده که منحصرا در کتاب خانه های مرکزی ابن سینا ، نوبهار ، کاشانی موجود است ودیگر بی فروخته نخواهد شد . تیسفون

آ-۱۱۱ — ۱-۲

دکتر شگوه

در مطب خود (سه راه امین حضور) از بیماران محترم پذیرائی مینماید

آ- ۹۱۳۸ — ۷ - ۱۰

داروخانه ها

که امشب تاصبح باز میباشند

مرکز	احیاء	
۲	سیروس	ناصرخسرو
۳	وطن	شاه
٤	شاهین	رازی
٥	سازش	پهلوی
٦	جالینوس	مولوی
۷	عافیت	مولوی
۸	سعادت	ایران
۹	برنا	عباس آباد
		حمام نواب

فردا اداره پست تعطیل است

پستهائیکه

ازشهرستانها می رسد توزیع میشود فقط یك پست برای شمیران فرستاده می شود

ورود وخروج

قطار مسافری

روز جمعه فردا

سمنان : حرکت ازتهران ساعت هفت و ٤۰ دقیقه صبح

قم : حرکت از تهران ساعت هفت و ٤۱ دقیقه صبح

قم: ورودبتهران ساعت بیست و ۱۳ دقیقه

اهواز : ورود بتهران ساعت هفت و ۳۷ دقیقه

کرج :حرکت ازتهران دفعه اول ساعت هشت ونیم صبح دفعه دوم سه ساعت بعدازظهر

کرج : ورود بتهران دفعه اول ساعت یازده و نیم صبح دفعه دوم ساعت پنج ونیم بعد از ظهر

سینماها

سینما ایران - بمناسبت حلول عید سعید نوروز سلطانی نمایش قویترین فیلم سال شاهکار کارخانه رادیو اقتباس از رمان گیبلینك **گونگادین** اسرار وعجایب هند - باشتراك **کاری گرانت - ویکتور ماکلاگلن و دوگلاس فربنگس پسر** ناطق انگلیسی دارای زیرنویس فرانسه

سینما تهران برای اولین بار درایران رمانی عشقی حقیقی بنام «افسانه عشق» باشتراك مارسل شانتال وهانری رلن ناطق فرانسه

میهن	**روزالی**
جهان :	راجه زبردست
خورشید:	مسافرت علی بابا
دیده بان	مادموازل برودوی
همای :	عذاب روحی

صاحب امتیاز ومدیرمسئول : عباس مسعودی
عنوان تلگرافی : تهران اطلاعات
جای اداره خیابان خیام
تلفن اداره : ٤٦۷۷ - ٤٦۲٤ - ٥٥۷۹
منزل مدیر ٤۷۳٤

بهای اشتراك

	۱۲ ماهه	٦ ماهه	۳ ماهه
تهران	۱٤۰	۷٥	٤۰
شهرستانها	۱٥۰	۸۰	٤٥
خارجه	۲٤۰	۱۲٥	٦٥

بهای آگهی ها

صفحه ٦ سطری ۲ ریال - صفحه ۷ سطری ۳ ریال
صفحه ٥ و ۸ سطری ٤ ریال

چاپخانه شرکت سهامی چاپ

حراج

مقداری لوازم از قبیل تخت خواب جای لباس حمام روشوئی میز آرایش مبل صندلی میز وغیره از روز چهارشنبه ۱٤ فروردین تا دوروز از نه صبح تا ظهر و از سه تاشش بعداز ظهر درمهمانخانه خیام خیابان لاله زار بمزایده گذارده میشود ازآقایان نیازمندان تمنا میشود سروقت برای خرید حاضر گردند . آ-۱۱۹ — ۱-٥ — مهمانخانه خیام

شب نشینی درباشگاه ایران

دو شنبه ۱۲ فروردین جاری در ساعت هشت ونیم بعداز ظهر درآمداین شب نشینی بمصرف دستگیری از بینوایان خواهد رسید .

آ-۱۹ — ۳-٦

هنگام پذیرائی

دردفتر وکالت خاوری روزها ازساعت ۱۲٫٥ تاساعت ۱٦ میباشد .

آ - ۱۰۰ — ۲ - ۳ — خیابان پهلوی باغ جنت

آگهی

بهداری کل کشور بمنظور تربیت مامورین فنی برای امور بهداشتی درخارج ازمرکز نیازمند باستخدام چهل نفر مامور باشرایط زیر میباشد :

۱ - لااقل دارای تحصیلات معادل پایه شش ابتدائی باشند.

۲ - حتما خدمت زیر پرچم خود را انجام داده باشند.

۳ - از چهل سال بیش نداشته باشند

اشخاصیکه خدمت زیر پرچم خود را در یکی از بیمارستانهای لشکری نموده باشند حق تقدم دارند.

بداوطلبان در ورود باین خدمت حداکثر ماهی چهارصد ریال حقوق پرداخت میشود داوطلبان همه روزه تا بیستم فروردین از ساعت ۹ الی یازده بدفتر کارگزینی بهداری کل مراجعه نمایند شماره ٦٤۸

آ-۱۲۷ — ۱-۲ — رئیس کل بهداری

آگهی مناقصه

اداره باربری داخلی وزارت دارائی حمل مقدار ماهی یکهزار تن آرد یا گندم را از قزوین برشت باشرایط زیر بمناقصه میگذارد :

۱) حداقل روزی سی تن باید درمقصد تحویل شود.

۲) سه هزار ریال بعنوان سپرده باید بصندوق اداره کل تثبیت نرخ غله ویا بحساب جاری شماره ۳٤۹٦ تثبیت نرخ غله در بانکملی مرکز قبلا پرداخت ورسید پیوست پیشنهاد باشد تادرصورت امتناع ازعقد پیمان بسود اداره تثبیت نرخ غله ضبط شود.

۳) درموقع بستن پیمان سپرده نقدی یاوثیقه یاتضمین کافی که مورد قبول بوده باشد بسپارند وکلیه شرایط اداره تثبیت نرخ غله باید رعایت شود.

٤) پیشنهادها باید تا ساعت ده صبح چهارشنبه ۲۱ فروردین ماه جاری بدفتر این اداره واقع درخیابان شاه جنب رستوران بین المللی داده شود. پیشنهادها بلافاصله بازوخوانده خواهد شد وحضور پیشنهاددهندگان آزاد خواهد بود. بپیشنهادهای بدون سپرده ترتیب اثر داده نخواهد شد واداره باربری داخلی درقبول یارد پیشنهادها مختار است. شماره ۱۰۱

آ-۱۳۸ — اداره باربری داخلی - وزارت دارائی