فرخنده ولادت با سعادت مظهر تامّ وفاداری و جوانمردی، آیینهٔ درخشان آب و ادب و عرفان، قامت رشید ایستادگی و استقامت، ماه بنی هاشم، باب الحوائج، حضرت ابا الفضل العباس(ع) و روز گرامی جانباز، مبارک باد

اطلاعات

شنبه یکم اردیبهشت ۱۳۹۷ - ۴ شعبان ۱۴۳۹ - ۲۱ آوریل ۲۰۱۸ - سال نودودوم - شماره ۲۶۹۸۳ - ۱۶ صفحه به همراه ۸ صفحه ضمیمه - استان های تهران و البرز ۵۰۰ تومان - سایر استان ها ۳۰۰ تومان

خسارت سنگین برف و سرمای بی‌سابقه به باغات کشور

* معاون باغبانی وزارت جهاد کشاورزی: خسارت باغدارانی که بیمه نبودند از بودجه ستاد بحران استان‌ها پرداخت می‌شود

صفحه ۴

خداحافظی خاندان کاسترو با قدرت در کوبا پس از ۶۰ سال

* رائول کاسترو با رأی مجمع ملی کوبا رسماً ریاست جمهوری را به «میگوئل دیاز کانل» معاون ۵۷ ساله رئیس جمهوری واگذار کرد

صفحه ۱۶

هشدار ۵۰۰ نماینده پارلمان انگلیس فرانسه و آلمان به آمریکا درباره خروج از برجام

* این نمایندگان از «برنامه جامع اقدام مشترک» به عنوان «گشایشی عمده» که پس از ۱۳ سال تلاش‌های دیپلماتیک مشترک به دست آمده است، یاد شد کردند
* لغو توافق هسته‌ای برجام ائتلاف میان آمریکا و کشورهای اروپایی را برهم خواهد زد
* محدودیت‌های غنی‌سازی علیه ایران پس از ۱۰ سال از عمر برجام به پایان نخواهند رسید و ایران در معرض نظارت‌های پیمان منع اشاعه هسته‌ای خواهد بود که همچنان غنی‌سازی را محدود می‌کنند
* اکنون ائتلاف آمریکایی‌ها و اروپایی‌ها در معرض خطر است، زیرا دولت آمریکا بدون وجود هیچ ادله‌ای از عدم پایبندی ایران به تعهداتش در حال حرکت به سمت خروج از برجام است
* قانونگذاران اروپایی آمادگی خود را برای گفت‌وگو با طرف‌های آمریکایی درباره اختلافات با ایران در مسائل غیرهسته‌ای اعلام کردند
* ظریف: واکنش بین‌المللی برای خروج آمریکا از برجام، بسیار ناخوشایند خواهد بود
* سیاست‌های غلط آمریکا می‌تواند منطقه ما را به سمت بسیار خطرناکی به ویژه در سوریه بکشاند
* ایران در برجام و بیرون از برجام انتخاب‌های گسترده‌ای برای اقدام دارد
* حتماً اقدامی که ایران خواهد کرد و واکنشی که جامعه بین‌المللی به حرکت آمریکا خواهد داشت، برای آمریکایی‌ها بسیار ناخوشایند است
* عراقچی معاون سیاسی وزارت خارجه: سرنوشت برجام، در نتیجه کارشکنی‌ها و چالش‌هایی که دولت ترامپ ایجاد کرده، در معرض خطر قرار دارد
* برجام یک توافق امنیتی در حوزه عدم اشاعه است و هرگونه برخورد با آن منجر به تضعیف نظام عدم اشاعه می‌شود
* آمریکا به تعهدات خود به درستی عمل نکرده و با تعلل‌ها و بدعهدی‌های خود این توافق را در معرض نابودی قرار داده است

صفحه ۲

۲ شهید در چهارمین راهپیمایی «جمعه شهدا و اسرای فلسطین»

* پارلمان اروپا خواستار لغو کامل محاصره غزه شد

صفحه ۱۶

روند شهرنشینی در ۳ دهه اخیر بسیار شتابان بوده است

* معاون وزیر راه و شهرسازی: جمعیت شهری کشور بر طبق آخرین سرشماری به ۷۴ درصد رسیده است
* شهرهای جدید در برابر حوادث شرایط مناسبی ندارند
* بکارگیری نوآوری، خلاقیت و استفاده از اقدامات نوین امری ضروری برای ایجاد و توسعه شهرهای جدید است
* توجه به پایه‌های اقتصادی و مالی در پروژه‌های شهرهای جدید و مشارکت با بخش خصوصی از رویکردهای اصلی ما در سال جدید است

ایران در ۲ تا ۳دهه اخیر شاهد یک دوره شهرنشینی بسیار شتابان بوده است، شرایطی که شهرنشینی در دهه پیش‌رو را با چالش‌های متعددی در حوزه‌هایی از جمله کیفیت زندگی، زیست‌پذیری و تاب‌آوری در برابر حوادث مواجه کرده است.

حبیب‌اله طاهرخانی معاون وزیر راه و شهرسازی و مدیرعامل شرکت عمران شهرهای جدید در اولین نشست مدیران عامل شهرهای جدید کشور ضمن اعلام این مطلب، با اشاره به اینکه طبق آخرین سرشماری انجام گرفته در ایران، جمعیت شهری کشور حدود ۷۴درصد اعلام شده است، گفت: تجربیات و دانش سایر کشورها از جمله کره جنوبی در این امر موجب می‌شود تا در مسیر اتخاذ تصمیمات مسیری منطقی را طی کرده و همچنین از فرصت محدود مواجهه با مشکلات به نحو مناسب‌تری استفاده کنیم.

بقیه در صفحه ۴

وزیر بهداشت: دچار کثرت صاحب مدرکان بیسواد شده‌ایم

* دکتر هاشمی: این افراد در آینده مسئولیت می‌گیرند و موجب ناکارآمدی نظام مدیریتی کشور می‌شوند
* برای تربیت افراد عالم باید در جرگه حرکت جهانی قرار بگیریم
* علم به سرعت در حال پیشرفت است و کشوری موفق است که برای علم وقت بیشتری بگذارد

صفحه ۹

دستور وزیر کشور برای پیگیری رفتار نامتعارف گشت ارشاد با بانوان

* ابتکار، معاون امور زنان و خانواده ریاست جمهوری: این رفتارهای خشن و غیردینی در شأن هیچ انسانی نیست
* مولاوردی، دستیار ویژه رئیس جمهوری در امور حقوق شهروندی: انتشار این کلیپ، بیش از پیش ضرورت تغییر رویکرد نهادهای فرهنگی و انتظامی از «باید» به «باور»، از «تبلیغ» به «تعمیق»، از «ظاهر» به «معنا» و از «فعالیت محوری» به «اثربخشی» را نشان می‌دهد

صفحه ۲

یادداشت سردبیر

مقصر کیست؟

علیرضا خانی

در آخرین روز سال گذشته، پلیس آگاهی مشهد متهم دستبند به دستی را در میان جمعی خبرنگار برای بازسازی سرقت مسلحانه از بانک تجارت شعبه میدان بسیج این شهر، به محل شعبه بانک آورد. متهم توضیح داد که چگونه با اطلاع از این که بانک نگهبان مسلح ندارد، وارد شعبه شده و با گرفتن اسلحه به سمت رئیس شعبه، مقداری پول سرقت کرده و سوار بر موتور فرار کرده است. وقتی خانم خبرنگار همانجا پرسید پول‌ها را چه کردی؟ متهم بغضش ترکید و گفت: سر راه، ۲ قوطی شیر خشک خریدم هر کدام ۲۵ هزار تومان. بقیه‌اش را هم به بیمارستان برای عمل سزارین همسرم بدهکار بودم که پرداختم... من دزد نیستم، مجبور بودم. اسلحه‌ام هم اسباب‌بازی بود.

از نظر یک حقوقدان یا قاضی، دزدی، دزدی است فرقی نمی‌کند که علتش چه باشد. دزدی یعنی تصرف مال غیربدون رضایت صاحب آن، با زور یا بدون زور.

در تعریف علل فردی وقوع جرم آورده‌اند که «آرزوهای بلند» «خوشگذرانی»، «لذت طلبی»، «قدرت طلبی»، «زیاده خواهی»، «بی‌بند و باری»، «لاابالی‌گری» و «بی‌هدفی» عوامل فردی وقوع جرم است. اما آیا سارق مشهدی در کدام یک از این موارد می‌گنجد؟ آیا می‌توان گفت او برای لذت‌طلبی، قدرت‌طلبی یا زیاده‌خواهی دست به سرقت زده است؟

دورکیم جامعه شناس بزرگ قرن ۱۹ و ۲۰ فرانسه، در تعریف جرم می‌گوید «جرم عملی است که به حالت نیرومند و روشن، وجدان جمعی را جریحه‌دار می‌کند و خصلت مشترک همه جرم‌ها آن است که همه اعضای یک جامعه به صورت عام، آن را محکوم می‌کنند»

با این تعریف آیا همه اعضای جامعه، به صورت عام، می‌توانند عمل متهم مشهدی را محکوم کنند؟ یا اگر وجدان جامعه جریحه‌دار شده، آیا برای پول به سرقت رفته بانک جریحه‌دار شده یا فرزند نوزاد سارق؟ شاید، هیچ یک از نظریات تبیین وقوع جرم یا انحراف، به تنهایی نتواند حادثه مشهد را تبیین کند. رابرت مرتون معتقد است جامعه ارزش‌ها و اهدافی را به افراد تحمیل می‌کند مانند «ثروت» و «رفاه» و افراد را برای دستیابی به آن اهداف، تحریک و تحریص می‌کند اما ابزارهای مشروع برای دستیابی به آن اهداف کفایت نمی‌کند، بنابراین افراد به ابزارهای نامشروع ـ مثلاً سرقت ـ رو می‌آورند. اما این دیدگاه چگونه می‌تواند عمل پدر مشهدی را تبیین کند؟!

آلبرت کوهن، جامعه‌شناس چیکرا، علت عمده سرقت‌های جوانان را کینه از پایگاه اجتماعی طبقات ثروتمند می‌داند و معتقد است هدف اصلی سارقان جوان، لطمه‌زدن به این پایگاه است نه به دست آوردن مال. اما آیا جوان مشهدی برای لطمه‌زدن به پایگاه اجتماعی بانک تجارت دست به سرقت زده بود یا تأمین پول شیر خشک؟

در یک نگاه، در تبیین علل روی‌آوری افراد به ناهنجاری و جرم، برخی فرد را مقصر می‌دانند، برخی جامعه را و برخی دولت را. اما آنچه در یک نگاه کلان، می‌تواند تبیین‌گر این رخداد باشد «نظام اجتماعی» (Social System) است. نظام اجتماعی، شامل همه ابعاد فرهنگ، اقتصاد و سیاست است. نظام اجتماعی ما، لامحاله دچار نوعی ضعف کارکردی یا کژکارکردی است به طوری که فی‌المثل، در تشریح رخداد فوق، می‌توان چنین گفت که نظام فرهنگی، جوان را به ازدواج و فرزندآوری بدون توجه به همه ابعاد آن تشویق و ترغیب می‌کند و فشار فرهنگی خانواده وخویشاوندان عملاً او را در مسیر انتخابی جبری و تغییر ناپذیر قرار می‌دهد. نظام اقتصادی، فاقد توان آفرینش گردش اقتصادی مطلوب، رونق، شغل‌آفرینی و درآمدزایی است و نظام سیاسی، از پایه‌گذاری یک نظام حمایتی جامع برای اقشار محروم عاجز است ضمن این‌که در آن، رانت و رابطه بر شایسته سالاری پیروز می‌شود و تفوق می‌یابد و زنجیره‌ای از فساد، در سطوح مختلف، پدیدار می‌شود.

ضعف کارکرد یا کژکارکردی نظام‌های فرهنگی، اقتصادی و سیاسی نهایتاً کارکرد نظام اجتماعی را مصدوم و معیوب می‌کند. این نظام مصدوم نمی‌تواند چرخه سالمی از معیشت، عدالت و سلامت را مدیریت کند. در این شرایط جرم‌هایی رخ می‌دهد که بیش از آن‌که و پیش از آن‌که از عوامل فردی نشأت بگیرد، از ساختار اجتماعی برمی‌خیزد.

بقیه در صفحه ۲

یادداشت
در محاصره تشویش
فتح الله آملی
صفحه ۲

گزارش
کلام سعدی درس زندگی است
صفحه ۵

معارف
حماسه‌ساز کربلا
گفتاری کوتاه درباره حضرت ابوالفضل‌العباس(ع)
صفحه ۶

اقتصادی
صنعت قطعه سازی خودرو بیم ها و امیدها
صفحه ۷

ویژه خانواده ضمیمه اطلاعات امروز

جناب آقای دکتر شاپور محمدی
ریاست محترم سازمان بورس و اوراق بهادار
با نهایت تأسف و تأثر مصیبت وارده را تسلیت عرض نموده برای جنابعالی و خانواده محترم صبر و شکیبایی آرزومندیم.
مدیر عامل و هیأت مدیره بانک پاسارگاد

برای عضویت در کانال روزنامه اطلاعات روی پیام‌رسان سروش به آدرس زیر وارد شوید
@ettelaatnews

قهرمان علقمه
پژوهشی تحلیلی در تاریخ زندگی و ابعاد شخصیتی حضرت ابوالفضل(ع)
نوشتهٔ آیت‌الله دکتر احمد بهشتی
قطع وزیری، ۳۱۴ صفحه، چاپ سوم
انتشارات اطلاعات منتشر کرد:

در زندگی قهرمانانه حضرت عباس(ع)، علم و حلم و سیاست و درایت و کیاست و شجاعت و عشق و ایثار و عرفان به هم آمیخته و به همین جهت از او شخصیتی پدید آمده که نمی‌توان به سادگی همه ابعاد وجودی او را توصیف و تحلیل کرد. عباس(ع) تفسیر عملی درسهای اعتقادی و توحیدی و اخلاقی و دفاعی قرآن است.
کتاب «قهرمان علقمه» شرح حال و تجزیه و تحلیل حوادث زندگی این قهرمان قهرمانان واقعه جانگداز عاشورا و برادر و یار وفادار و فداکار حضرت امام حسین(ع) است.
نویسنده در مقدمهٔ خود بر کتاب می‌نویسد: «عباس تفسیر عملی درسهای اعتقادی و توحیدی و اخلاقی و دفاعی قرآن است. او یک آیت است. او آیتی تکوینی که نمود بارزی از هزاران آیه تدوینی همه کتب آسمانی و همه راه و رسمهای وحیانی است. در وجود پاک عباس، اسلام راستین، تبلور یافته است. او والاترین سمبل اطاعت از خدا و رسول و اولی‌الامر است.»
* فروشگاه مرکزی: تهران بزرگراه حقانی، روبروی ایستگاه مترو، ساختمان روزنامه اطلاعات، تلفن: ۲۹۹۹۳۶۸۶
* فروشگاه شمارهٔ (۱): تهران خیابان انقلاب اسلامی، روبروی دانشگاه تهران، تلفن: ۶۶۴۶۰۷۳۴
* نمایندگی‌های روزنامه اطلاعات در سراسر کشور، تلفن توزیع و فروش: ۲۹۹۹۳۲۴۲، ۲۹۹۹۳۳۰۶
* برای خرید پستی در سراسر کشور با تلفن ۲۹۹۹۳۳۰۶ تماس حاصل فرمایید.
* آدرس سایت فروشگاه اینترنتی: www.ketabettelaat.com

آگهی مزایده فروش ماشین آلات خط تولید تخته خرده چوب (نئوپان) شرکت نئوپان خلخال
نوبت دوم
شرکت نئوپان خلخال در نظر دارد ماشین آلات خود را به شرح ذیل به فروش برساند:
۱ـ فروش ماشین آلات خط تولید تخته خرده چوب (نئوپان) به ظرفیت اسمی سالانه ۴۰۰۰۰ مترمکعب
۲ـ فروش ماشین آلات خط روکش زنی (ملامینه) به ظرفیت اسمی ۹۰ سیکل در ساعت
از عموم علاقه‌مندان دعوت به عمل می‌آید جهت بازدید و اخذ شرایط از روز شنبه مورخ ۹۷/۲/۱ به دبیرخانه شرکت واقع در خلخال ـ جاده سید دانیال ـ شرکت نئوپان خلخال مراجعه نمایند.
شماره تماس کارخانه: ۳۲۴۳۱۵۱۵-۰۴۵

آگهی مناقصه شماره ۰۲ - ۹۷
صنایع هفتم تیر اصفهان در نظر دارد خرید ۷۰ تن ورق فولادی ST52-1.0570 (طبق مشخصات فنی پیوست) را از طریق مناقصه تامین نماید. علاقه‌مندان به شرکت در مناقصه جهت کسب اطلاعات بیشتر و دریافت اسناد مربوطه می‌توانند حداکثر ظرف مدت ۶ روز کاری از تاریخ چاپ آگهی در ساعت اداری با همراه داشتن رزومه کاری خود به آدرس: کیلومتر ۴۵ جاده اصفهان، مبارکه، مدیریت خرید صنایع «دایره خرید داخل» مراجعه نمایند (هزینه درج آگهی به‌عهده برنده مناقصه می‌باشد).
تلفن تماس: ۳۳۹۷۲۲۲۸ ـ ۰۳۱ یا ۳۳۹۷۲۲۱۳ ـ ۰۳۱
«روابط عمومی صنایع هفتم تیر اصفهان»

آگهی مناقصه عمومی (نوبت اول)
اداره کل راهداری و حمل و نقل جاده ای استان قزوین
اداره کل راهداری و حمل و نقل جاده ای استان قزوین در نظر دارد پروژه‌ی ذیل را بر اساس شرایط ذکر شده و به شرح مشخصات، اطلاعات و جزئیات مندرج در اسناد مناقصه از طریق مناقصه عمومی به پیمانکاران واجد صلاحیت واگذار نماید.

ردیف	موضوع مناقصه	مبلغ برآورد(ریال)	مبلغ تضمین(ریال)	صلاحیت مورد نیاز	شماره مناقصه	نوع مناقصه
۱	احداث سوله ماشین آلات کنار گذر جنوبی آزادراه قزوین - زنجان	۳/۷۲۰/۷۸۵/۸۹۰	۱۹۰/۰۰۰/۰۰۰	رتبه ۵ رشته ابنیه	۲۰۰۹۷۱۳۱۶۰۰۰۰۰۲	یک مرحله ای
۲	مرمت و بهسازی تاسیسات برقی و مکانیکی پایانه بارقزوین	۳/۹۶۶/۹۲۴/۸۸۱	۲۰۰/۰۰۰/۰۰۰	رتبه ۵ رشته ابنیه و تاسیسات	۲۰۰۹۷۱۳۱۶۰۰۰۰۰۱	یک مرحله ای

۱- مهلت زمانی دریافت اسناد مناقصه از سایت: از تاریخ ۹۷/۲/۱ الی ۹۷/۲/۵
۲- کلیه مراحل برگزاری مناقصه اعم از دریافت اسناد مناقصه تا ارائه پیشنهاد مناقصه گران و بازگشایی پاکات از طریق درگاه سایت WWW.setadiran.ir انجام خواهد شد.
۳- آخرین مهلت ارائه پیشنهاد: حداکثر تا ساعت ۱۴ روز سه شنبه مورخ ۹۷/۲/۱۸
۴- تاریخ جلسه بازگشایی پاکت های پیشنهاد قیمت در روز چهارشنبه مورخ ۹۷/۲/۱۹ راس ساعت ۹ صبح می باشد.
۵- ارسال پاکت های الف(اصل تضامین شرکت در مناقصه) به اداره کل راهداری و حمل و نقل جاده ای استان قزوین - اداره حراست الزامی است.
۶- سایر شرایط در اسناد مناقصه به اطلاع پیمانکاران خواهد رسید.
۷- جهت کسب اطلاعات بیشتر با شماره تلفن ۳۳۶۵۹۴۹۹-۰۲۸ و یا به آدرس قزوین - چهارصد دستگاه - انتهای بلوار حکیم اداره کل راهداری و حمل و نقل جاده ای استان قزوین اداره پیمان و رسیدگی مراجعه نمایند.
۸- اطلاعات تماس دفتر ثبت نام در سامانه (WWW.setadiran.ir) در استان قزوین ۰۲۸۳۳۲۴۱۰۶۷ ومرکز تماس ۰۲۱۲۷۳۱۳۱۳۱ می‌باشد.
آگهی نوبت اول ۹۷/۲/۱ آگهی نوبت دوم ۹۷/۲/۲
اداره کل راهداری و حمل و نقل جاده ای استان قزوین

فراخوان ارزیابی کیفی مشاوران به شماره ۹۷/۴
شرکت سهامی برق منطقه‌ای کرمان
شرکت سهامی برق منطقه‌ای کرمان در نظر دارد نسبت به ارزیابی کیفی مشاوران و تهیه لیست کوتاه جهت انجام خدمات مهندسی ساختمان جدید مراکز دیسپاچینگ و تجهیزات اسکادا شرکت برق منطقه‌ای کرمان اقدام نماید.
لذا به‌منظور ارزیابی توان اجرای تعهدات، از کلیه شرکت‌های مجرب مرتبط با موضوع فوق‌الذکر دعوت می‌شود بر اساس موارد و شرایط مشروحه ذیل نسبت به دریافت، تکمیل و تحویل اسناد ارزیابی اقدام نمایند.
۱ـ مهلت دریافت مدارک استعلام ارزیابی کیفی از تاریخ ۹۷/۲/۲ لغایت ۹۷/۲/۴
۲ـ آخرین مهلت تحویل مدارک تکمیل شده به همراه اسناد و مدارک درخواستی حداکثر تا ساعت ۱۳ روز یکشنبه مورخ ۹۷/۲/۱۶
۳ـ محل دریافت مدارک استعلام ارزیابی کیفی
۳/۱ـ تهران ـ میدان ونک ـ خیابان برزیل ـ ساختمان شهیدعباسپور (توانیر) ـ بلوک اول ـ طبقه ۴ واحد ۱۱۱.
۳/۲ـ کرمان ـ بلوار شهید عباسپور ـ شرکت سهامی برق منطقه‌ای کرمان ـ امور تدارکات و قراردادها مراجعه فرمایند.
ـ متقاضیان نیز می‌توانند به سایت‌های ذیل مراجعه و اسناد ارزیابی را برداشت نمایند.
http://iets.mporg.ir یا www.Tavanir.org.ir یا www.Krec.co.ir
۴ـ محل تحویل مدارک تکمیل شده: کرمان ـ بلوار شهیدعباسپور (پاراديس) کدپستی ۷۶۱۴۶۵۳۱۴۳ شرکت سهامی برق منطقه‌ای کرمان ـ اداره دبیرخانه
۵ـ بابت دریافت اسناد ارزیابی وجهی اخذ نخواهد شد.
به مدارک و اسناد فاقد امضا، مخدوش و غیرمستند و مدارکی که بعد از انقضای مهلت تعیین شده در آگهی واصل شود ترتیب اثر داده نخواهد شد و پس از بررسی اسناد و مدارک واصله در چارچوب ضوابط و مقررات از شرکت‌های واجد شرایط برای دریافت اسناد درخواست پیشنهاد دعوت به‌عمل می‌آید. بدیهی است ارائه مدارک هیچگونه حقی را برای متقاضیان ایجاد نخواهد کرد.
روابط عمومی شرکت سهامی برق منطقه‌ای کرمان

نوبت اول
شرکت ملی نفت ایران
شرکت ملی مناطق نفتخیز جنوب
شرکت بهره‌برداری نفت و گاز کارون «سهامی خاص»
شماره مجوز: ۱۳۹۷/۲۸۸
آگهی مناقصه عمومی دو مرحله‌ای
شماره م ک ک ۹۷/۰۰۲
شماره درخواست: ۹۶۰۰۱۳۹ - ۴۸
(الکتروموتور ضدانفجار ۲۹۰ کیلووات)
شرکت بهره‌برداری نفت و گاز کارون در نظر دارد «دو دستگاه الکتروموتور ضد انفجار ۲۹۰ کیلووات» مورد نیاز خود را مطابق شرح درخواست از طریق مناقصه عمومی دو مرحله‌ای تامین نماید.
(شرح کامل کالا و شرایط مناقصه در آدرس اینترنتی زیر قابل مشاهده است).
از متقاضیان شرکت در مناقصه که در این زمینه فعالیت داشته و دارای شناسه ملی اشخاص حقوقی ایرانی یا کدملی اشخاص حقیقی بوده، دعوت می‌شود در صورت داشتن توان ارائه تضمین شرکت در مناقصه (ضمانتنامه بانکی) به‌مبلغ (۴۵۰/۰۰۰/۰۰۰ـ)ریال و یا واریز مبلغ مذکور به حساب شبا شماره: IR ۴۳۰۱۷۰۰۰۰۰۰۲۱۷۴۶۵۲۲۳۸۰۰۲ بانک ملی ـ اهواز به‌نام شرکت بهره‌برداری نفت و گاز کارون حداکثر تا ۱۴ روز پس از چاپ آگهی نوبت دوم با رعایت نکات مندرج در سایتهای زیر، آمادگی کتبی خود را به همراه مدارک جهت ارزیابی توانایی و بررسی صلاحیت در ارتباط با موضوع مناقصه ارسال/ تسلیم نمایند.
مبلغ برآوردی تقاضا: ۹/۰۰۰/۰۰۰/۰۰۰ـ ریال می‌باشد.
مهلت و تاریخ و محل تحویل اوراق و اسناد مناقصه به مناقصه‌گران: ۱۴ روز از تاریخ ۱۳۹۷/۳/۲ در آدرس مناقصه‌گزار به مناقصه‌گرانی که در ارزیابی، مدارک آنها تایید شده است.
تاریخ گشایش پاکت‌های حاوی پیشنهادهای فنی روز دوشنبه مورخ ۱۳۹۷/۴/۱۱ ساعت ۱۴:۳۰ می‌باشد.
آدرس: اهواز ـ ناحیه صنعتی کارون ـ شرکت بهره‌برداری نفت و گاز کارون ـ ساختمان والفجر تدارکات و امور کالا ـ واحد خرید و بررسی منابع کالا
فاکس: ۳۲۲۴۹۸۰۶ - ۰۶۱ تأیید فکس: ۶۷۶۱۰ - ۳۴۱ - ۰۶۱
تلفن: ۳۲۲۶۲۴۷۸ - ۰۶۱ و ۷۷۶۶۳ - ۳۴۱ - ۰۶۱
http://kogpc.nisoc.ir
www.shana.ir
http://iets.mporg.ir
روابط عمومی شرکت بهره‌برداری نفت و گاز کارون

نوبت اول
فراخوان استعلام ارزیابی کیفی مناقصه عمومی (یک مرحله‌ای) شماره ۱۲۸۲
شماره مجوز ۱۳۹۷.۲۸۳
۱ـ نام و نشانی مناقصه‌گزار: پژوهشگاه صنعت نفت به نشانی: تهران، بلوار غربی مجموعه ورزشی آزادی کدپستی ۱۳۱۱۱ - ۱۴۸۵۶ صندوق پستی ۱۳۷ - ۱۴۶۶۵
۲ـ موضوع مناقصه: انجام عملیات متفرقه ساختمانی
۳ـ مبلغ سپرده شرکت در مناقصه: (در صورت قرارگرفتن در فهرست کوتاه و دریافت دعوتنامه) توان ارائه ۵۵۰/۰۰۰/۰۰۰ ریال، به‌صورت ضمانتنامه بانکی با اعتبار ۳ماهه و یا واریز وجه نقد به حساب پژوهشگاه صنعت نفت
۴ـ مبلغ پیش پرداخت: ندارد
۵ـ مدت و محل اجرای کار: طی یکسال شمسی از ابلاغ شروع به کار در محل پژوهشگاه صنعت نفت
۶ـ مهلت، نحوه دریافت و ارسال اسناد مناقصه: واجدین شرایط می‌توانند با مراجعه به پورتال پژوهشگاه صنعت نفت به‌نشانی WWW.RIPI.IR قسمت همکاری‌ها ـ مناقصه و مزایده، نسبت به تهیه اوراق استعلام ارزیابی کیفی اقدام نموده و حداکثر تا پایان وقت اداری روز شنبه مورخه ۹۷/۰۲/۱۵ نسبت به تکمیل و الحاق مدارک درخواستی و تحویل آن با ذکر موضوع و شماره مناقصه در پاکت دربسته و لاک و مهر شده به دبیرخانه کمیسیون مناقصات پژوهشگاه صنعت نفت به‌نشانی مناقصه‌گزار تحویل و رسید دریافت دارند.
* بدیهی است به مدارک واصله بعد از مهلت مقرر ترتیب اثر داده نخواهد شد.
دبیرخانه کمیسیون مناقصات

یادداشت

درم افر تویر

زتخا یآچپد

دربال‌صرایر لمیل به مقان‌ر تبتش قابل تونة لاز ایرانیانک مقا یر تمتعدد نصا ر شلل و اگفار ندرها نمتکاوت لنیم‌بیان شلل است.

در همین هکته‌ها ناخیر خبرهایر لشنیلل‌ایم از تقا شا نمقان‌ر ت بیش از یر و نیمم میزیون تکر برا نماقامت در کانادا و اسمترالیا همین‌ه‌ور خبرهایر لشنیلل‌ایم از خرو بسرمایه‌سر. میزیارد یر ناز ک اور. که البته در شرایو لکه هر مقاد و هر مسووخو هر کارشناسه ل آمار و ارقام لرا منتا ر م لکند. خیز لها از ن‌حزه نقارنلل نم لداند کدامیر از آنقا منوة لو عزم لو دقیه اسممت و کداد نیست مه به عنوان یر نمونه و برا نشاهد ناخرهرصند اندک لر لارتبا با بر تی ا ز لملاکاخیرا وزیر ک امماورز ندولت احمد نژاد با بر تی راحت اع د کرلی که ایران م لتواند به راحت لنیازها ن ایر لحج. میزیون تکر را تمین کند آن‌هم در شرایو لکه از ه‌ر دیقر شاهد بر تران آ و تعویق لکاورز ندر بتش قابل تونة لاز تمرکم ن ایران هستیم و برخ لکارشناسان حتة لاز شرور تخداحاد لبا کاشت برخ لم تصو یر تآ بر و لمود واردا تبرخ لم تصو یر ت ک اورز ندد م لزنند که از این بر تی درگ ریم.

گ شممته از درست لیا نادرست لبسممیار نماز آمارهایر لکه به مقان‌ر تتب‌م قان یا میل به مقان‌ر تگسممترلی ن‌وانان اشالی داردک آن ه که بدون اشالی یا نیاز به استناد به آمار هم عیان است و شاهد ناخنم لخواهدکا مایش میل به مقان‌ر تنمد بسممیار نازن‌وانان است که از ن‌حزه آنقا بسیار نازتب‌م قان را هم شامل م لشود. اما عزت آن‌صیست

بر لتردید او شاع ایرانیان و سممو‌ح زندگ لو معیر ات آنان نه مصیبت‌بار اسممت و نه لن‌معکنه کسه لاز گرسنة لم لمیرد و نه شاخ ها نزل و برخوردار نازمواه ماد نزندگ لا بین است. مصر و نوع مصر در ک اممور هم نا ان م لدهد که از بسیار ن از ک اورها نه ة موزوبتر یکه از متوسه ن‌قاذ لهم با یتر است از ن‌حزه امید به زندگ لا مایش‌صه اه قیر نداشته و برخوردار نااز امکانات لندیر بقداشتک درمانک تصیر تمقدمات لو داز ا قاه لک آ کبر ک گاک و کزک اینترنتک متوسه ا نمسکوز لو امکانا ت زندگ لدر سوح موزوبر لاست و از بسیار نااز مردد دنیا بقتر نباشلک کمتر نیست. در آمد ناخالا مز لما هم رقم نقران کننلل ا نیست. براسمما آمار سممو‌ح زندگ ایرانیان و میمان مصر آنقا هم به گونه‌ا نیست که نقران کننلل باشد تا مردد را به مقان‌ر تة اویه ک کنلک عزت آن‌صیست البته بیکار ن‌وانانک نداشتن ر ت مگز لمناسه کم اک تاقتصاد نو موارد نااز این دست ون‌ود دارنلکصنانکه در بسیار نااز ن‌وام هم ون‌ود دارنلک اما مقمترین نکتها نکه باید بدان اشالی کردک نقراز لنسبت به آینلل و بر لقرار ن لن‌تماع لاست که شاید یک لاز مقمترین د ییل آن را باید در نادیلل از قاشممتن موالبا تا ز لمردد و ا زه د د ه‌ها نتولی مردد با د د ه‌ها نمسوو ین و دولتمردان و هم نین ابقاد و نقراز لنسبت به حل م اک تبا و ش مون‌ود توسه سوو ین در آینلل دانست و نکته دیقر مسوولیت نا یر نومزود نبودن عزت عددر م اک ت مون‌ود است. نقراز لنسممبت به آینلل هم معزوخ نبود ارالی کا ل برا نحل ریاها نم اک تاساسه لک اور و گر تار کردن ن‌امعه با التقابا تو نوسانا تگوناگون لن‌تماع لو اقتصاد ناست که سووخ یدایر لآن م اممت نیست. به عنوان ناخرهرگل دربالی م اک ت اقتصاد نو عزت ایخ‌اد آن تبت م لشودکم لگویند ة ح .در د اقتصاد ک اور در دست دولت استکلا ادولت نم لتواند است قو ن م اک تاقتصاد نن‌امعه باشد وح ندر د اختیار دست دیقران است. دیقران مورد اشالی هم دولت را متقم به را کنا لم لکنند و آن‌را بقانه م لخوانند و در این میان کسه لک رد لکن‌ریاز لکن‌ناح ل و... حا شر نیست مسوولیت و ش مون‌ود را به عقلل بر قیرد. در حال ل که حتة لاگر این حر درست باشد که اختیار دولت م تدود است که در موارد نصنین اسممتک همه آنقا که بتش دیقر اختیار را در دست دارنلک باید مسوولیت خویش را بر یرند و است قو باشند.

م اکل همین است که مسووخو ش مون‌ود م لت نیست و همین مون نومید نسبت به آینلل هم م لشود که سه با این و ش هیه قل‌صیم نحل نم لشممود. نکته دیقر بیقرار نلن‌تماع ل است. ن‌امعه نیازمند آرامشرک با تنا ا ا و سه مت رواز است. در ک اور اما متاسکانه از قار همه و از ن‌حزه رسانه‌ها به‌ویل رسانه مز ل در ایخ‌اد و انتقاخم اکل و مسه له و تولید خبرها نقران کننلل و تیل و تار نا ان دادن آینلل مسابقه گ ارلی‌اندیحتة لمقاما تو مسوو ین ک اممور هم گل در مقاد ا وزیسیون گاهر م لشوند و از بر تران‌ها نبمر تبت م لکنند. ف از بر تممران آ تبت م لکنیم که درست هم هست و بسیار هم مسه له مقم لاست ماما کار نبرایش نم لکنیم. از کمبود بودن‌ه تبت م لکنیم اما قدم لبرا نکاهش همینه‌هممابرنم لداریم. از تورد گ یه م لکنیم و از بیکار نااما آ از ا حا تساختار ندر اقتصاد را کزید نم لزنیم. از ترا یر وکم تیر زیستک تولید مز لو... سممتن م لگوییم و از ون‌ود بر تران ریاد برم لآوریممکاما ة همین کار را م لکنیمکولا لراهکار نبرایش ن‌سممتخ‌و نم لکنیم و از قار منتدریم تا از کل دیقر نعلل دیقر نبیایند و این م اک ترا حل کننلدن‌امعه‌ا نکه ة خبرها نبد و نقران کننلل م لشنود و حتة لگل از زبان سوو ین و نت‌م قان و از رسانه‌ها همک در میان خبرها نبد و نقران کننلل م تا لی م لشود و در عین حاخارالی و راهکار نرا از زبان متولیان و مسموو ین برا ن حل این بر تران‌ها در نم لیابلکه به رز آشکار نبیقرار و ناآراد و از آن بدتر ناامید م لشود. برا نااین معه لی باید کر نکرد. ن‌امعه‌ا نکه امید را از دست بدهلکه به شد تآسیه یر است.

تتت

خار باز متن‌ه به رسممم قدرشناسه لبر خود ر م لدانم از عمیم نیاد کنم که دیقر نیسممت تا بتواند این یادداشت را بر یند. همو که بسیار نااز یادداشت‌ها نقارنلل را با سرعت و دقت لناخ زدن لو گل حتة لبا نقل ویراستارانه و با یر انقادها ناکرا درست و همرل با زبان اد وع رخولکبر که ته مانیتور کام یوتر نقش م لزد. گاه لهم که در کنار م لنا استم در حین کاوک از سرعت و دقت و نکته بین لا ل تم لبردد. همالی تعصه و بر و تشش را که با آن همه درک لی نااز احسا مسوولیتش کم نکردکم لستودد و به همتک بور تک نداقت و ک تک و وگیکه شناسه لا آرین م لگکتم و دست آخر به نانه تاکر سر و یر انا لا رام لبوسید. یاد شادروان رحیم رم نااز لعمیم‌همیر اه با ماست. خدایش رحمت کند و با اولیا نالقه لم تاور گرداند.

پیام تشکر وزیر اطلاعات از رهبر معظم ا

وزیر اطلاعات در پی دیدار روز چهارشنبه وزیر و کارکنان وزارت اطلاعات با حضرت آیت‌الله خامنه‌ای، پیام تشکری را خطاب به مقام معظم رهبری منتشر کرد.

حجت‌الاسلام والمسلمین سیدمحمود علوی نوشت: دیدار و میثاق مجدد فرزندان مستطاب‌عالی در وزارت اطلاعات دگرباره نور امید را در بین فرزندانتان چندین برابر کرد و با تابش ناب آن خورشید پرفروغ اشک شوق بر دیده جمع مشتاقان و خیل سربازان گمنام امام زمان (عج) نشست.

خداوند بزرگ را شاکریم که فرزندان شما که مدال مقدس سربازی گمنام امام زمان (عج)را از امام بزرگوارمان دریافت کردند و بارها و بارها مورد تفقد و عنایت حضرت مستطاب‌عالی قرار گرفته اند و دعای خیرتان بدرقه راهشان بوده و هست، امروز هم جناب‌عالی آن را سرباز گمنام به معنی واقعی کلمه و مصداق مهمنین‌شکر شده در آیه مبارکه قرآن کریم معرفی کردید که هم باع ، افتخار و خوشحالی ما است و هم بار مسئولیت را بر ما افزون می‌نماید.

اینجانب به عنوان کوچکترین سرباز این پایگاه و به نمایندگی از سربازان گمنام آقا امام زمان (عج) در پایگاه عظیم مبارزه و جهاد ضمن سایيدن جبهه شکر به درگاه حضرت احدیت با تمام وجود از حضرت مستطاب‌عالی به خاطر عنایت ویژه به جمع سربازان‌تان و اجازه حضور و دیدار صمیمانه با حضرت‌عالی تشکر و قدردانی می‌نمایم و متواضعانه از درگاه حضرت احدیت توفیقات روزافزون و طول عمر با عزت و با برکت برای آن رهبر فرزانه مسالت می‌نمایم.

در پایان از طرف خود و همه سربازان‌تان در وزارت اطلاعات به محضر مستطاب‌عالی اطمینان می‌دهیم رهنمودهای حکیمانه، دقیق و کار برای حضرت‌عالی را با جان و دل اجرایی و دنبال خواهیم کرد و با مولا و مقتدایمان عهد می‌بندیم که تا پای جان انقلابی مانده، انقلابی حرکت کرده و در جنح بزرگ با دشمنان قسم خورده انقلاب اسلامی‌لحظه‌ای درنحننماییم.

سیدمحمد علوی

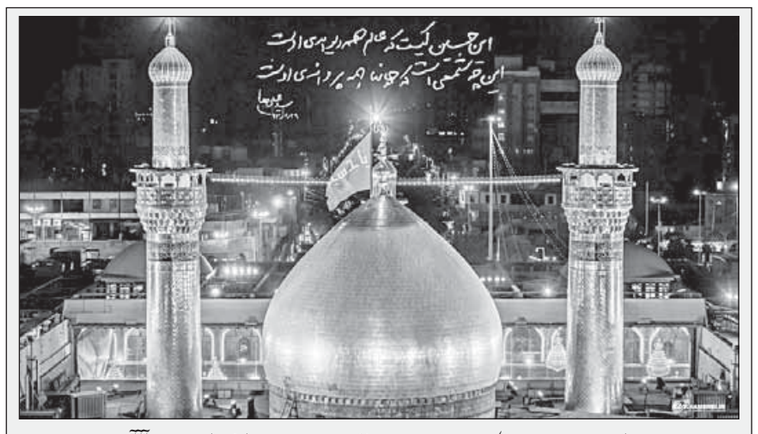

این حسین(ع) کیست که عالم همه دیوانه اوست!!!

پایگاه اطلاع‌رسانی دفتر حفظ و نشر آثار حضرت آیت الله‌العظمی خامنه‌ای(KHAMENEI.IR)در سومین روز از ماه مبارک شعبان و به‌مناسبت سالروز ولادت حضرت اباعبدالله الحسین علیه‌السلام، لوح «این حسین(ع) کیست که عالم همه دیوانه اوست...» را منتشرکرد.

سی و پنجمین دوره مسابقات بین‌المللی قرآن کریم در تهران آغاز شد

سی و پنجمین دوره مسابقات بین‌المللی قرآن کریم با حضور نمایندگانی از ۸۴ کشور در مصلای بزرگ امام خمینی(ره) تهران آغاز شد.

به گزارش ایرنا، این مسابقات با شعار «یک کتاب یک امت»، بعدازظهر پنجشنبه همزمان با اعیاد شعبانیه با حضور ۲۵۸ شرکت کننده از ۸۴ کشور آغاز شده است و تا ششم اردیبهشت در این محل ادامه دارد.

این دوره از مسابقات قرآنی در پنج بخش زنان و مردان، روشندلان، دانشجویان و طلاب برنامه ریزی شده است که مردان، زنان و روشندلان در مصلی تهران با یکدیگر رقابت می‌کنند و مسابقات میان شرکت کنندگان طلاب و دانشجویان هم در شهرهای قم و مشهد برگزار می‌شود.

بانوان ۲۸ کشور جهان هم برای حضور در دومین دوره مسابقات بین‌المللی قرآن بخش خواهران اعلام آمادگی کرده‌اند.

آیین افتتاحیه سی و پنجمین دوره مسابقات بین المللی قرآن کریم با حضور قاریان و حافظان برجسته قرآن کریم از ۸۴ کشور، سفیران کشورهای اسلامی، رایزنان فرهنگی، جمعی از پژوهشگران و استادان قرآنی، علما و روحانیون در حال برگزاری است.

و یتیه کر تخ میه سوریه یر ادعا نواه لو توهم است

در مراسم افتتاحیه این مسابقات، مشاور مقام معظم رهبری در امور بین الملل در سخنانی گفت: اگر فکر می‌کنند با فشار به سوریه این کشور تجزیه می‌شود، ادعایی واهی و توهم است زیرا سوریه متحد است و دیر یا زود آمریکایی‌ها از آنجا اخراج می‌شوند.

علی اکبر ولایتی ،کهار داشت : برخی کشورهای فرصت طلب منطقه، گاهی به نفع سوریه و گاهی علیه آن اقداماتی انجام می‌دهند اما بدانند این سیاست‌ها ماندگار نخواهد بود.

وی خاطرنشان کرد: اگر عربستان یمن را ترک نکند، یمن باتلاق عربستان سعودی می‌شود آنچنان که ویتنام برای آمریکایی‌ها شد.

ولایتی درباره برجام افزود: اینها فکر می‌کنند که از طریق برجام می‌توانند به ایران فشار بیاورند و می‌خواهند از برجام، پوسته بدون محتوا باقی بماند که ما این را قبول نداریم؛ گویا تقسیم نقش کرده اند؛ آمریکایی‌ها در حضور منطقه ای، فرانسه در زمینه موشک و انگلیس هم پیشتاز هستند.

وی تاکید کرد: ما اینها را قبول نداریم؛ برجام نه یک کلمه کم و نه یک کلمه زیاد و فکر نکنند که اگر از برجام خارج شوند، ایران پایبند می‌ماند؛ اگر برجام را پاره کنند ما آن را به آتش می‌کشیم.

مشاورمقام‌معظم‌رهبری‌درامور بین‌الملل با تاکید بر این که موضع ایران در منطقه این است که در کنار سایر برادران مسلمان، امت واحده اسلامی‌داشته باشد، تصریح کرد: ایران به عنوان پرچمدار جبهه مقاومت در این منطقه اجازه نمی‌دهد مرزها تغییر کند و باید تمامیت ارضی هر کشوری محفو هبماند.

وی افزود: مصلحت امت اسلامی‌به وحدت است و هر کاری که دشمنان می‌کنند باید برعکس آن را انجام دهیم.

ولایتی با اشاره به بیداری اسلامی‌در کشورهای مسلمان گفت: مقاومت مردم افغانستان در مقابل آمریکا در سال۲۰۰۱، مردم عراق در سال ۲۰۰۳، لبنان در سال ۲۰۰۶، غزه در سال ۲۰۰۸ و سوریه از سال ۲۰۱۱ و بعد از گذشت هفت سال نشان می‌دهد که آمریکا شکست خورده است و این حکومت‌ها در سایه بازگشت به اسلام و بیداری اسلامی‌استوار هستند.

وی خاطرنشان کرد: حکومت سوریه در پی خویشتن خویش است و امروز دولت و ملت سوریه قوی تر از هفت سال قبل است.

ولایتی با اشاره به حمایت‌های ایران از عراق گفت: اگر حمایت‌های ایران از عراق نبود، امروز عراق به سه کشور تجزیه شده بود و آمریکایی‌ها فکر می‌کردند که در عراق می‌توانند نایب السلطنه انتخاب کنند اما مردم توانستند حکومتی مبتنی برآرای عمومی‌و اسلام دایر کنند.

وی یادآور شد: اشغال کشورهای اسلامی‌و تجزیه کردن آنها از اهداف دشمن است، اگر حمایت ایران از عراق، حزب‌الله لبنان و سوریه نبود، امروز این کشورها دست داعش بود و در سایه نهضت مقاومت همه اینها شکست خورد و به آمریکایی‌ها می‌گوییم که اگر به فکر تضعیف و تجزیه کشورهای اسلامی‌هستید، موفق نخواهید شد.مشاور مقام معظم رهبری کهار داشت: روز به روز به برکت بیداری اسلامی‌که از تهران آغاز شده است و در فلسطین، دمشق و عراق گسترده شده است، در آینده نزدیک یمن هم به این خلا اضافه می‌شود و جبهه مقاومت توانسته است از اسلام و موجودیت آن دفاع کند.

ولایتی افزود: اینها از ۸۰ و چند کشور اروپایی، آمریکایی و آسیایی افرادی را برای جنح علیه سوریه آوردند و یک جنح بین‌المللی علیه سوریه راه انداختند و طرح تجزیه سوریه را دارند و ارثل و اوباش تمام دنیا را جمع کرده‌اند و از کیسه بیت‌المال مسلمین توسلا عامل مزدورشان یعنی عربستان سعودی به اینها حقوق می‌دهند برای این که آدم بکشند.رئیس سازمان اوقاف و امور خیریه هم در این مراسم گفت: شعار این دوره از مسابقات «یک کتاب، یک امت» است که جهت این شعار برای مقاومت در جهان اسلام و ایستادگی در مقابل استکبار جهانی و نابودی رژیم صهیونیستی است.

به‌گزارش ایسنا،حجت‌الاسلام والمسلمین علی محمدی با ارائه نظراتی درباره این که درباره قرآن و دین اسلام دو نظریه وجود دارد، کهار داشت: برخی می‌گویند دین اسلام و قرآن به صورت فردی است و هر فردی در زندگی خود می‌تواند به دستورات دین اسلام به صورت فردی عمل کند.

وی یادآور شد: نظریه آن‌ها بر این اساس است که دین اسلام احکام و دستوراتی در عرصه اقتصاد، اجتماع، سیاست، فرهنح و... ندارد و نباید در این گونه مفاهیم‌کهور و بروزی داشته باشد. ما براساس آیات قرآنی و سنت پیامبر اکرم (د) این گونه سخنان را در مورد دین قبول نداریم بلکه معتقدیم دین اسلام برای فرد و جامعه است و این دو از هم جداشدنی نیست. دین اسلام هم به صورت فردی و هم به صورت جمعی برای افراد برنامه دارد.

رئیس سازمان اوقاف در ادامه با بیان این که دشمنان اسلام در صدد بودند که دین اسلام را از جامعه جدا کنند و به صورت فردی به مردم ارائه بدهند، تصریح کرد: اولین اقدام آن‌ها برای رسیدن به این هدف این بود که کشورهای اسلامی‌را تجزیه کردند و برای رسیدن به اهدافشان افراد و مهره‌هایی را در کشورها قرار دادند که دستورات دین اسلام را به صورت فردی ارائه بدهند، از جمله این حکومت‌ها می‌توان به حکومت رضاخان، پسرش یا آتاتورک در ترکیه اشاره کرد.

وی ادامه داد: همچنین آن‌ها آل سعود را به وجود آوردند که از نظر آن‌ها دین هیتکاری با سیاست، اقتصاد، فرهنح و اجتماع ندارد. این اسلام، اسلام آمریکایی است که افراد نباید کاری به‌کلم داشته باشند و نباید در مقابل‌کلم مستکبران بایستند در حالی که قرآن می‌گوید یکی از وکایف مسلمانان این است که در برابر کلم و استکبار بایستند.

محمدی در ادامه با اشاره به این که اسلام برای اقتصاد، سیاست، فرهنح فرد، جامعه و... برنامه دارد، ادامه داد: امیدواریم ما بتوانیم دین اسلام را در تمام ابعاد سیاسی، اجتماعی، اقتصادی و اخلاقی به نحو احسن پیاده کنیم. یکی از مشکلات جوامع اسلامی‌این است که به بخشی از آیات قرآن عمل نمی‌کنند و از آن فاصله گرفته‌اند.

وی در ادامه افزود: اسرائیل غده سرطانی است که باید از بین برود و از بین رفتن این رژیم غاصب مهمترین دغدغه کشورهای اسلامی‌است. این وعده خداوند است که‌کلم از بین می‌رود. همزمان با سی‌وپنجمین دوره مسابقات قرآن پنج مسابقه بین‌المللی هم برای دومین سال متوالی برگزار می‌شود.

نماینده ولی فقیه در سازمان اوقاف و امور خیریه در ادامه با بیان این مطلب که همزمان با برگزاری مسابقات همایش پژوهش‌های قرآنی هم برگزار می‌شود، یادآور شد: این پژوهش‌ها تحت عنوان استکبارستیزی در قرآن، سیره معصومین وگفتمان انقلاب اسلامی‌برای کشورهای خارجی و ایران برگزار می‌شود که ۱۱۱کا مقاله به این همایش رسیده است که ۱۳۰ مقاله خارجی و مابقی از داخل است که شرکت‌کنندگان در قم به رقابت می‌پردازند.

محمدی ادامه داد: در مسابقات طلاب امسال علاوه بر مسابقات حفظ و قرائت، تفسیر و خطابه‌های قرآنی را هم برگزار می‌کنیم و در مسابقات قرآنی دانشجویان، شرکت‌کنندگان در رشته حفظ و قرائت به رقابت می‌پردازند.

بانوان فقلا در رشته حفظ و روشندلان در رشته حفظ و قرائت با یکدیگر به رقابت می‌پردازند. این مسابقات در سه استان تهران، قم و مشهد برگزار می‌شود. جهاد دانشگاهی، جامعةالمصطفی، بسیج و... در برپایی این مسابقات با سازمان همکاری‌های زیادی داشته‌اند.

وی یادآور شد:در مجموع ۲۵۸ مهمان حافظ و قاری داریم که با همراهانشان به ۳۷۰ نفر می‌رسند. در سطح کشور در تمام رشته‌ها ما شرکت‌کننده داریم و در حدود هزار نفر در مسابقات قرآنی در رشته‌های مختلف در سطح کشور شرکت می‌کنند که در نهایت در هر رشته‌ای یک نفر می‌تواند به این مسابقات راه پیدا کند.

مجموعه جمهوری اسلامی‌ایران ۱۰ نماینده در این دوره از مسابقات دارد. ما در صدد هستیم که در سال آینده فراخوانی را در مجموعه هنر برای مسابقات قرآنی در نظر بگیریم و از هنرمندان می‌خواهیم که آیات قرآنی را در قالب هنر برای مردم عرضه کنند، چرا که هنر می‌تواند زبان قابل فهمی‌برای مردم از قرآن ارائه دهد و امیدواریم ان‌شاءالله این مرحله از مسابقات قرآنی هم در سال آینده فراگیرتر و پرشورتر با حضور هنرمندان برگزار شود.

در مراسم افتتاحیه این مراسم برخی مقامات و شخصیت‌های سیاسی، قضایی و دینی، رحیم صفوی مشاور مقام معظم رهبری در امور نظامی، حجت الاسلام والمسلمین علی محمدی رئیس سازمان اوقاف و امور خیریه، حجت الاسلام والمسلمین غلامحسین محسنی اژه‌ای سخنگو و معاون اول قوه قضائیه، مولوی عبدالحمید امام جمعه اهل سنت زاهدان و عیسی فرهادی فرماندار تهران حضور داشتند.

عکس از: مجید فراهانی

عباهی یادشارشرامی‌امطا از استاد سبر مه‌تر با بایی

حجت الاسلام و المسلمین حاج سید حسن خمینی همزمان با شب میلاد امام حسین(ع) با حضور در بیت حجت الاسلام و المسلمین سید مهدی طباطبایی از ایشان عیادت کرد.

در این عیادت آیت الله موسوی بجنوردی حضور داشت. سید حسن خمینی در این دیدار ضمن جویا شدن آخرین وضع جسمانی این استاد برجسته اخلاق، شفای عاجل او را از خداوند متعال مسبلت کرد.

به گزارش جماران، یادگار گرامی‌امام سپس با انتشاریکی از تصاویر این دیدارنوشت: امروز، در آستانه سالروز ولادت امام حسین علیه‌السلام، از آیت‌الله حاج‌سید مهدی طباطبایی عیادت کردیم. درمان ایشان از بیمارستان به منزل منتقل شده و الحمدلله روند بهتری را در پیش دارد.حضرت آقای طباطبایی از زمره عالمان و روحانیونی است که در وانفسای روزگار ما، زینت و جمال روحانیت و حوزه‌های علمیه است.

شجاعت، دیانت، فهم و شناخت از صفاتی است که این انسان وارسته را ممتاز می کند. نکته مهم در شخصیت ایشان آن است که مردمداری را هرگز به عوامزدگی آلوده نمی‌کند و آسیبی که معمولاً تمام مردم‌داران رلن از هر صنفن گرفتار می‌کند، به طور محسوس از ایشان به دور مانده است.

درهای گشوده‌منزل‌ایشان‌همیشه‌هدایتگرو‌حمایت‌کننده مراجعین است بدون آن که صاحب‌خانه را حتی به احترام کسی نیاز باشد. خدا این بزرگوار را به سلامت دارد و به حق سالار شهیدان همه دردمندان و بیماران به خصو د حضرت ایشان را لباس عافیت بپوشاند.

دستوروزیر ة وربرا قبعبر رفتلی‌املاارل ش ت‌ارشاد بلیلوا ا

وزیر کشور در پی انتشار فیلمی‌در فضای مجازی که نشانگر برخورد نامتعارف مامور نیروی انتظامی(گشت ارشاد) با یکی از بانوان است، دستور پیگیری این موضوع را صادر کرد.

به گزارش وزارت کشور، عبدالرضا رحمانی فضلی در این دستور تاکید کرد که قطعا با متخلف این اتفاق برخورد قانونی می‌شود.

معصومه ابتکار، معاون امور زنان و خانواده ریاست جمهوری هم روز پنجشنبه، در پیام توییتری خود نسبت به این برخورد واکنش نشان داد و نوشت:

«فیلمی‌در فضای مجازی از برخورد در موضوع حجاب منتشر شده است که به گشت ارشاد منتسب می‌شود. این رفتار چه توجیهی دارد؟ دایره عمل یک مامور حتی در صورت اهانت به وی تا کجا است؟ به شدت این برخورد را محکوم و پیگیری می‌کنم؛ این رفتارهای خشن و غیردینی در شبن هیتانسانی نیست.»

شهیندخت مولاوردی، دستیار ویژه رئیس جمهوری در امور حقوق شهروندی هم در توییتی نوشت:

«انتشار کلیپ نحوه برخورد ماموران پلیس زن با مقوله بدپوششی و شیوه ارشاد آنها!، بیش از پیش ضرورت تغییر رویکرد نهادهای فرهنگی و انتظامی‌از «باید» به «باور»، از «تبلیغ» به «تعمیق»، از کاهر» به «معنا» و از «فعالیت محوری» به «اثربخشی» که از برنامه‌های فرهنگی دولت یازدهم بود.»

در این فیلم، مقابله و درگیری میان یک خانم و مامور نیروی انتظامی«گشت ارشاد» مشاهده می‌شود.

واکنش نان ا

سخنگوی ناجاهم در واکنش به انتشار فیلم ضرب و شتم یک دختر جوان توسلا ماموران گشت ارشاد با ابراز تاسف ازاتفاق صورت گرفته گفت: پلیس به‌هیه توجه چنین رفتارهایی راتائید نمی‌کند.

سردار منتظرالمهدی افزود:بررسی‌های اولیه حکایت از وقوع این اتفاق در یکی از پارک‌های تهران دارد که فیلم پخش شده بخشی ازکل اتفاق است. بازرسی پلیس تهران درحال بررسی موضوع است ونتیجه متعاقبا اعلام می‌شود. انتظار می‌رود همه دختران و بانوان جامعه هم شئون اجتماعی را رعایت کنند.

بنابرگزارش رسیده ،بازرسی پلیس تهران بلافاصله پس از این موضوع و انتشار فیلم درگیری با دختر جوان در پارک جمشیدیه، مامور متخلف را شناسایی و احضار کرده و دفاعیات او را اخذ کرده است. به نظر می رسد گزارش پلیس تهران نهایی شده و پس از ارسال به دفتر فرمانده نیروی انتظامی، از طریق وی در اختیار وزیر کشور قرار گیرد.

همچنین روز چهارشنبه، فیلم برخورد بد مامور پلیس خاش با یک تبعه افغانستانی در فضای مجازی پخش شد. بعد از انتشار این فیلم از مامور بد رفتار، دادستان مرکز استان سیستان وبلوچستان از بازداشت مامور متخلف و تشکیل پرونده برای وی خبر داد.

سردار سلامی‌هامروز ه تا ااسلاط مبرا ا ه تادعلبه مستقبرا ااست

جانشین فرمانده کل سپاه پاسداران گفت: گاهی می‌بینیم برخی دوستانمان – البته انگشت شمارن چشم در چشم ما می‌دوزند، به ما تبریک می‌گویند اما پزواک صدای دشمنان می‌شوند و زخم زبان می‌زنند.

به گزارش ایرنا، سردارسرتیپ پاسدارحسین سلامی‌دیروز در سخنان پیش از خطبه‌های نماز جمعه تهران افزود: البته ما یاد گرفته ایم از ملامت کنندگان نهراسیم، اما این زیبنده برخی‌ها نیست که مانند دشمنان با دوستان خود رفتار کنند.

وی در ادامه با اشاره به دشمنی استکبار علیه ایران، گفت: یک توصیه جدی به صهیونیست‌ها دارم و به آنها می‌گویم؛ ما شما را خوب می‌شناسیم، شما بسیار آسیب پذیرید. شما نه عمق دارید نه عقبه. شما به اندازه یک عملیات بیت المقدس ما هستید. شما هر نقطه‌ای از سرزمین تحت اشغالتان، قاطع آتش از شمال و غرب است؛ این پدیده، جدید است.

وی تصریح کرد: شما راهی برای فرار ندارید.در دهان اژدها زندگی می‌کنید. جبهه مقاومت بسیار قدرتمندتر از گذشته است؛ فکر نکنید جنح حهای جدید مانند جنح ۲۰۰۸، جنح ۳۳ روزه یا ۱کروزه است. این تصور باطلی است. دیده اید جبهه مقاومت وقتی در زمین با تکفیری‌های سرسخت می‌جنگد، چگونه آنها را جارو می‌کند و چگونه علف‌های هرز را از سر راه برمی‌دارد. شما هرگز قویتر از آنها نیستید. شرارت‌هایتان زیاد شده است.سلامی خطاب به رژیم صهیونیستی گفت: هر جنگی اتفاق بیفتد، مطمئن باشید محو شما را به همراه خواهد داشت. کوچکترین هدف،موجودیت شماست و کوچکتر از آن هدفی نیست. اما به خاطر داشته باشید شما نمی‌توانید دومینوی اشغال سرزمین وقتی که شهروندان یا نظامیان‌تان فرار می‌کنند را تحمل کنید. شما راه فراری جز ریخته شدن به دریا ندارید. جانشین فرمانده کل سپاه پاسداران گفت: دشمنان ما می‌خواستند ما را از نفوذ در مناطق مورد نظر محروم کنند. ما توانسته ایم سرزمین‌های زیادی را از سیطره دشمنان، خارج کنیم. امروز جهان اسلام میدان جهاد علیه مستکبران است اما آنها نتوانستند هیتاکاری از پیش ببرند.

سلامی گفت: فکر نکنید نظام ما ضعیف شده است. ما از هر زمانی امروز قوی تر هستیم،ن هم در بعد دفاعی، هم اقتصادی، هم اجتماعی، هم سیاسی، هم نفوذ منطقه ای، هم تسلا و سیطره بر سیاست‌های شمان سرجایتان‌بنشینید.

به آنها می‌گوییم فکر نکنید مشکلات اقتصادی در جامعه ما عاملی بر جدایی مردم از نظام است. ما در بخشی، مشکلاتی داریم اما بزرگتر از مشکلاتمان هستیم و آنها را حل می‌کنیم ولی هرگز مشکلات ما از مشکلات شما دشمنان خدا بیشتر نیست. شما آمریکایی‌ها با ۴۰ میلیون زیر خلا فقر خود چه می‌کنید؟

جانشین فرمانده کل سپاه پاسداران گفت: به انگلیسی‌ها و فرانسوی‌ها می‌گوییم به مشکلات اقتصادی مردم خود توجه کنید. به سعودی‌ها که۳۵ درصد از جمعیت آن زیرخلا فقر زندگی می‌کنند؛ مردم ما هم بهتر از مردم شما زندگی می‌کنند، هم شیک‌تر می‌پوشند، هم بهتر می‌نوشند، هم بهتر مسافرت می‌کنند، هم صبورترند، هم شریف ترند و با شرافت کامل زندگی می‌کنند.

سلامی‌افزود:ما قدرت دفاعی خود را کم نمی‌کنیم . نه دست از دفاع از مظلومان و مستضعفان برمی‌داریم و نه قدرت دفاعی خود را کاهش می‌دهیم درحالی که شما ما را تهدید می‌کنید. آیا عاقلانه است درحالی که شما ما را تهدید می‌کنید خود را خلع سلاح‌کنیم؟نه، این ممکن نیست، این آرزو را به گور خواهید برد.

می‌دانید که دست‌ها روی ماشه است، موشک‌ها آماده اند، هر لحظه دشمن بخواهد بر این سرزمین، اراده شومی‌کند، موشک‌ها شلیک می‌شود. کار آنها را قبلا دیده اید، دشمنان ما هم این قدرت عظیم را به رسمیت شناخته اند و بسیج، آن دریای بیکران و مواج انسان‌های مومن و مجاهد آماده اند که هر دشمنی را به خاک مذلت بکشانند. جانشین فرمانده کل سپاه پاسداران در بخشی دیگر از سخنانش گفت: می‌دانید آمریکایی‌ها در سوریه دیگر هیتاستراتژی و راهبرد و سیاستی ندارند. آمریکایی‌ها در حاشیه سیاست‌های منطقه قرار گرفته اند. وقتی عملیات می‌کنند چون به یک راهبرد و سیاست و هدف متصل نیست، یک عملیات کور و بی منطق مضحک است مانند عملیاتی که چند روز گذشته علیه سوریه انجام دادند.

سردارسلامی‌افزود:دشمنان‌فرماندهان سپاه را در فهرست تحریم‌ها قرار داده اند. آنها عملیات روانی خود را علیه سپاه سنگین کرده اند.

وی اضافه کرد: امروز می‌بینید وقتی رهبر بزرگوارمان می‌فرماید کالای ایرانی را مصرف کنید، مفهوم آن این است به درجه ای از علم، تکنولوژی، صنعت، فناوری، تولید و استقلال و خودکفایی در تامین نیازهایمان درعرصه تحریم رسیده ایم که دیگر می‌توانیم همه نیازهایمان را از داخل تامین کنیم. درواقع این ما هستیم که دشمنانمان را تحریم می‌کنیم؛ این به معنای شکوفایی اقتصادی ما است.

سل بر اسا مکاهیم عاشورا شکل گر ت

جانشین فرمانده کل سپاه پاسداران با اشاره به روز میلاد امام حسین (ع) گفت: کوچکی و قلت یک سپاه هیتدلیلی برای ترک میدان جهاد نیست. اگر فرزندانمان قطعه قطعه شوند و خانواده‌هایمان به اسارت بروند، دلیلی برای ترک میدان جهاد وجود ندارد.

طریخایی‌ه‌تخارایرا اوسریلی قابایر به سمت شستر چ روابا بفلاتی حر تت تور ر

رئیس مجلس بر نقش اتاق‌های بازرگانی ایران و سریلانکا در گسترش ارتباطات تجاری تاکید کرد و گفت: تجار و بازرگانان دو کشور باید از حوزه چای به سمت گسترش روابلا صنعتی و خدمات فنی مهندسی حرکت کنند.

به گزارش خانه ملت، علی لاریجانی روز پنجشنبه با حضور در نشست اعضای اتاق بازرگانی سیلان و فعالان اقتصادی ایران در سریلانکا، با اشاره به پشتوانه تاریخی و بازرگانی روابلا دو کشور، گفت: ایران و سریلانکا در دوره‌های مختلف همیشه روابلا دوستانه ای داشته اند.

وی به مشکلات داخلی سریلانکا اشاره کرد و گفت: در این شرایلا ایران همواره در کنار این کشور بوده و کمک کرده است.رئیس مجلس افزود: رایزنی سیاسی بین دو دولت و پارلمان در مسائل مهم بین الملل برقرار است.

وی با بیان این که روابلا ایران و سریلانکا در گذشته بیشتر جنبه تجاری داشت، ادامه داد: در گذشته ایران، چای زیادی از سریلانکا خریداری می‌کرد و از سویی نفت به سریلانکا می‌فروخت.

لاریجانی یادآور شد: پس از توافق هسته ای الک روابلا تجاری دو کشور باید رشد مناسبی می‌یافت.وی به دو پروژه بزرگ در حال انجام توسلا شرکت‌های ایرانی در سریلانکا اشاره کرد و ادامه داد: نخستین پروژه برق‌رسانی به روستاهای سریلانکا و دومی‌ساخت سد در این کشور است که حدود ۵۸ درصد آن ساخته شده و در حال انجام است.

رئیس مجلس به اهمیت نقش اتاق

یادداشت

یاد از جمشید لجا لفرجیو یسیمیم و یهدق شر نی بر یه پیوند بهاری

مهامه فسیمدانایه

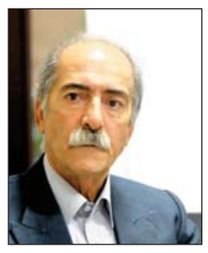

بسیاری از موفقیت ها را مدیون موقعیت هایمان هستیم، موقعیت هایی که چندان هم از لحاظ شکل و محتوا یکدست و به اصطلاح «مهندسی شده» نیستند، ولی وقتی که محصول نهایی این موقعیت های ظاهراً ناموزون به صورت یک تابلوی موزاییکی منظم و معنی دار در مقابل رویمان قرار می گیرد، آنوقت متوجه می شـــویم که داستان به گونهٔ دیگری است و به قول شاعر: «صورتی در زیر دارد، آنچه در بالاســـتی». پیوند مبارک زنده یادان جلال آل احمد و ســـیمین دانشور در اواسط اردیبهشت سال ۱۳۲۹ نمونه ای از این طرفه های حیرت انگیز عالم حیات است.

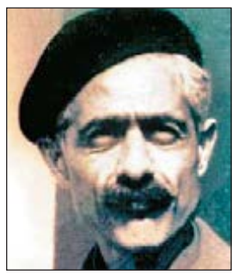

این پیوند در عین حال ثابت می کند که برای ایجاد یک اتحاد، لازم نیست که طرفین دارای شباهت های زیاد یا اشتراک منافع گسترده باشند، بلکه توافق و همسویی تنها در یک موضوع هم کافی است تا یک اتحاد ثمربخش شکل بگیرد. این نقطهٔ اشتراک و همسویی اولیه در مورد دو نویسندهٔ مورد بحث همانا حوزهٔ ادبیات و هنر بود.اولین قصهٔ جلال آل احمد در نوروز ۱۳۲۴ در "مجلهٔســـخن" چاپ شده بود و در اسفند همان سال هم مجموعهٔداستان هایش به نام "دید و بازدید" به بازار آمده بود.بانو سیمین دانشور هم از سال ۱۳۲۰ مقاله نویســـی برای رادیو تهران و روزنامهٔ ایران را شـــروع کرده بود و در ۱۳۲۷ بـــه عنوان اولین زن قصـــه نویس ایرانی پا به صحنهٔ ادبیات فارسی گذاشت و مجموعهٔ داستان کوتاهش با عنوان "آتش خاموش" را منتشـــرکرد. بنابراین، زنده یادان دکتر سیمین دانشور و جلال آل احمد گرچه متعلق به دو طبقهٔ اجتماعی متفاوت بودند و در دو بستر فرهنگی متفاوت و حتی متعارض رشـــد و نمو یافته بودند، ولی از افکار و نظریات متفاوت یکدیگر نترسیدند و مخالف فکری خودشان را دشـــمن نپنداشـــتند، بلکه در اثر همان همسویی یا دغدغهٔ ذهنی مشترک به سوی هم جذب شدند، با هم زیستند، با هم خواندند، با هم درک و احساس کردند و در نتیجه، روی همدیگر اثر گذاشتند. این اتحاد و پیوندگام به گام پیش رفت و عمیق تر شد تا جایی که امروز می توانیم آنها را یک «زوج ادبی»به معنی واقعی بنامیم، یعنی در سطحی فراتر از روابط زناشویی عرفی.

خود خانم دانشور در بارهٔ این ترکیب و آمیختگی تعبیر گویایی دارد که بهتر است عیناً نقل شود. او در مصاحبه ای با "کیهان فرهنگی" در شـــمارهٔ شـــهریور سال ۱۳۶۶ گفته است: «از نظر زیست شناسی عشق تا حد زیادی یک مسألهٔ شیمیایی است، یعنی در آخرین تحلیل، عشـــق به یکی شـــدن دو جسم می انجامد که به علت جاذبه هایی اســـت که شـــیمی این دو جسم می انگیزد، اما در جلال و من یکی شدن دو روح هم مطرح بوده و این برمی گردد به روانشناسی.» بعد توضیح می دهد: «اگر ارتعاش های دو روح یا دو نفر و یا دو قلب هماهنگ باشند، یعنی گیرنده ها پیام عاشق و معشوق را به صورت امواجی مطبوع و ادراکی سرشـــار از تفاهم دریافت دارند و منتقل کنند، عشقی کامل بوجود می آید که پیوندی است میان دو روح و دو جسم؛یکنوع وحدت ...»

مرحوم آل احمد هم در مقالهٔ "مثلاً شرح احوالات"راجع به جایگاه سیمین دانشور چنین نوشته است: «و زنم سیمین دانشور است که می شناسید. اهل کتاب و قلم و دانشیار رشتهٔ زیبایی شناسی و صاحب تألیف ها و ترجمه های فراوان، و در حقیقت نوعی یار و یاور این قلم که اگر او نبود، چه بسا خزعبلات که به این قلم در آمده بود (و مگر در نیامده؟)از ۱۳۲۹ به این ور هیچ کاری به این قلم منتشر نشده که سیمین اولین خواننده و نقادش نباشد.»

بازخوانی آثار آل احمد و دانشـــور به ترتیب زمان تألیف آثار مزبورمؤید این امر است و نشان می دهد که رد پای افکار و اندیشه‌ها و دیدگاه های هر یک از طرفین در آثار و اندیشه های طرف دیگر به تدریج بیشترو آشکارترشده، یعنی آثار آل احمد به تدریج از محتوای صرفاً سیاســـی فاصله گرفته و به لطافت و شـــادابی هنر آراسته شده و آثار سیمین دانشور هم از محدوده های هنر ناب و اشرافی وهنر به اصطلاح "سانتی مانتال" فراتر رفته و به تدریج نشانه هایی از هنر اجتماعی و مسئول در آثارش ظاهر شده است. جالب اینکه در این فرایند استقلال فکری و هنری شان نیز محفوظ مانده است.

در اینجا به سه نمونه مشخص از همکاری های فرهنگی این دو نویسنده اشاره می شود:

۱) همـــکاری در مجلـــهٔ نقش و نگار:زنده یادان آل احمد و دانشـــور در فاصلهٔ ســـال های ۱۳۳۵ تا ۱۳۳۹ در انتشـــار مجلهٔ "نقش و نگار" از انتشـــارات ادارهٔ کل هنرهای زیبای کشورهمکاری نزدیک داشتند. مرحوم آل احمد در یادداشت های روزانهٔ مورخ ۲۳ فروردین ۱۳۳۷ خود در این باره نوشـــته اســـت: «دیگر اینکه "نقش و نگار" را باز بزودی زیر چاپ خواهیم داد، شمارهٔ پنجم را... کاری است که کم کم گرفته. هم عهدوعیالج ما را تشویق کرده و گرم و هم جای خودش را باز کرده و حرفش را میخرند. کاری است که چه بخواهیم و چه نخواهیم، به اسم ما دو نفر ضبط و ثبت شده و از هیچکس دیگر برنمی آید.»

۲) همـــکاری در ترجمـــهٔ کتاب چهل طوطی اصل یا اصل چهل طوطی: یکی از دوستان مشترک سیمین و جلال به نام "دکتر هانس اشتراسر" اتریشی که به پژوهش در بارهٔ تمدن و فرهنگ ایران علاقمند بود، در سال ۱۳۳۷ به ایران آمد تا همراه با آل احمد سفری داشته باشد- بعضاً با پای پیاده- به استان های خوزستان، بوشهر و فارس. وی در این ســـفر هدیه ای به قول جلال "ســـمبولیک" برای سیمین دانشور آورد، یعنی کتابی با عنوان The Wisdom of India. جلال در یادداشت های روزانهٔ مورخ ۱۸ آذر ۱۳۳۷ خود در این باره نوشته است: «... این بابا با اینکه ۵۵ سال دارد، روحیهٔجوانتر و حرکت پذیرتری از ما دارد. درست مثل اسپرم هائی که پشت میکروسکپ دیده ام، تحرک دارد، تند و فرز. امروز ظهر آمده خانه که برای زنت هدیهٔ ســـمبولیک آورده ام. چیســـت؟یک کتاب "چهل طوطی" که خودش می گوید "طوطی نامه" و گویایک ساعتی وقت صرف کرده تا در بازار پیدایش کرده، که این را در غیاب شوهرت هر وقت هوسی بکله ات زد، بخوان و صبر کن و در خانه بمان و ... و تفســـیر هم می کند که این از داستان های قدیمی فرانسوی است، غافل ازینکه چیزهائی است شبیه به "هزارویکشب" و کمربند عفت...»

آل احمد و دانشـــور این کتاب را که مجموعهٔ شـــش قصهٔ کوتاه قدیمی اســـت و گویانسخهٔ اصل تمام طوطی نامه ها یا چهل طوطیهاست، بعدها به صورت مشترک ترجمه و منتشر کردند. طرح هایی از "اردشـــیر محصص"هـــم زینت بخش صفحات این کتاب است.

۳) همـــکاری در تأســـیس کانـــون نویســـندگان:یکی از شـــخصیت‌های بسیار مؤثر در شکل گیری اولین تشکل صنفی اهل قلم در ایران، بانو سیمین دانشور بود. بردباری، همدلی، مشی اعتدالی و غیرسیاسی بودن خانم دانشور کمک بزرگی بود برای اینکه نخبگان فرهنگی کشور با وجود رقابت ها و وابستگی های سیاسی و حزبی متفاوت، به دور هم جمع شوند و اولین تشکل صنفی اهل قلم، یعنی "کانون نویسندگان ایران" را بوجود بیاورند. او در اکثر جلسات پرشور و جنجالی و اکثراً مردانه که در این رابطه تشکیل می شد، با سکوت ســـخن می گفت و با لبخند جواب می داد و به خاطر همین نقش محـــوری هم بود که در جریان انتخاب اعضای اولین هیأت اجرایی و رییس کانون نویسندگان ایران در جلسهٔ اول اردیبهشت ۱۳۴۷ که در منزل زنده یادان جلال آل احمد و ســـیمین دانشـــور برگزار شد، مرحوم آل احمد به عنوان گزینهٔاصلی ریاســـت کانون از نامزدشدن صرفنظر کرد تا سیمین دانشور بتواند با استفاده از آرای قابل توجه جلال، گوی سبقت را از داعیه داران صاحب نام برباید و به عنوان اولین رییس کانون نویسندگان ایران انتخاب شود.

آنان می دانستند که ترس از شکست مانع بزرگی در مسیر موفقیت است، لذا بدون ترس به میدان آمدند، صادقانه کوشیدند و از موقعیت های خود موفقیت ساختند.یادشان را گرامی بداریم و تجارب و دستاوردهای زندگی پربارشان را چراغ راه آینده مان کنیم.

آیین بزرگداشت پروفسور داریوش فرهود

آیین بزرگداشـــت پروفســـور داریوش فرهود بنیانگذار علم ژنتیک در ایران با شـــرکت اســـتادان دانشگاه ها، متخصصان، پزشکان و فعالان حوزه علوم پزشکی روز پنجشنبه در محل دانشکده روانشناسی و علوم تربیتی دانشگاه علامه طباطبایی برگزار شد.

به گزارش خبرنگار ما در این آیین ســـخنرانان با برشـــمردن خصوصیـــات، فعالیت ها و خدمات پروفسور فرهود در زمینه های ژنتیک پزشکی، ژنتیک جمعیت‌های انسانی، اخلاق در ژنتیک پزشکی، انسان شناســـی، علوم رفتاری و سبک زندگی از این استاد به عنوان یک نخبه عاشق ایران و ملت ایران تمجید کردند. براساس این گزارش، دکتر مسلم بهادری رییس گروه علوم پایه فرهنگستان علوم پزشکی ایران به عنوان اولین سخنران این آیین با تشریح فراز و نشیب‌های سیر توسعه علوم پزشکی در ایران، سهم دکتر داریوش فرهود را به عنوان بنیانگذار علم ژنتیک در این مسیر بسیار مهم و تاثیرگذار خواند و گفت: این استاد بزرگ به عنوان عضو پیوسته فرهنگستان علوم پزشکی ایران در گروه علوم پایه این فرهنگســـتان منشاء خدمات ماندگاری در این کشور شده است.

دکتر آریا الستی معاون فرهنگی بنیاد ملی نخبگان نیـــز در این آییـــن دکتر فرهود را نمونه بارز از یک نخبه ایرانی خواند و با تشریح ویژگی های یک فرد نخبه، خدمت ۵۰ساله وی را به کشور بدون هیچگونه توقع، نشانه ای از بی نیازی او به ستایش های لفظی دانست.

دکتر علی اکبر ساری رییس دانشکده بهداشت دانشـــگاه علوم پزشکی تهران هم پروفسور فرهود را معلم اخلاق و کرامت خواند و گفت: خصوصیات بارز شخصیتی، علمی و مدیریتی این استاد و درخشش او در جشنواره رازی و موفقیتش در اداره مجله تخصصی دانشکده بهداشت از نقاط برجسته خدمات دکتر فرهود در این دانشکده بود.

دکتر علیرضا بیگلری رییس انستیتو پاستور ایران همکاری ۲۴ساله خود را با دکتر فرهود افتخاری بزرگ دانست و تصریح کرد: از این استاد بزرگ آموختم که مهربانی بســـیار بالاتر و بالاتر از دانایی است و دکتر فرهود نه تنها سخنانش دلپذیر است بلکه دلی بزرگ و گوشی شنوا برای پذیرش سخنان دیگران دارد.

دکتـــر نجفقلی حبیبی قائـــم مقام هیات مدیره انجمـــن اخلاق در علـــوم و فناوری هم مقید بودن پروفســـور فرهود را به مسائل اخلاقی برجسته ترین خصوصیات او خواند و عشق او را به اعتلای فرهنگ ایران و علاقه او را به سرنوشـــت جوانان این مرز و بوم ستایش کرد.

دکتر فرزین فرزانه اســـتاد رشته ژنتیک دانشگاه کینگـــز کالج لنـــدن نیز در این آیین با اشـــاره به اقدام دکتر فرهود در نگاشتن کتاب ۱۰جلدی درباره فرهنگ ایران، این اقدام او را مایه افتخار و نشانه ای

شگفت‌انگیز از یک پزشک ژنتیک خواند و گفت: ما از این اســـتاد گرانمایه وطن پرستی، فرهنگ دوستی و ژنتیک آموختیم.

دکتر سیامک صالحی استاد رشته ژنتیک دانشگاه کینگـــز کالج لندن هم با ســـتایش از خصوصیات اخلاقی دکتر فرهود یکی از مهم ترین کارهای او را نقشـــه برداری ژنتیکی و ارتباط دادن علم با اخلاق وآشتی دادن ادبیات با علم خواند و گفت: نگاه استاد جدید، علمی و کاملا تجربی است و در امور اجتماعی و سیاســـی نیز نظریات روشنی دارد که یکی از آنها درباره اقوام است و معتقد است که آنچه اقوام را متحد می کند اخلاق است.

دکتر فاطمه راکعی مشاور شهردار تهران در امور بانوان نیز به فعالیت های خیرخواهانه و نوع دوستانه دکتر فرهود از جمله در مسند ریاست انجمن تالاسمی و کودکان اســـتثنایی اشاره کرد و با روشن و عمیق خواندن افکار وی گفت: نگاه اجتماعی مبتنی بر اخلاق استاد فرهود خیلی زیباتر از نگاه برخی سیاستمداران فعال امروز جامعه ماست.

وی بـــا تقدیر از خدمات اجتماعی دکتر فرهود افزود: این اســـتاد فرزانه مجموعه ای شگف انگیز از علـــم، اخلاق، مســـئولیت اجتماعی، فرهنگ و ادب است و چکیده همه ویژگی های ایشان که در لحظه لحظه زندگی او نقش آفرینی کرده و می کند، عشق است و بس.

بنا به این گزارش ، دکتر داریوش فرهود در پایان با تقدیر و تشکر از بانیان و دست اندرکاران برگزاری و همچنین شرکت کنندگان آیین نکوداشت ، از اینکه بخشـــندگی و مهربانی در جامعه امروز کمیاب شده است، اظهار تاسف کرد و گفت: به رغم اینکه عبارت خداوند بخشـــنده و مهربان در کتاب آسمانی ما این همه تکرار شـــده، اما متاسفانه به جای آن خشونت ترویج می شـــود. وی اظهارات سخنرانان و تعاریف صورت گرفته از خود را در این آیین، نشانه حرمت گذاشـــتن به جایگاه معلم و اخلاق خواند و گفت: خدمتگزاری برای من اولین اصل بوده اســـت و البته خدمت به مردم و معتقد هستم که این اصل اگر همراه با دانش نباشد ثمری نخواهد داشت.

دکتـــر داریوش فرهود با تاکیـــد بر ضرورت ارائه خدمت در راســـتای اصلاح جامعه افزود: اگر می خواهیم یک جامعه را اصلاح کنیم نقطه شـــروع باید از دبیرستان ها و آن هم از دبیرستان های دخترانه باشد. وی سبک زندگی غلط را پایه و مادر ۸۰درصد بیماری ها در جامعه دانســـت و یادآور شد: یکی از راه های اصلاح ســـبک زندگی غلط ترویج مهربانی و عامل شـــدن خودمان به این خصوصیت اخلاقی اســـت که زبان مشـــترک همه مردم جهان و حتی جانوران است.

این استاد دانشگاه با انتقاد از نامهربانی نسبت به محیط زیست در کشور، عامل و محرک اصلی این رفتار را نادانی برخی از انسان ها خواند و درباره نظام آموزشـــی کشور هم گفت: نظام آموزشی ما مدرسه محور است، یعنی بهترین دانش آموز ما کسی است که مطالب درسی را حفظ بکند و بدترین دانش آموز ما کسی است که سئوال بکند.

پروفسور فرهود با اشاره به اینکه تنها ۱۰درصد از علـــم خود را از دانشـــگاه و ۹۰درصد بقیه را از سئوالات دانشجویان فرا گرفته است، تصریح کرد: ما باید به دنبال دانشگاه های نسل سوم و چهارم باشیم و توجه ما باید به همگرایی در علوم باشد.

وی همچنیـــن کمبود آب، اعتیاد به مواد مخدر، از هم گسیختگی خانواده ها و سالمندی را از جمله بحـــران های پیـــش رو در جامعه ایران خواند و از بی اخلاقی به عنوان مادر بحران ها نام برد.

پروفســـور فرهود در تاریخ چهارم فروردین ماه ۱۳۱۷در تهران، خیابان ســـیروس، به دنیا آمد، دوره ابتدایی را در هفتگل و مســـجد سلیمان خوزستان و دوره دبیرستان را در مدارس رهنما، دارالفنون و البرز تهران به پایان رساند و در سن ۱۹سالگی برای ادامه تحصیل به آلمان رفت و در مقطع دکتری در دو رشته پزشـــکی، انسان شناسی و ژنتیک فارغ التحصیل شد و در اواخر ســـال ۱۳۵۰به ایران بازگشت و درسال ۱۳۵۱اولین گروه آموزشی و پژوهشی دانشگاهی در ایران به نام گروه ژنتیک انســـانی و انسان شناسی را تشکیل داد.

بهاریه لرستانی ها در نشست «آیین و آواز»

نخستین نشســـت «آیین آواز» با حضور تعدادی از هنرمنـــدان و علاقـــه مندان موســـیقی ایرانی روز ســـه شنبه ۲۸فروردین در فرهنگسرای ارسباران تهران برگزار شد .

در ابتدای این نشســـت محمد ملاآقایی خواننده و مدرس پیشکســـوت موسیقی کشورمان بیان کرد: در گذشـــته زیبایی شناسی آواز ایرانی و امتیاز بزرگ یک خواننده بر داشتن صدای قدرتمند و رسا بنا شده بود اما امروز می‌بینیم به این مقوله دیگر به عنوان یک امتیاز نـــگاه نمی‌کنند و صداهای ظریف هم در مقوله زیبایی شناسی خوانندگان قرار می‌گیرند.

وی افزود: البته برای آسیب شناسی هنر آواز در چهار دهه اخیر وجود مچ خواننده، مدرس و شـــمای آهنگســـاز و نوازنده کافی نیست. به این منظور و در چنین محافل و جمع‌هایی نیاز به حضور طیف متنوعی از گروه‌های اجتماعی و علمی شامل استادان دانشگاه، جامعه شناســـان، روزنامه نگاران و بقیه هم است. در واقع لازمه آســـیب شناسی آواز، دارا بودن دید وسیع اجتماعی و هنری و غیر از آن است.

ملاآقایی ســـپس از گروه موسیقی محلی لری که برای همراهی صدایش از استان لرستان به «آیین آواز» آمده بودند، دعوت کرد که روی صحنه بیایند و بهاریه‌ای را بـــه گویش زادگاهش برای حاضران خواند. این در حالی اســـت که حماد ملاآقایی نوازنده کمانچه، رضا بیرانوند نوازنده تار، مهدی بیرانوند نوازنده کمانچه، داود بیرانوند نوازنده ســـرنا و حسن سپهوند نوازنده تمبک گروه اجرایی این بخش از برنامه را تشکیل می دادند.

علی عظیمی نژادان جامعه شناس و علی شیرازی کارشناس مجری مجموعه برنامه های «آیین آواز» نیز در این نشست با موضوع «نقد در آواز ایرانی» به تاریخچه و اوضاع نقد آواز ملی و دستگاهی پرداختند .

اجرای محمدفرزین ذوالقدر به همراه سه‌تار بهرام آذرشـــب، اجرای امیرعلی هاشمی با همراهی عمران قربانی نوازنده تار، علی اصغر عاطفی نوازنده تمبک و خشـــایار اشکوری نوازنده کمانچه، آواز خوانی مسعود میرزاحیدر خواننده و مدرس پیشکسوت آواز به همراه سه تار حسن علی نژاد، اجرای گروه خانوادگی مظلوم به خوانندگی مسعود مظلوم، سه تار نوازی و همخوانی مهرداد مظلوم و دف مژگان مظلوم از بخش های مختلف اولین نشست «آیین آواز» بودند

ثبت‌نام بن کتاب اساتید، سازمان‌ها و نهادها از اوشارد دیبهشت

قائم‌مقام‌سی‌ویکمین‌نمایشگاه کتاب تهران از آغاز ثبت‌نام اساتید دانشگاه‌ها و سازمان‌ها و نهادها برای دریافت بن خرید کتاب خبر داد.

به گـــزارش روز جمعه ایرنا به نقل از ســـتاد خبری و رسانه‌ای سی ویکمین نمایشگاه بین‌المللی کتاب تهران، امیرمسعود شهرام‌نیا؛ قائم مقام سی و یکمین نمایشگاه کتاب تهران با اشاره به زمان ثبت‌نام اساتید دانشگاه‌ها برای دریافت بن خرید کتاب گفت: اساتید و اعضای هیات علمی دانشـــگاه‌ها می‌توانند از اول تا چهارم اردیبهشـــت ماه نســـبت به ثبت‌نام از طریق سایت www.bon.tibf.ir اقدام کنند.

وی افـــزود: بن خرید کتاب اســـاتید و هیات علمی دانشگاه‌ها ۲،۵۰۰،۰۰۰ هزار ریال اســـت که ۷۵۰،۰۰۰ هـــزار ریال آن به عنوان یارانه کتاب توسط معاونت فرهنگی وزارت فرهنگ و ارشـــاد اسلامی تامین خواهد شد و الباقی نیز توسط شـــخص دریافت کننده پرداخت می‌شود .

قائـــم مقـــام نمایشـــگاه کتـــاب تهـــران تصریـــح کرد: بن کارت‌هـــای خرید کتاب فقط در مدت برگزاری نمایشگاه اعتبار خواهند داشت و نحوه ثبت‌نام در سایت به خوبی توضیح داده شده است.

شـــهرام‌نیا همچنین درباره مشارکت سازمان‌ها و نهادها برای دریافت بن خرید کتاب نیز گفت: بر اساس دستوالعمل صادر شده از سوی معاونت امور فرهنگی وزارت فرهنگ و ارشـــاد اسلامی میزان مشـــارکت هر یک از سازمان‌ها و نهادها مشخص شده است. از این رو سازمان‌ها و نهادها نیز فرصت دارند از اول اردیبهشت ماه تا پایان نمایشگاه نســـبت به مشارکت و دریافت بن خریـــد کتاب اقدام کنند. وی ادامه داد: کار بررســـی درخواست‌ها از تاریخ ۳ اردیبهشت ماه خواهد بود و از تاریخ ۸ اردیبهشـــت ماه نیز در صورت موافقت با درخواست‌ها بن‌های خرید کتاب به متقاضیان ارایه خواهد شد . سی و یکمین نمایشگاه بین‌المللی کتاب تهران با شعار «نه به کتاب نخواندن» از تاریخ ۱۲ تا ۲۲ اردیبهشت ماه در مصلای امام خمینی (ره) برگزار خواهد شد.

صرفی فیلم اختتامیه «کن»

تری گیلیام با فیلم «مردی که دن کیشوت را کشت» جشـــنواره هفتاد و یکم فیلم کن را به پایان می‌برد و فیلم‌های لارس فون‌تریه و رامین بحرانی به جشنواره اضافه شدند.

به گزارش مهر از ایندی وایر، در حالی که اعلام شد فیلم «دن کیشوت» برای اختتامیه فیلم کن انتخاب شده، از چند فیلم دیگر که به فهرست حاضران جشنواره کن افزوده شدند نیز یاد شد.

تری گیلیام با فیلم «مردی که دن کیشوت را کشت» که اولین اکران جهانی این فیلم نیز خواهد بود، جشنواره فیلم کن ۲۰۱۸را به نقطه پایان می‌رساند.

این فیلم تقریبا دو دهه پس از این که این کارگردان بریتانیایی شروع به ساخت فیلم کرد، آماده نمایش شده اســـت. این فیلم فانتزی با بازی جاناتان پرایس و آدام درایور ۱۹ماه می و پس از مراسم اهدای جوایز، خاتمه دهنده جشنواره خواهد بود.

فیلم تری گیلیام هم‌زمان از همان روز اکران خود را در سینماهای فرانسه آغاز می‌کند.

در این فیلم پرایس در نقش یک مرد مسن بازی می‌کند که معتقد است دون کیشوت واقعی است. پس از این که وی یک مدیر تبلیغاتی به نام توبی با بازی درایور را به عنوان سانچوپانزا می‌پذیرد، این دو مرد با هم سفری را شروع می‌کنند که در آن توبی نیز وارد دنیای خیالی دون کیشوت می‌شود.

گیلیام از سال ۱۹۹۸کار روی این پروژه را شروع کرد، اما این فیلم با توجه به مشکلات قانونی که داشت روشن نبود که به کن می‌رسد یا خیر. تهیه کننده فیلم که سالیان پیش وارد این پروژه شده بود خود را مالک فیلم می‌دانســـت و گیلیام نمی‌توانست بدون اجازه او فیلمش را وارد جشنواره کند.

برپایی همایش سعدی و پترارک در مرکز فرهنگی شهر کتاب

همایش ســـعدی و پترارک با حضور محققان و ســـعدی شناسان ایرانی و ایتالیایی در مرکز فرهنگی شهر کتاب برگزار شد.

اولین روز از همایش سعدی و پترارک‌باحضورمائوروکونچاتوری‌سفیر ایتالیا در ایران، میرجلال‌الدین کزازی، فائزه مردانی، نسرین فقیه ملک‌مرزبان، فاطمه عسگری، ایمان منسوب‌بصیری، کوروش کمالی‌سروســـتانی و رافائل برگزار شد.

در ابتـــدای همایش علی‌اصغر محمدخانی دربـــاره چرایی انتخاب پترارک در کنار سعدی گفت: ترابادورها معتقد بودند که عشق انگیزه اعتلای نفســـانی و تکامل اخلاقی است. نوع ارتباط ترابادورها با معشـــوق در آثار پترارک نمود دارد. عشـــق در دیدگاه پترارک و ترابادورها به عشق در ادبیات کلاســـیک فارسی و به‌ویژه سعدی نزدیک است. ترابادور هر چه می‌کند برای بانوی دیرآشناســـت که عشق پترارک به لائورا نمودی از همین عشق اســـت. در نزد پترارک معشوق مظهر فرزانگی و ایمان و دیانت است و این عشق راستین هم طریق سعدی است. معشـــوق در نزد سعدی از بسیاری از جهات به توصیف‌های پترارک در ســـانت‌ها شبیه است. مهم‌ترین وجه اشتراک پترارک و سعدی مساله معشوق و عشق است.

ســـپس مائورو کونچاتوری، ســـفیر ایتالیا در ایران، ضمن تقدیر و تحســـین موضوع همایش درباره این دو شخصیت گفت: هر دو شخصیت پترارک و سعدی جزء شخصیت‌های ادبی هستند که برای گسترش فرهنگ و ادبیات دو فرهنگ ایران و ایتالیا به یـــک اندازه نقش مهمی ایفا می‌کنند. این همایش که به وجه شـــباهت دو شخصیت بزرگ ایران و ایتالیا می‌پردازد، همخوانی بسیاری با یک برنامه‌ی مهم فرهنگی وزرات امور خارجه ایتالیا دارد که در کشـــورهای حوزه مدیترانه و خاورمیانه برگزار خواهد شد. شاید ما همیشه به این موضوع فکر نمی‌کنیم اما خیلی خوب اســـت که به یاد بیاوریم که فرهنگ وروحیه‌ی ایرانی و همچنین نوع دیدگاهی که فرهنگ ایرانی دارد در طی قرن‌ها و حتی هزاران سال بر فرهنگ کشورهای مدیترانه تاثیر بسیار زیادی گذاشتند و به نحوی به آن‌ها غنا بخشیده است.

وی افزود: قطعا در مورد سعدی و پترارک سخنرانان برجسته خیلی بهتر از من صحبت می‌کنند. فقط می‌خواهم این نکته را خاطر نشان کنم که پترارک تمام آن متون و افکار و اندیشه‌هایی که از جهان یونان باستان و روم باستان به او رسیده بود، زنده کرد. در واقع علاقه وافری که پترارک به دنیای باستان نشان می‌داد و احترامی که برای گذشته قائل بود در آثارش دیده می‌شود و این احترام و علاقه را در اروپای آن زمان زنده کرد. این موضوع در فرهنگ ایرانی آن دوران خیلی رایج بود. اروپا در حال گذار از دنیای باستان به دنیای جدید بود.

آنچـــه عامه مردم ایتالیا در ذهن دارند شـــاید آثار فاخر پترارک نباشد و به زبان ایتالیایی بولگار نوشته شده است. همه ما در طول تحصیل با یکی از شاهکارهای پترارک آشنا شده و آن را خوانده‌ایم و آن دیوان اشعار پترارک است که با آن پترارک زبان ایتالیایی که در آن زمان در ایتالیا در حال گسترش بود به شکل فاخر و عالی در نوشته‌ها و اشـــعارش بازتاب داد. این هم وجه تشابه سعدی و پترارک است که سعدی هم در زبان فارســـی همین نقش را داشت.

در ادامه ایـــن همایش، رافائل مائوریلو، ایران‌شناس و اسلام‌شناس ایتالیایی، با خواندن غزلی از سعدی و سُتّجی از پترارک، گفت: پترارک هرگز در زندگی‌اش غزل ننوشـــت و آنچه نوشت «سُتّجت» است که یک نوع قالب شعری است که در ایتالیا به دنیا آمد و در دنیا پخش شد.

در بخش بعدی این مراسم، دکتر میرجلال‌الدین کزازی سخنرانی خود با نام «چالش ســـعدی و سنایی» را با اشاره به خرده‌ای بر سعدی در بی‌مهری به ســـنایی آغاز کرد .فائزه مردانی هم در بخـــش دیگری از این همایش در سخنرانی خود با نام «سعدی‌پژوهی در ایتالیا» به ارائه گزارشی از ترجمه‌های گلستان به زبان ایتالیایی پرداخت.

نسرین فقیه ملک‌مرزبان هم در این نشست، سخنرانی خود را با عنوان «تفاوت گفتمان عشق در ادبیات فارسی و ادبیـــات ایتالیایی با مطالعه موردی غزل‌های حافظ، ســـعدی و حافظ با لئوپاردی و پترارک» ارائه کرد.

کوروش کمالی‌سروســـتانی هم به بررســـی کارنامه سعدی‌پژوهی در ســـال ۹۶پرداخت و گفت: بر اساس فهرست کتاب‌های منتشرشده در مورد ســـعدی موجود در خانه کتاب در سال ۱۳۹۶، جمعاً ۱۹۳عنوان کتاب در شمارگان ۱۸۴۳۸۰در رابطه با سعدی منتشر شده است.در پایان این همایش فاطمه عسگری با عنوان «چهره و هویت معشـــوق در اشعار پترارک» و ایمان منسوب‌بصیری هم با عنوان «پترارک و ادبیات روم باســـتان» به سخنرانی پرداختند.

برگزاری نکوداشت نمدالله مستوفی در کزوین

همایش نکوداشـــت حمدالله مستوفی تاریخ‌نگار، جغرافی‌دان و ادیب نامور با حضور مسئولان و علاقه‌مندان به تاریخ در مجموعه دولت‌خانه صفوی قزوین برگزار شد.

به گزارش ایبنا، همایش نکوداشت حمدالله مستوفی تاریخ‌نگار، جغرافی‌دان و ادیب نامور قزوینی عصر روز پنجشـــنبه (۳۰ فروردین‌ماه) با حضور شخصیت‌های مختلـــف این اســـتان در مجموعه دولت‌خانه صفوی شهرستان قزوین برگزار شد.

در ابتدای این همایش معصومه ملاحســـنی، دبیر اجرایی همایش بـــه ارائه گزارش فعالیت‌های اجرایی همایش نکوداشت حمدالله مستوفی پرداخت و درباره این موضوع صحبت کرد.

بعد از ارائه گزارش نوبت به سخنرانی ناصر تکمیل همایون، دبیر علمی همایش نکوداشت حمدالله مستوفی رسید که او درباره اتفاقات مهم و چگونگی برگزاری این مراسم برای افراد حاضر در سالن صحبت کرد. همچنین در ادامه این همایش دکتر حسن بلخاری، استاد دانشگاه و رئیس انجمن آثار و مفاخر فرهنگی با اشاره به شخصیت حمدالله مستوفی اظهار کرد: وی فردی بود که خرد را در کنار خیال در آثار خود به کار برد و همین امر موجب شد تا آثاری ماندگار از وی باقی بماند.

او افزود: در طول تاریخ به‌مانند شخصیت حمدالله مستوفی بسیار کم است و من به شخصه کسی را مانند وی نیافتم .

بلخاری با اشاره به کتاب «ظفرنامه» حمدالله مستوفی گفت: جایگاه این کتاب به‌واسطه اشعار به‌کاررفته در آن بسیار بالاست چراکه وی در عرصه شعر و ادب امیری می‌کند و کلمات را وزین در کنار هم به کار می‌برد.

این استاد دانشگاه بیان کرد: بخشی از تاریخ عبور و عبرت اســـت که حمدالله مستوفی توانسته است در آثار خود در عرصه‌های مختلفی چون شعر و تاریخ و جغرافیا همین‌طور فلسفه از آن بهره ببرد و نام خود را در تاریخ ماندگار کند.

او در بخش دیگری از ســـخنانش گفت: انجمن مفاخر ایران تلاش خواهد کرد این همایش بزرگداشت را در ســـال‌های آینده به‌صورت همایشی بین‌المللی و معتبر برگزار کند.

بلخاری همچنین خاطرنشـــان کرد: قزوین به دلیل داشتن مفاخری بزرگ یکی از گوهرهای تابناک ایران به شمار می‌رود و اقدامات خوبی را در بزرگداشت مفاخر خود انجام داده است .سپس دکتر عبدالرسول خیراندیش، استاد دانشگاه شیراز به سخنرانی پرداختند.

بعد از سخنرانی‌ها نوبت به بخش ارائه مقاله رسید؛ در این بخش محمد یوســـفی به ارائه مقاله «بررســـی جغرافیای شـــهری عراق عجم در دوره ایلخانی»، سعید سلیمانی و اعظم هدایتی به ارائه مقاله «حمدالله مستوفی و تشـــیع اولجایتو به روایت سکه‌شناسی» و دکتر علی صفی‌زاده به ارائه مقاله «بررسی تحلیلی ساختارهای تشبیه در ظفرنامه حمدالله مستوفی» پرداختند.

آغاز بخش دوم همایش نکوداشت حمدالله مستوفی با قرائت شـــعری از «ظفرنامه» این ادیب نامور توسط محمدعلی حضرتی، مدیرکل میراث فرهنگی استان قزوین آغاز شـــد و بعد از صحبت‌های حضرتی، علاقه‌مندان حاضر در ســـالن شاهد سخنرانی دکتر مهدی محبتی، پژوهشـــگر و محقق ادبیات فارســـی و استاد دانشگاه زنجان بودند.

ارائه مقاله «بررســـی اوضاع اقتصادی قزوین دوره ایلخانی» از سوی مریم پورشیرمحمدی و علی رسولی و ارائه مقاله «مرمت آرامگاه مستوفی در سده اخیر» از سوی محمدعلی حضرتی و معصومه ملاحسنی از دیگر بخش‌های این برنامه بود.

در این مراسم علاوه بر افراد نام برده در سخنرانی‌ها، چهره‌هایی مانند عبدالمحمد زاهدی، اســـتاندار قزوین، اکبر اسکندر نژاد، مدیرکل اداره فرهنگ و ارشاد استان قزوین، دکتر محدث ارموی، دکتر نصرالله املشی، دکتر چوبینه، دکتر شـــایان و مهندس مجابی، اعضای هیات مدیره حضور داشتند.

مدیرکل فرهنگ و ارشاد اسلامی استان قزوین گفت: همایش نکوداشت حمدالله مستوفی با هدف معرفی این عالم فرهیخته و احیای نام حمدالله مستوفی در کشور در حال برگزاری است که خوشبختانه با استقبال خوب ملی در قالب ارسال پژوهش‌ها و م

خوبی جمعه تهران در امر به معروف و نهی از منکر به زنان تذکر کافی است

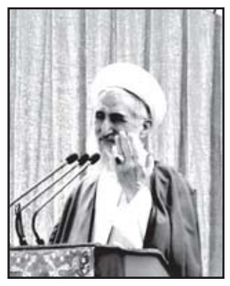

امام جمعه موقت تهران خواستار هوشیاری مردم و مسئولان در مساله نفوذ شد و گفت: سربازان امام زمان (عج) نباید تنها به دنبال کشف شبکه های نفوذ باشند و باید تهاجمی عمل کنند.

به گزارش ایرنا، حجت الاسلام و المسلمین کاظم صدیقی دیروز در خطبه های نماز جمعه تهران افزود: به جای این که دشمنان ما را سرگرم کنند سربازان امام زمان (عج) باید به گونه ای عمل کنند که آنها ضمن سرگرم شدن نتوانند نقشه ای علیه ایران طرح کنند.

وی تاکید کرد: حواس همه مردم و کارشناسان باید به این مساله باشد و فریب نفوذی ها را نخورند و آنها را بشناسند، کسانی که دل در گرو بیگانگان دارند و دم از خدمت می زنند شاخص های نفوذ را به دست آورند و بدانند چه کسی نفوذی و چه کسی خودی ودر خدمت ولایت است.

وی به دیدار وزیر ، مسئولان و جمعی از کارکنان وزارت اطلاعات با رهبر معظم انقلاب اشاره کرد و افزود: این دیدار به گفته حاضران در فضای توام با معنویت و صفا برگزار شد که سابقه نداشت واین نشانه عنایت امام زمان (عج) به این جمع است.

امام جمعه موقت تهران ادامه داد: مطالبی که رهبر معظم انقلاب در جمع این عزیزان مطرح کردند برای همه مفید است .

صدیقی تصریح کرد: خط و جناح این عزیزان خط وجناح انقلاب است و جناح انقلاب جناح تعبد و قرار گرفتن زیر پرچم ولایت فقیه است.

وی به بیانات رهبر معظم انقلاب در جمع سربازان گمنام امام زمان (عج) در زمینه مساله نفوذ اشاره کرد و اظهار داشت، در یک میدان جنگ بزرگ و پیچیده قرار داریم و حواسمان باید به روش های دشمن در این جنگ باشد که در راس آن مساله نفوذ است.

صدیقی بابیان این که بازرسی‌هایی که انجام می شودبه نوعی سرقت اطلاعات است،اضافه کرد:موضوع بعدی محاسبات تصمیم‌گیرها ست چراکه نفوذی ها فضایی را برای تصمیم گیرهای کشوری به وجود می آورند که تصمیم گیران خودشان را بین تسلیم و نابودی می بینند وتسلیم را بر نابودی ترجیح می دهند.

صدیقی یادآور شد: این افراد با تبلیغات دشمن و رفت وآمدهایی که دارند و با حضور در دفاتر مسئولان به عنوان رفیق یا مشاور ارشد مکرر مناسبت هایی را مطرح می کنند تا تصمیم گیران را دچار اشتباه کنند .

خطیب جمعه تهران با یادآوری این که تغییر باورهای مردم هم از دیگر موضوعات در مساله نفوذ است، ادامه داد: تغییر باورهای مردم مهم است و باتوجه به این که به زودی از پیام رسان های داخلی استفاده می شوددیگر اسرارمان پیش بیگانگان نخواهد بود و در این مسیر خودکفا شده ایم.

وی یکی از راه های نفوذ را تغییر باورهای مردم ذکر و تصریح کرد: تلاش دارند مردم را به این باور برسانندکه انقلاب برای شما کاری نکرده است.

امام جمعه موقت تهران خاطرنشان کرد:همه می دانیم کشورهایی که به آمریکا متکی هستند هیچکدام به جایی نرسیده اند و ترامپ به عربستان با این همه پول می گوید گاو شیرده ماست و وقتی شیرندهد کنار می گذاریم، آیا این عزت و اقتدار یک کشور است؟

وی به نابسامانی های مالی و اقتصادی در زمینه ارز هم اشاره کرد و یادآور شد: همواره در جنگ اقتصادی هستیم و فقط تحریم علیه ایران وجود ندارد و موضوع سوء مدیریت ، نبود نظارت و نفوذ هم قابل تامل است.

صدیقی با تاکید بر این که در جریان نابسامانی ارزی دست بیگانه مشهود بود، اظهارداشت: این کار نفوذی ها و مزد بگیرها ست، دشمنان با ایجاد آشفتگی در سال‌های ۷۸، ۸۸ و در سه ماهه آخر سال گذشته بنا داشتند کار نظام را تمام کنند. وی یادآور شد: ریشه اصلی ناامنی ها از طریق تلگرام و شبکه‌های اجتماعی بود که ناامنی اخلاقی ، سیاسی ، اقتصادی و اجتماعی را به همراه داشت.

امام جمعه موقت تهران در ادامه به حمله آمریکا ، انگلیس و فرانسه به سوریه اشاره کرد وگفت: این اقدام برخلاف موازین و قوانین بین المللی است و هر روز که بر عمر ننگین جهان سلطه می گذرد به دست خود چهره ناموزون وحشی خود را برای همه عالم از پس پرده نشان می دهند.

صدیقی ادامه داد: این موضوع برای مستضعفان درسی است که امام راحل آن را خوب یاد داد و به همین دلیل تا امروز ملت به آن پایبند بوده است.

وی همچنین با گرامیداشت روزهای ارتش و پاسدار گفت: آنان نیروهای جان برکف و سنگرنشین و ایثارگر هستند؛ ارتش باصلابت کامل در مسیر کسب اقتدار جدید است وخداوند شهدای آنها را پذیرفته وبازماندگان هم راه شهدا را طی می کنند.

امام جمعه موقت تهران اضافه کرد: سپاه پاسداران هم شایسته آن بود که روز ولادت امام حسین(ع) به روز پاسدار نامگذاری شود، آنها فرزندان شهادت هستند و تربیت شدگان دامن امام خمینی و نهال‌هایی هستند که امام آن را غرس کردو شهدا آبیاری کردند.

صدیقی همچنین به دیدارهای خود که گاهی با ایثارگران و جانبازان قطع نخاعی و ویلچری دارد، اشاره کرد و گفت: ما بدهکار آنان هستیم، چراکه آنان سلامتی خود از دست دادند.

وی بر رسیدگی به مشکلات جانبازان و ایثارگران تاکید کرد و یادآور شد: آنان از علما ،طلبه ها ومسئولان توقع دارند، چشم به راه هستند و تقاضا دارم برنامه ای تدارک دیده شود تا ملاقات ها با آنان نشاط آور برگزار شود.

امام جمعه موقت تهران همچنین آتش افروزی زبان را خطرناک دانست و گفت: در امر به معروف و نهی از منکر به زنان تذکر کافی است و آن را که سرنوشت ما (خداوند)به دست اوست نباید ناراضی کرد.

صدیقی افزود: اگر انسان در مورد زبان تقوا داشته باشد،خداوند انسان را در مسیر اصلاح قرار می دهد.

وی ادامه داد: تقوا همان مراقبه است که زندگی انسان تحت نظارت دین و عقل باشد وکسانی که در زندگی حساب و کتاب ندارند و هرچه بر زبانشان می آید می گویند، تقوای آنها ضعیف است.

خوبی نماز جمعه کمی بی بصیرتی زمینه پیشرفت وتپویت جبهه استکبار را فراهم می کند

سرویس شهرستانها- خطیب نماز جمعه قم، با اشاره به صف‌آرایی بسیار سنگین دشمنان گفت: هر بی بصیرتی ما می تواند زمینه پیشرفت وتقویت جبهه استکباری را در دنیا فراهم کند.

به گزارش ایرنا،آیت الله علیرضا اعرافی در خطبه های نماز جمعه قم اظهار کرد: نخستین وظیفه ما آگاهی، بصیرت و هوشیاری است و باید بدانیم در چه میدانی قرار داریم و چه توطئه های سنگینی در حال طراحی است.

خطیب نماز جمعه قم گفت: امروز شاهد جبهه گیری شدید و کم سابقه ای در برابر گفتمان انقلاب اسلامی و مقاومت هستیم و آمریکا، اسرائیل غاصب، متحدان بین المللی و مزدوران منطقه ای آنها در کنار هم قرار گرفته و برای ضربه وارد کردن به پیکره انقلاب و ملت بزرگ ایران وارد میدان سختی شده و در همه حوزه ها برنامه های متنوعی را طراحی کرده و درصدد اجرای آنهاهستند.

وی خاطرنشان کرد: ضرورت دارد که در کنار نقد سازنده به دنبال رفع مشکلات مردم و برنامه ریزی باشیم و در اظهار نظرهای خود باید خدا، اسلام و نظام اسلامی را در نظر بگیریم.

خطیب نماز جمعه قم اظهار کرد: امروز رهبری ما در معرض دشمنی همه دشمنان خدا و رسول خدا(ص) است و باید ایشان را یاری نماییم و با سخنان خود به جبهه مستحکم اسلامی لطمه ای وارد نکنیم.

اعرافی درادامه با تاکید بر ضرورت تقویت تولید داخلی و حمایت از کالای ایرانی اظهار کرد: این روزها به شکل خودجوش، گروه های ما از شبکه های فناوری غیرداخلی خارج می شوند، باید با استفاده از آنها زمینه رشد و تعالی کالاها و فناوری های داخلی را فراهم کنیم.

مدیر حوزه های علمیه همچنین با تبریک ماه مبارک شعبان خاطرنشان کرد: این ماه ما را با توحید و ارتباط با خدا آشنا و نیز به امامت و ولایت متصل می کند .

وی همچنین با تبریک روز جانباز، یاد همه شهیدان و شهدای مدافع حرم به ویژه شهیدان حملات اخیر اسراییل غاصب از جمله شهید لطفی نیاسر را گرامی داشت و شهادت آنها را به رهبر معظم انقلاب اسلامی و خانواده های گرامی آنان تبریک و تسلیت گفت .

*** اصلاح باورهای غلط درباره ازدواج**

وی در بخش دیگر سخنان خود، با بیان این که نظام اجتماعی سالم بر پایه خانواده است، اظهار کرد: امروز با باورهای غلطی در جامعه مواجه هستیم و برخی تصور می کنند که ازدواج برای سنین ۲۵ سال بیشتر است .

اعرافی با تاکید بر مساله فرهنگ سازی، ترغیب و تشویق جوانان به امر ازدواج خاطرنشان کرد: سبک ازدواج دیرهنگام، سبکی غیراسلامی است .

وی با بیان این که مجلس و دولت باید در برنامه های خود پیوست شکل گیری خانواده و افزایش متناسب جمعیت را داشته باشند، گفت: چنین پیوستی باید در همه برنامه ها مورد توجه قرار گیرد و در پرتوی آن بسیاری از اقدام‌ها باید انجام گیرد.

او با بیان این که اهتمام به مساله ازدواج متوجه همه جامعه، مسئولان و مردم است، تصریح کرد: برای این که ازدواج رواج یابد، باید در ملاک های مادی سهل و روان بود و دقت ها را بر روی ملاک های معنوی و اخلاقی متمرکز کرد.

مشاوره وزیر راه و شهرسازی:

روند تردد اینی در ۳ هت قلی یرصزیار تتطارتصدیده است

بقیه از صفحه اول

به گزارش فارس به نقل از پایگاه خبری وزارت راه و شهرسازی، وی با بیان اینکه در حال حاضر شهرهای جدید شرایط مناسبی در برابر حوادث ندارند، گفت:قطعا شهرهای جدید پایلوتی برای نظام شهرسازی در کشور هستند که مسئله‌ای دفعی نبوده و باید به تدریج نهادینه و بروز پیدا کند.

مدیرعامل شرکت عمران شهرهای جدید بکارگیری نوآوری، خلاقیت و استفاده از اقدامات نوین را امری ضروری در دستور کار ایجاد و توسعه شهرهای جدید دانست و افزود: قطعا توجه به پایه‌های اقتصادی و مالی در پروژه‌های شهرهای جدید و مشارکت با بخش خصوصی از رویکردهای اصلی ما در سال جدید خواهد بود، چرا که ما باید همزمان با توانمندکردن شرکت‌های تابعه از لحاظ مالی، نیم‌نگاهی به توسعه پایه‌های اقتصادی و فعالیت‌های شهری خود با توجه به ظرفیت‌های موجود داشته باشیم.

طاهرخانی در ادامه با تأکید بر ضرورت بازنگری مجدد به ظرفیت‌های موجود در شهرهای جدید اعلام کرد: قطعا هریک از شهرها با توجه به شرایطی که دارند قابلیت توسعه در یک ظرفیت را خواهند داشت که ظرفیت درمانی، صنعتی، گردشگری و ... می تواند نمونه‌ای از آن‌ها به شمار رود.

وی همچنین توجه بیشتر به مجموعه‌های به نسبت فقیرنشین (درقالب مسکن مهر) با توسعه فعالیت‌های اقتصادی خرد در شهرهای جدید را از دیگر اقدامات اساسی در دستور کار سال جدید دانست و گفت: با توجه به آنکه همواره شعار اصلی در سیاست ایجاد شهرهای جدید ارائه زندگی شهری به سبکی نوین بوده است، پس اگر ما در این فرآیند به تکرار حرکت‌های غیر پایدارشهری در این مناطق بپردازیم کار مهمی انجام نداده و اشتباه کرده‌ایم.

معاون وزیر راه و شهرسازی توجه به انسان محوری، حمل و نقل عمومی، شهرسازی ریل پایه، هویت و فرهنگ، ایجاد فضاهای عمومی، ایجاد مجموعه‌های فرهنگی و اجتماعی در شهرهای جدید را مسئله‌ای مهم و الزامی اعلام کرد و گفت: بدون شک مسئله زیست‌پذیری و کیفیت محیطی بسیار مهم بوده و باید ارتقا یابد، از سویی دیگر توسعه فضاهای سبز شهری، توسعه حوزه نظافت و محیط شهری و همچنین موضوع صرفه جویی در مصرف منابع و انرژی از دیگر موارد با اهمیتی به شمار می‌رود که در اولویت‌های ما در سال ۹۷ دیده شده است.

وی ضمن تأکید بر اهمیت موضوع تاب‌آوری در شهرهای جدید بیان کرد: در حال حاضر شهرهای ما شرایط مناسبی در برابر حوادث نداشته و باید در بخش ایمنی محیط و مدیریت بحران تقویت شوند که قطعا همکاری با شهرداری‌ها در این حوزه ملزم خواهد بود.

خبر دیگری حاکیست: معاون معماری و شهرسازی وزیر راه و شهرسازی اظهار داشت: سازمان نوسازی شهر تهران تجمیع را به‌عنوان تنها راه‌حل در نوسازی بافت فرسوده بدون هیچ‌گونه دستورالعمل، ضابطه و بازخوردی توصیه می‌کند؛ اما اینکه بدون هیچ ضابطه‌ای مردم را تنها تشویق به تجمیع کنیم، درست نیست.

به گزارش فارس به نقل از پایگاه خبری وزارت راه و شهرسازی، محمدسعیدایزدی در نخستین نشست از سلسله نشست‌های بازخوانی ضوابط، فرایندها و سیاست‌های بازآفرینی شهری در بافت‌های ناکارآمد، با اشاره به اینکه افرادی که در حوزه نوسازی و بهسازی شهری فعالیت می‌کنند، می‌دانند که با چه مشقتی فرآیند نوسازی صورت می‌گیرد، اظهار داشت: توجه به نوسازی‌های روی‌داده نشان می‌دهد که محصول پایانی همانند تمام شهر ناموزون، نامتقارن و با تراکم بالا است و تمام این موارد برای افراد سؤالی را ایجاد می‌کند که در زمینه‌های موجود چه کار باید کرد و فرآیند نوسازی باید به چه نحوی انجام شود؟ آیا الگوهایی برای این موضوع داریم و ضوابط و مقررات برای حل این مشکل کمک می‌کند؟

وی افزود: در حال حاضر اتفاقی که روی می‌دهد ناامیدکننده است و طبق مطالعه‌ای که حدود سه سال پیش انجام شد، سازمان نوسازی شهر تهران تجمیع را به‌عنوان تنها راه‌حل در نوسازی بافت بدون هیچ‌گونه دستورالعمل، ضابطه و بازخوردی توصیه می‌کند.

معاون وزیر راه و شهرسازی با اشاره به اینکه سرانجام تجمیع در ابعاد مختلف اجتماعی، اقتصادی و فضایی کالبدی بوده است، تصریح کرد: مناطقی از شهر که در دوره‌ای فرسوده نامیده می‌شدند و دارای بافت تاریخی هستند، به لحاظ چهره کالبدی نامطلوب هستند، اما فضای اجتماعی گرم و شیرینی دارند و همبستگی اجتماعی در آن‌ها محسوس است. با این دگرگونی و تجمیع در بافت مسکونی دیگر از نشاط اجتماعی و ویژگی‌های منحصربه‌فرد بافت‌های شهری خبری نیست.

وی با بیان اینکه با ورود به حوزه معماری و شهرسازی به‌ضرورت یک نقد اساسی نسبت به ضوابط ساخت‌وسازدر کل شهر پی بردیم، افزود: بزرگان معماری و مهندسان مشاور تلاش کردند تا این ضوابط را تغییر دهند و بر این اساس در مناطق دارای بافت ناکارآمد، فضای مناسبی خلق کنند.

ایزدی اظهار کرد: پس از این تحقیقات به این پرسش رسیدیم که آیا در صورت فرصت نوسازی در مناطق دارای بافت ناکارآمد، ضوابط ساخت‌وسازفعلی می‌تواند پاسخگوی نیاز ساکنان این مناطق باشد؟ اگر در زمینه‌های موجود شهر، کاری انجام می‌دهیم ضوابط ساخت‌وسازفعلی چه محدودیت‌هایی دارد و با آسیب‌شناسی چگونه می‌توانیم راه‌حل‌هایی برای برون‌رفت از مسائل حاد این ضوابط و مقررات پیدا و برای اصلاح آن اقدام کنیم.

وی گفت: در شورای عالی معماری و شهرسازی و حوزه معماری و شهرسازی اعلام آمادگی کردیم تا از طریق هم‌اندیشی افراد در حوزه دانشگاهی و حرفه، این اصلاحات را انجام دهیم.

معاون معماری و شهرسازی وزیر راه و شهرسازی افزود: طبق تحقیق معاونت معماری و شهرسازی و بررسی ضوابط ساختمانی در قرن حاضر، متخصصان به نتایج خوبی رسیدند اما معتقدند تغییرات باید تدریجی صورت بگیرد تا زمینه را برای بهبود وضع شهر فراهم کند.

وی اظهار کرد: بر اساس قانون ۴۰-۶۰ساخت‌وسازدر بخشی از زمین انجام می‌شود اما حاصل آن ساختمان‌هایی بدون ارتباط با یکدیگر است که می‌توان با تغییراتی این وضع را اصلاح کرد.

نامبرده بیان کرد: می‌توان از اقدامات خلاقانه و مبتکرانه در کوتاه‌مدت و اقدامات بلندمدت مانند اصلاح تمام این ضوابط بهره برد که باید جامعه مهندسی با این موضوع همراه شود تا مانند اتفاقی که در نظام‌مهندسی رقم خورده نشود و تضاد منافع مشکلاتی را ایجاد نکند.

وی تصریح کرد: نگاه آسیب شناسانه به ضوابط ساختمانی به‌ویژه در فرآیند نوسازی و بهسازی نشان می‌دهد که آنچه در شهر اتفاق می‌افتد و حاصل آن برای سازمان فضایی و اجتماعی نامطلوب است.

ایزدی افزود: متأسفانه بدون توجه به‌درستی یا نادرستی، به تخریب بافت به‌ویژه آثار ثبت‌شده ملی اقدام شده و این آثار تاریخی الگوهای خیلی خوبی هستند که به ما می‌گویند درگذشته چگونه به همسایه‌ها، آسمان، زمین و سازمان فضایی شهر فکر می‌کردیم و چه راه‌حلی داشتیم که امروز متأسفانه باقیمانده آن‌ها را تخریب می‌کنیم.

خسارت سنگین برف و سرمای بی سابقه به باغات کشور

سطح سرمازدگی در باغات کشور بسیار وسیع بوده است و خسارات باغدارانی که بیمه نبودند از بودجه ستاد بحران استان ها پرداخت می شود.

به گزارش تسنیم،محمد علی طهماسبی معاون امور باغبانی وزیر جهاد کشاورزی با اشاره به اینکه باغات مناطق شرق، غرب، شمالغرب، کردستان، تهران، قزوین، البرز و زنجان از بارش و سرمازدگی های اخیر خسارت زیادی دیده است، اظهار داشت: بارش برف و سرما در اواخر فروردین بی سابقه بوده و این پدیده آب و هوایی به سرشاخه ها و بخش های گلدهی درختان میوه در باغات آسیب جدی وارد کرده است.

وی تاکید کرد: میزان دقیق خسارات هنوز برآورد نشده است، اما کارشناسان کشاورزی در مناطق مختلف کشور شرایط باغات را در مناطق مختلف برآورد می کنند.

معاون امور باغبانی وزیر جهاد کشاورزی با اشاره به اینکه در برخی مناطق سرما و بارش برف و در پی آن یخ زدگی، پوست درختان را کنده است، افزود: از آنجا که درختان میوه در شرایط فعال و گل دهی بودند، در برخی مناطق بارش برف بی موقع فاجعه آفریده و میوه و گل را از بین برده است.

وی گفت: برف و سرما به انواع درختان میوه آسیب زده است و محدود به یک محصول یا میوه خاص نبوده است و گستردگی دارد.

نامبرده افزود: سرما و برف بی موقع در برخی میوه ها مانند انگور محصول را از بین برده و در میوه های دانه دار حتی محصول سال آینده را هم تحت تاثیر قرار داده است. وی درباره نحوه پرداخت خسارات سرمازدگی گفت: کشاورزانی که باغ خود را بیمه کرده اند خسارات را از صندوق بیمه کشاورزی دریافت می کنند و مابقی که باغ آنها بیمه نبود با مراجعه به ستاد بحران استان خود پس از برآورد خسارات و تایید گزارش کارشناسان می توانند از تسهیلات ارزان و شرایط استمهال وامها بهره مند شوند.

طهماسبی درباره شرایط باغات مرکبات در استان های شمالی افزود: بارش برف در ارتفاعات این مناطق بوده بنابراین سرما تاثیری در باغات این مناطق که در دشت واقع است، نداشته است. وی از ارائه تسهیلات ارزان برای اجرای طرح سایه بان به منظور جلوگیری از خسارات ناشی از تغییرات آب و هوایی در باغات کشور خبر داد و گفت: با استفاده از سایه بان علاوه بر جلوگیری از سرمازدگی و آفتاب سوختگی سرشاخه ها، شکوفه ها و محصولات باغی، میزان مصرف آب ۳۰ درصد کاهش می یابد. معاون وزیر جهاد کشاورزی افزود: تمام تجهیزات مورد نیاز برای اجرای طرح سایه بان و تجهیزات بخاری های پلار و دمنده ها در صنایع داخلی تولید می شود.

کساوت درباره بسته ارزی دولت زوداست

معاون وزیر اقتصاد با بیان اینکه هنوز قضاوت در مورد نرخ ۴۲۰۰تومانی دلار زود است، گفت: باید به بانک مرکزی فرصت داد تا برنامه ارزی خود را به صورت کامل پیاده کند.

عبدالرحمن ندیمی بوشهری در گفتگو با مهر در پاسخ به اینکه مجلس می گوید وزیر اقتصاد با نرخ سود ۲۰ درصدی برای سپرده های بانکی در بسته ارزی سال گذشته بانک مرکزی موافق نبوده است، گفت: وزیر اقتصاد با این بسته موافق بوده و بعید می دانم مخالفتی داشته است. آن بسته را به هر حال دولت تصویب کرده بود.

بوشهری در خصوص تغییر نرخ سود بانکی در سال ۹۷ تصریح کرد: تصمیم در حوزه نرخ سود با شورای پول و اعتبار است.

نوسازی ۲ میلیون وا ند مسکونی در روستاها

در اجرای طرح بهسازی مسکن روستایی از سال ۱۳۸۴ تاکنون بیش از ۲ میلیون واحد مسکونی در روستاهای کشور مقاوم و نوسازی شده است.

عزیزالله مهدیان معاون بازسازی مسکن روستایی بنیاد مسکن انقلاب اسلامی در گفتگو با ایرنا افزود: در این مدت بیش از یک میلیون و ۶۵۰ هزار واحد مسکونی در روستاها بهسازی شده و ۳۵۰هزار واحد دیگر در ۱۰ سال گذشته در مناطقی که بلایای طبیعی داشته، بازسازی شده است.

وی بیان کرد: همزمان با سال ۱۳۷۳ که طرح بهسازی مسکن روستایی در برنامه دوم و سوم توسعه کشور آغاز شد، سالانه بین ۲۰ تا ۳۰ هزار واحد مسکونی در روستاها نوسازی شدند که مجموع این واحدهای مسکونی ۱۹۴ هزار واحد بوده است.

معاون بازسازی مسکن روستایی بنیاد مسکن انقلاب اسلامی افزود: اکنون از ۵ میلیون و ۳۰۰ واحد مسکونی در روستاهای کشور ۳ میلیون و ۱۰۰ تا ۲۰۰ هزار واحد آن نیازمند مقاوم سازی است؛ فرآیند نوسازی این واحدهای روستایی با استفاده از آورده روستاییان و تسهیلات بانکی باید به تدریج انجام شود.

وی یادآور شد: براساس آخرین آمار سرشماری اکنون ۵ میلیون و ۳۰۰ واحد مسکونی روستایی در کشور وجود دارد و شمار خانوارهای روستایی به ۵ میلیون و ۸۰۰ خانوار افزایش یافته است.

به گفته مهدیان، آمارها نشان می دهد اکنون با کمبود ۵۰۰ هزار واحد مسکونی در روستاها مواجه هستیم و باید با برنامه ریزی مناسب این تعداد خانه در روستاها ساخته شود.

به گزارش ایرنا، پیش از این علیرضا تابش رئیس بنیاد مسکن انقلاب اسلامی اعلام کرده بود امسال سقف تسهیلات مسکن روستایی به ۲۵ میلیون تومان افزایش یافته تا به ساخت مسکن روستایی کمک کند.

بنیاد مسکن انقلاب اسلامی برای مقاوم سازی مسکن روستایی طبق روال گذشته سالانه نوسازی ۲۰۰ هزار مسکن روستایی را در دستور کار دارد.

به گفته تابش، در سال ۱۳۸۴ فقط نزدیک به هفت درصد واحدهای مسکن روستایی مقاوم بودند اما اکنون این میزان به ۴۰ درصد رسیده و حتی در برخی از استان ها از جمله کرمان از ۵۸ درصد هم گذشته است.

کسری برقح هزار مگاواتی در تابستان امسا ش

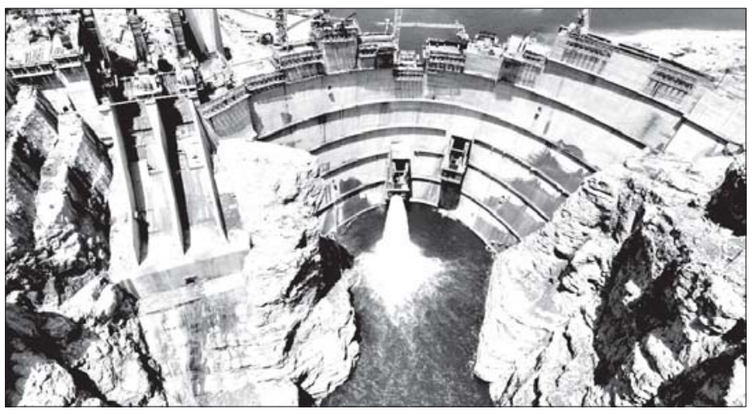

مدیرعامل شرکت تولید نیروی برق حرارتی با تاکید بر اینکه ۸۵درصد تعمیرات نیروگاهی انجام شده و تعمیرات تا پایان اردیبهشت تمام می‌شود، گفت: امسال تا ۴ هزار مگاوات کسری برق داریم که باید از طریق مدیریت مصرف و تقاضا جبران شود.

محسن طرزطلب در گفتگو با فارس در مورد اینکه با توجه به افزایش مصرف برق در تابستان و عقب ماندن از زمان بندی، آیا تعمیرات نیروگاهی تا نیمه خرداد به پایان می‌رسد، گفت: میزان تولید برق توسط نیروگاه‌های حرارتی (خصوصی و دولتی) حدود ۶۴ هزار مگاوات است که با توجه به پیش‌بینی‌های انجام شده، امسال همانند سال گذشته نیروگاه‌های حرارتی آمادگی خدمات رسانی در تابستان و در زمان اوج را دارند.

وی با اشاره به اینکه آمادگی نیروگاه‌های حرارتی در سال گذشته ۹۹ درصد بوده است، اظهار داشت: امیدواریم که در سال جاری هم به این میزان آمادگی برسیم. اما در مورد تعمیرات نیروگاهی تا حدودی از برنامه زمان‌بندی عقب هستیم، چرا که تاکنون ۸۵ درصد تعمیرات نیروگاهی به اتمام رسیده و ۱۵درصد باقی مانده که امید است تا یک ماه آینده به اتمام برسد.

مدیرعامل شرکت برق حرارتی در پاسخ به این سؤال که پیش‌بینی می‌شود در تابستان امسال مصرف برق به چه میزان برسد، تاکید کرد: مصرف برق در زمان اوج و پیک در سال جاری پیش‌بینی می‌شود به ۵۸ هزار مگاوات برسد که نسبت به اوج مدت سال گذشته که ۵۵ هزار و ۴۴۳ مگاوات بود، یک رشد قابل توجهی خواهد داشت.

وی ادامه داد: سال گذشته میزان تولید نیروگاه‌های برقابی ۹ هزار و ۳۰۰ مگاوات بود و تا حدودی هم ذخیره برق داشتیم، اما امسال پیش‌بینی می‌شود، با توجه به کاهش بارش‌ها و حجم ذخیره ناکافی در پشت سدها از نیروگاه‌های برقابی در این حد نتوانیم استفاده کنیم. پس به نظر می‌رسد ۳ تا ۴ هزارمگاوات کسری برق نسبت به مصرف داشته باشیم. طرزطلب اضافه کرد: قطعا با توجه به اینکه پیش‌بینی می‌شود مصرف برق در زمان پیک به ۵۸ هزار مگاوات برسد، حدود ۳ تا ۴ هزار مگاوات کسری خواهیم داشت و باید این کسری از طریق مدیریت مصرف و تولید تامین شود .

توافق باز ه‌ها برای اءوای تسهیلات کارت خرید اعتباری کالای ایرانی

رئیس کانون بانک‌های خصوصی از توافق بانک‌ها برای پرداخت تسهیلات کارت اعتباری خرید کالای ایرانی خبر داد و گفت: بانک‌ها انعقاد قرارداد با شرکت‌های داخلی را برای اجرای طرح آغاز کرده‌اند.

به گزارش مهر به نقل از پژوهشکده پولی و بانکی، کوروش پرویزیان اظهار داشت: در جلساتی که با بانک‌های دولتی و خصوصی در خصوص حمایت از کالای ایرانی داشتیم، مقرر شد بانک‌ها در سیاست‌های اعتباری، تسهیلات کارت اعتباری برای خرید کالای ایرانی در نظر بگیرند.

وی افزود: ما در بانک پارسیان از طریق لیزینگ پارسیان کار را شروع کرده‌ایم و اطلاعیه این طرح تا چند روز آینده در سایت‌های خودروسازان و شرکت‌های لوازم خانگی درج خواهد شد.

رئیس کانون بانک‌های خصوصی درخصوص نرخ سود تسهیلات کارت اعتباری خرید کالا، گفت: براساس قراردادی که بانک با شرکت‌های داخلی منعقد می‌کند، نرخ سود متفاوت خواهد بود؛ به طوری که با تخفیف شرکت داخلی می‌توان نرخ سود تسهیلات را کمتر از ۱۸درصد هم تعیین کرد.

وی در پاسخ به این سوال که آیا این طرح تنها از کانال لیزینگ‌ها انجام می‌شود، گفت: خیر، این طرح هم در بانک‌ها و هم از مسیر شرکت‌های لیزینگ انجام می‌شود.

به گزارش فارس، پرویزیان در پاسخ به این پرسش که آیا میزان کل منابعی که بانک‌ها در این قالب پرداخت می‌کنند، مشخص شده است، اظهارداشت: سقفی برای این طرح تعیین نشده و بانک‌ها متناسب با منابع خود تسهیلات کارت اعتباری خرید کالا پرداخت می‌کنند.

وی درخصوص علت عدم استقبال بانک‌ها از طرح بانک مرکزی برای کارت اعتباری عام در سال گذشته، گفت: طرح بانک مرکزی اشکالات کوچکی داشت که برای اجرا باید اصلاح شود، به‌گونه‌ای که بانک‌ها به عنوان تامین کننده منابع و تولیدکننده کالا بتوانند در دامنه اختیارات تعریف شده‌ای با یکدیگر توافق کنند.

ورود سامانه بارشی به کشور از امروز

با ورود سامانه ای جدید از امروز به کشور، هفته خوش بارشی به ویژه برای نواحی غربی و سواحل خزر پیش بینی شده است.

مسعود حقیقت مدیرکل شبکه پایش سازمان هواشناسی در گفتگو با ایرنا افزود: اوایل امروز سامانه جدیدی وارد کشور می شود که بر اساس آن برای استان های خوزستان، چهارمحال و بختیاری، کهگیلویه و بویراحمد، بوشهر، غرب فارس، ایلام، لرستان، کرمانشاه، کردستان، آذربایجان غربی، آذربایجان شرقی، اردبیل، زنجان، قزوین، البرز، تهران، شمال سمنان، خراسان شمالی و شمال اصفهان ابرناکی، رگبار و رعد و برق پیش بینی شده است.

مدیرکل شبکه پایش سازمان هواشناسی گفت: البته امروز در استان های خوزستان، ایلام و کرمانشاه با توجه به وزش باد شدید، احتمال رخداد گرد و غبار دور از انتظار نیست.

وی افزود: همچنین با توجه به تغییر جریانات از ساحل به دریا مجددا کاهش نسبی دما در استان های ساحلی خزر به ویژه در گیلان و مازندران پیش بینی شده است، البته بارش پراکنده هم خواهیم داشت.

حقیقت اظهار کرد: امروز در عین حال با توجه به کاهش دما، احتمال رخداد برف در شمال آذربایجان شرقی، آذربایجان غربی و ارتفاعات البرز وجود دارد.

صافیت مالیاتی فعالان مناطق آزاد به شرط ارائه اظهارنامه

رئیس کل سازمان امور مالیاتی از رصد و وصول مالیات فعالان اقتصادی مناطق آزاد کشور خبر داد و گفت: این فعالان با ارایه اظهارنامه از معافیت مالیاتی برخوردار می شوند

به گزارش تسنیم به نقل از ایبنا، سیدکامل تقوی نژاد با اشاره به سطح همکاری های مطلوب بین سازمان مناطق آزاد و ویژه اقتصادی کشور و سازمان مالیاتی، گفت: اعمال معافیت مالیاتی در مناطق آزاد منوط به ارایه اظهارنامه است، در غیر این صورت امکان ارایه معافیت‌ها وجود ندارد.

وی تاکید کرد: همچنین فعالیت هایی که بین سازمان مالیاتی و دستگاه های اجرایی و فعالان اقتصادی در زمینه اخذ اطلاعات صورت می گیرد، پایه وصول مالیات تلقی می شود و در همین زمینه نظام اطلاعات مالیاتی تکمیل و به موفقیت هایی رسیدیم.

رئیس کل سازمان امور مالیاتی به شفاف‌سازی مقررات و قوانین اشاره کرد و افزود: موضوع مشوق ها و معافیت های مالیاتی هم مورد رصد قرار گرفت و بحث اینکه در سازمان مالیاتی مشوق هایی مورد توجه قرار بگیرد که در راستای شاخص های کلان اقتصادی کشور باشد.

معافیت‌های مالیاتی اصلاح می‌شود

خبر دیگری حاکیست: معاون پژوهشی سازمان امور مالیاتی با بیان اینکه بررسی و اصلاح نظام معافیت‌ها و مشوق‌ها در دستور کار سازمان امور مالیاتی قرار دارد، گفت: بر اساس این بررسی‌ها، معافیت‌ها سازماندهی خواهد شد؛ البته باید توجه داشت که اعطای معافیت آسان ولی حذف آن دشوار است.

احمد زمانی درباره برنامه سازمان امور مالیاتی برای حذف معافیت‌های مالیاتی، اظهار داشت: اصولا اعطای معافیت آسان است، اما اصلاح یا حذف آن بسیار پیچیده بوده و مقاومت‌های زیادی در برابر آن وجود دارد؛ لذا معاون وزیر امور اقتصادی و دارایی با اشاره به اینکه مسئولان مناطق آزاد در این زمینه کمک کردند که سازمان بتواند در مناطق مستقر شده و اقدام به دریافت اظهارنامه کند، اظهارداشت: به صورت کلی فعالان اقتصادی در مناطق آزاد مورد رصد قرار می گیرند.

تقوی نژاد درباره اجرای عدالت مالیاتی در کشور بیان داشت: در این زمینه اقدامات گوناگونی از جمله طرح جامع مالیاتی پیگیری شده است. در این طرح ما باید به سمت شفافیت اقتصادی برویم و در این بحث ما تقریبا تمام فعالیت های مربوط به مودیان را اعم از اظهارنامه، پرداخت و مراحل اعتراض به صورت الکترونیک انجام می دهیم.

بزرگترین پرونده‌های کاچاق مربوط به لوازم خانگی است

مدیرکل پیشگیری و نظارت کالا و ارز سازمان تعزیرات حکومتی با بیان اینکه در سال گذشته ۷۰ هزار پرونده مربوط به قاچاق در این سازمان رسیدگی شد، گفت: بزرگترین پرونده‌ها مربوط به قاچاق لوازم خانگی است.

به گزارش تسنیم، عبدالمجید اجتهادی مدیرکل پیشگیری و نظارت کالا و ارز سازمان تعزیرات حکومتی در برنامه گفتگوی ویژه خبری گفت: بر اساس قانون و آئین‌نامه‌های اجرایی دولت، امکان عرضه مجدد کالاهای قاچاق در جامعه وجود ندارد و باید به خارج از کشور صادر شود، مگر اینکه وزارت صنعت، معدن و تجارت تشخیص دهد که به این کالاها در کشور نیاز جدی وجود دارد.البته تاکنون هیچ کدام از کالاهای قاچاق ضبط شده وارد بازار نشده و تراکم این کالاها در انبارها بر این اساس است.هر چند تاکنون زمینه صادرات این کالاها هم فراهم نشده است.

اجتهادی با بیان اینکه واردات لوازم خانگی به‌وسیله کوله‌بران به‌دلیل حجم این لوازم کم است، در عین حال بر لزوم ساماندهی کوله‌بران تأکید کرد.

ولی ملکی عضو کمیسیون صنایع و معادن مجلس شورای اسلامی هم در این برنامه با بیان اینکه نمایندگان مجلس نمی‌توانند با کاهش مالیات بر ارزش افزوده برای دولت

به مناسبت اول اردیبهشت ماه جلالی روز بلارعطاشت سشط م

کلام سعدی درس زندگی است

شیخ مصلح الدین سعدی شیرازی یکی از بزرگترین شـــعرای ایران است که بعد از فردوسی آســـمان زیبای ادبیات فارسی را با نور خود روشن ساخت و او نه تنها یکی از بزرگترین شعرای ایران بلکه یکی از بزرگترین سخنوران جهان می باشد . ولادت سعدی در سالهای اول سده هفتم هجری حدودا در سال ۶۰۶ هـ.ق در شهر شیراز میباشد .

خانـــواده اش از عالمـــان دین بودند و پدرش از کارکنان دربـــار اتابک بوده که سعدی نیز از همان دوران کودکی تحت تعلیم و تربیت پدرش قـــرار گرفت ولی در همان دوران کودکی پدرش را از دست داد و تحت تکفل جد مادری خود قرار گرفت .او مقدمات علوم شـــرعی و ادبی را در شیراز آموخت و سپس در دوران جوانی به بغداد رفت که این سفرآغاز سفرهای طولانی سعدی بود .او در بغداد در مدرســـه نظامیه مشغول به تحصیل شد که در همین شهر بود که به محضر درس جمال الدین ابوالفرج عبدالرحمن محتسب رسید و از او به عنوان مربی و شیخ یاد می کند . پس از چند سال که او در بغداد به تحصیل مشغول بود شروع به سفرهای طولانی خود کرد که از حجاز گرفته تا روم و بارها با پای پیاده به حج رفت . سعدی سفرهای خود را تقریبا در سال ۶۲۰-۶۲۱ آغاز و حدود سال ۶۵۵ با بازگشت به شیراز به اتمام رساند که البته درخصوص کشورهایی که شیخ به آنجا سفر کرده علاوه بر عراق ،شام ، حجاز که کاملا درست بوده ،هندوستان ،غزنین ، ترکستان و آذربایجان و بیت المقدس و یمن و آفریقای شمالی که ذکر کرده اند و اکثر این مطالب را از گفته های خود شیخ استنباط نموده اند ولیکن بنا بر نظر بسیاری از محققین به درستی آن نمی توان اطمینان کرد بخصوص اینکه بعضی از آن گفته ها با شواهد تاریخی و دلایل عقلی سازگار نیست . شیخ شیراز دوستی محکمی با دو برادر معروف به صاحب دیوان یعنی شمس الدین محمد و علاء الدین عطا ملک جوینی وزرای دانشمند مغول داشته و آن طور که از سخنان شیخ معلوم است او به تصوف و عرفان اعتقاد داشته و شاید در سلسله متصوفه داخل شده وهم چنین گفته اند که محلی که امروز مقبره او می باشد خانقاهش بوده است .نکته مهمی که باید ذکر شود شهرت بسیاری است که این شاعر بزرگ هم در حیات خود داشت و هم بعد از وفاتش که البته این نکته تازگی نداشته و در مورد شعرای دیگری نیز بوده است . اما آنچه که قابل توجه و ذکر است این است که معروفیت سعدی فقط مختص به ایران نبوده حتی در زمان خـــودش به مرزهای خارج از ایران مانند هندوستان ،آسیای صغیر نیز رسیده بود و خودش در چند جا به این شـــهرت اشاره داشته که این شهرت سعدی معلول چند خاصیت است اول اینکه او زبان شیوای خود را وقف مدح و احساسات عاشقانه نکرده ، دوم اینکه او شاعری جهانگرد بود و گرم و سرد روزگار را چشـــیده و تجارب خود را برای دیگران با زیبایی و شیرینی بیان کرده و هم چنین وی در سخنان خود چه از نظر نثر و چه نظم از امثال و حکایات دلپذیر استفاده نموده است و دیگر اینکه سعدی به شاعری شوخ طبع و بذله گو معروف است که خواننده را مجذوب می کند و همه اینها دست به دست هم داده و سبب شهرت او گردیده است .شیخ شیراز در دوران شاعری خود افراد معدودی را مدح کرده که بیشتر اتابکان سلغری و وزراء فارس و چند تـــن از رجال معروف زمانش می باشد و بزرگترین ممدوح سعدی از میان سلغریان اتابک مظفر الدین ابوبکر بن سعد بن زنگی است که سعدی در روزگار این پادشاه به شیراز بازگشته بود و ممدوح دیگر سعد بن ابوبکر می باشد که سعدی گلستان را در سال ۶۵۶ هـ . ق به او تقدیم می کند و دو مرثیه نیز در مرگ این شخص نیز سروده است و از میان ممدوحان ، سعدی ، شمس الدین محمد و برادرش علاءالدین عطا ملک جوینی را بیش از همه مورد ستایش قرار داده که مدایح او هیچ شباهت به ستایشهای دیگر شاعران ندارد چون نه تملق می گوید و نه مبالغه می کند . بلکه تمام گفتارش موعظه و اندرز است و متملقان را ســـرزنش می کند و ممدوحان خود را به دادرسی و مهربانی و دلجویی از فقرا و ضعفا و ترس از خدا و تهیه توشه آخرت و بدست آوردن نام نیک تشویق و ترغیب می کند .این شاعر بزرگ در زمانی دار فانی را وداع گفت که از خود شـــهرتی پایدار به جا نهاد . سال وفات او را بعضی ۶۹۱ هـ . ق ذکر کرده اند و گروهی معتقدند که او در سال ۶۹۰ هـ . ق وفات یافته که مقبره او در باغی که محل آن نزدیک به سرچشمه نهر رکن آباد شیراز است قرار دارد .

ویژگی های آثار سعدی

آنچه که بیش از هـــر ویژگی دیگر آثار سعدی شهرت یافته است، «سهل و ممتنع» بودن است. این صفت به این معنی است که اشعار و متون آثار سعدی در نظر اول «سهل» و ساده به نظر می رسند و کلمات سخت و نارسا ندارد. در طول قرن های مختلف، همه ی خوانندگان به راحتی با این آثار ارتباط برقرار کرده اند. اما آثار سعدی از جنبه ی دیگری، «ممتنع» هستند و کلمه ی «ممتنع» در اینجا یعنی دشوار و غیرقابل دسترس. وقتی گفته می شود شعر سعدی «سهل و ممتنع» است یعنی در نگاه اول، هر کسی آثار او را به راحتی می فهمد ولی وقتی می خواهد چون او سخن بگوید می فهمد که این کار سخت و دشوار و هدفی دست نیافتنی است. بعضی دیگر از ویژگی های آثار سعدی عبارتند از:

نکات دســـتوری در آثار ســـعدی به صحیح ترین شکل ممکن رعایت شده است. عنصر وزن و موسیقی، منجر به از بین رفتن یا پیش و پس شدن ساختار دستوری در جملات نمی شود و سعدی به ظریف ترین و طبیعی ترین حالت ممکن در لحن و زبان، با وجود تنگنای وزن، از عهده این کار برمی آید.

ای که گفتی هیچ مشکل چون فراق یار نیست
گر امید وصل باشد، همچنان دشوار نیست
نوک مژگانم به سرخی بر بیاض روی زرد
قصه دل می نویسد حاجت گفتار نیست

یا

در آن نفس که بمیرم در آرزوی تو باشم
بدان امید دهم جان که خاک کوی تو باشم
به وقت صبح قیامت، که سر زخاک برآرم
به گفتگوی تو خیزم، به جستجوی تو باشم
حدیث روضه نگویم، گل بهشت نبویم
جمال حور نجویم، دوان به سوی تو باشم

ایجاز یعنی خلاصه گویی و یا پیراستن شعر از کلمات زاید و اضافی. دوری از عبارت پردازی های بیهوده ای که نه تنها نقش خاصی در ساختار کلی شعر بلکه از زیبایی کلام نیز می کاهند، در شعر و کلام سعدی نقش ویژه ای دارد. از ســـویی این ایجاز که در نهایت زیبایی است، منجر به اغراق های ظریف تخیلی و تغزلی می شود و زبان شعر را از غنایی بیشتر برخوردار می کند. در شعر سعدی هیچ کلمه ای بدون دلیل اضافه یا کم نمی شود.

سعدی را نباید تنها به عنوان آرامگاهی در جذب گردشـــگر و یک جاذبه تاریخی و فرهنگی بدانیم زیرا شایســـته اســـت که اندیشه‌های این شاعر گرانقدر را بشناسانیم. دکترکاووس حسن لی استاد ادبیات دانشگاه شیراز با اعلام مطلب بالا و با تاکید بر جایگاه ســـعدی گفت: به اعتقاد بسیاری از سعدی شناسان، شخصیت سعدی یک الگوی کامل برای زندگی است.

وی افزود: شـــناخت آثار و اندیشه‌های شیخ اجل در بازشناسی فرهنگ غنی ایرانی نقش بسزایی دارد و جامعه ایرانی باید فرهنگ و ادب خود را گرامی دارد و برای نسل آینده حفظ کند.

حسن لی یادآور شد: تاثیر فرهنگی و ادبی سعدی، جهانی است و برگزاری یادمان‌های شاعران پارســـی گو فرصتی مطلوب برای معرفی شایسته‌تر آنها به همگان ایجاد می کند.

استاد دانشگاه شـــیراز خاطرنشان کرد: زندگی ایرانی باید با تاثیر گرفتن از شخصیت گسترده سعدی الهام بگیرد و یکی از این ابعاد شخصیتی، توجه به درون و دل است که در روحیه ایرانی ریشه دارد.

حســـن لی با تاکید بر این مطلب که بوستان ســـعدی زندگی را گلستان می کند، با اشـــاره به ۲ اثر معروف سعدی می گوید: گلستان و بوستان سعدی، حاصل شناخت وی از انسان اســـت و گرایش انسانی در این آثار نهفته است.

وی همچنیـــن گفـــت: گردآورده‌های سعدی حاصل ۳۰ ســـال دنیادیدگی اوست، تجربه ای از زندگی همراه با تامل که از سفر به دیار و بلاد عدیده فراهم می شود.

سعدی شـــناس و استاد دانشگاه شیراز یادآور شد: در سال ۶۵۵ هجری زیباترین و لطیف‌ترین اشعار ســـعدی در بوستان در ۱۰ باب سروده می شـــود که مهمترین مضامین اخلاقی و انسانی همچون عدل، احسان، عشق، تواضع، قناعت، شکر و توبه را مطرح می کند.

حسن لی گلستان ســـعدی را تجربه یا حاصل ذهن سعدی می داند و تاکید دارد: این اثر ادبی شاخص در سال ۶۵۶ نگاشته می شود که باعث شد بسیاری سعدی را به عنوان پیام آور انسانیت بشناسند.

این استاد ادبیات با اشاره به ترجمه یکی از نوشته‌های خود به زبان استانبولی گفت: کتاب «دریچه صبح، بازشناســـی زندگی و سخن سعدی» درباره سعدی شیرازی است که ۲۰۰ صفحه دارد و مخاطب کتاب عمومی در نظر گرفته شده و دارای ۴ فصل است که آثار نظم و نثر سعدی با تکیه بر زیبایی شناسی و پیام‌های اجتماعی را مورد بررســـی قرار می دهد.

وی تاکید می کند: سعدی از نامدارترین سخن سرایان جهان اســـت که بسیاری از اندیشمندان او را می ستایند چرا که آثارش متنوع است و سلیقه‌های مختلف در سراسر جهان را جذب می کند.

در آرامگاه سعدی بازدیدکنندگان از گوشه و کنار ایران به دیدار این شاعر نامدار آمده‌اند و در آرامگاه قدم می زنند. در گوشـــه ای از آرامگاه یک گروه ۵ نفره درباره ســـعدی سخن می گویند و اشعارش را شیوا می خوانند.

مرد ۵۸ ساله ای که خود را عسگری معرفی می کند با اشـــاره به نقش سعدی در ادبیات ایران گفت: سعدی بی شک یک نویسنده و شاعر واقع گراست و ایده آل ترین اندیشه‌های خود را در بوستان می نگارد.

وی افزود: گلستان و بوستان جولانگاه اصلی اندیشه‌های واقع گرایانه این شاعر نامی است و بخشش و قناعت، فقر و توانگری و... را به تصویر می کشد.

عسگری بر این اعتقاد است که شهامت سعدی در بیان حقایق با یک لحن عتاب آمیز ستودنی است و تاکید می کند: سعدی در آنجا که قصایدی به سبک ستایش می آراید نیز، هوشیارانه ملامت و نصیحت می کند و آنها را به دینداری و خداپرستی و عدالت دعوت می کند.

مونا راهبر بانوی جوان شیرازی سعدی را بشردوست دانست و گفت: تو کز محنت دیگران بی غمی نشاید که نامت نهند آدمی ؛ تنها در این یک بیت کافی است که سعدی را شخصیتی نوع دوست دانست.

وی افزود: سعدی می خواهد که بنی آدم اعضای یک پیکر شـــوند زیرا همگی از یک گوهر آفریده شده‌اند که نشان می دهد آرزوی سعدی کنار گذاشتن دشمنی‌ها است.

یک پسر بچه ۱۰ ساله با کتاب فارسی در دست اشعار و قصاید سعدی نوشته شده در کتاب خود را چنین می خواند:

خامشـــی به کـــه ضمیـــر دل خویش
با کســـی گفتـــن و گفتن کـــه مگوی
ای ســـلیم، آب ز سرچشـــمه ببنـــد
که چو پر شـــد، نتوان بســـتن جوی

گردشگری ادبی در شیراز مخاطبان ویژه دارد.

آوازه سعدی شـــیرازی آنچنان است که شـــناخت او به شـــیراز و ایران ختم نمی شـــود. خورخه گردشگر فرانسوی با اعلام این مطلب افزود: چه بسیار گردشگران و جهانگردان خارجی کـــه بهتر از ایرانیان سعدی را می شناسند و با مطالعه و بررسی کامل اقدام به سفر به شیراز و بازدید آرامگاه این شاعر گرانقدر می کنند.

وی با یـــادآوری صحبت‌های یکی از هموطنان خود که قبلا به شیراز سفر کرده است اظهار داشت: از نگاه شاردن در هیچ کجای دنیا به اندازه ایـــران، مردم در حفظ حرمت‌ها دقیق نیستند.

خورخه خاطرنشان کرد: این جهانگرد معروف در نوشـــته‌هایش تاکید می کند که حفظ حرمت، بیشترین اثر تربیتی روی افراد دارد تا بی‌حرمتی به آن‌ها.

این گردشگر فرانسوی در بخش دیگر از صحبت‌هایش به مارکوپولو و گروته اشاره می کند و یادآور می شود: از نگاه مارکوپولو، روح همکاری در ایرانیان قوی است و گروته، جهانگرد آلمانی نیز ایرانیان را مردمی می داند که یکدیگر را دوســـت دارند و نسبت به یکدیگر بی تفاوت نیستند.

وی همچنین گفت: من درباره سعدی مطالعات فراوان داشـــته ام و همین روح همکاری، عشق ورزیدن به همنوع و حفظ حرمت را در ترجمه آثارش خوانده و درک کرده ام.

الکس یکی دیگر از گردشگرانی است که از اتریش به شیراز سفر کرده است وی با اشاره به نام آبش خاتون که در عهد سعدی، آبش خاتون فرمانروای فارس بود که زنی مقتدر به شمار می رفت گفت: گفته می شود که قصیده "ای بیش از آنکه در قلم آید ثنای تو/ واجب بر اهل مشرق و مغرب دعای تو" در مدح این حکمران زن سروده شده است.

جای تعجب دارد که یک گردشـــگر اتریشـــی چنین اطلاعاتی درباره سعدی و کلامش دارد، الکس در ادامه با اشـــاره به جایگاه گردشـــگری ادبـــی در جهان اظهار داشت: گردشگری ادبی به بازدید از آرامگاه‌های شاعران و نویسندگان محدود نمی شود و به نوعی به زندگی و کار شاعر نیز مرتبط می‌شود.

وی تاکید کرد: سعدی بشر دوست است و علاقمندان به گردشگری ادبی، بسیاری از قصاید و حکایات این شاعر بزرگ را به زبان خود در کتب ترجمه شده خوانده‌اند و او را می شناسند.

آلکس همچنین گفت: سعدی بنی آدم را اعضای یک پیکر مـــی داند و این یعنی بالاترین پیام صلح و نوع دوستی که صدها سال قبل مطرح می شود.

دکتر فرح نیازکاراســـتاد دانشـــگاه با تأکید بر وجوه حضور ســـعدی در دوران معاصر گفت: بر اســـاس آمار، نسخه‌های خطی سعدی ۱۳۲۴ نسخه است که در صدر دست‌نوشته‌های ایران به زبان فارسی است.

وی با اعلام وجود ۴۲۲ نسخه از کلیات سعدی، ۲۸۴ نســـخه دیوان سعدی، ۲۲۲ نسخه بوستان سعدی، ۳۷۰ نسخه گلستان سعدی و ۲۶ نسخه پندنامه‌های سعدی به همراه صدها پایان‌نامه ثبت‌شده پیرامون شیخ اجل و آثارش خاطرنشان کرد: نگارش صدها مقاله علمی درباره ســـعدی از دیدگاه‌های مختلف سیاسی، جامعه‌شناسی، انسان‌شناسی، روانشناسی، مردم‌شناسی، زیبایی‌شناختی، دین شناختی، فلســـفی و... بیانگر میزان اهمیت ســـعدی در حوزه‌های مختلف علم و ادب است.

این چهره علمی و ادبی دانشگاهی بر اســـاس آنچه ترجمه آثار سعدی به دیگر زبان‌های رایج دنیا انجـــام می‌گیرد یادآور شد: گلستان سعدی نخستین کتاب فارسی است که به یک زبان اروپایی ترجمه شد و زمینه آشنایی شاعران، نویسندگان، فیلسوفان و اندیشمندان غرب را فراهم کرد؛ شاعران و اندیشـــمندانی چون ولتر، هوگو، دیدرو، لافونتن، گوته، شیلر، پوشکین، رنان، امرسون، بالزاک، موسه، بونین و بسیاری دیگر از او متأثر شدند.

نیازکار تاکید کرد: از سال ۱۶۳۶ میلادی که نخستین گزیده گلستان با ترجمه «آندره دوریه» به زبان فرانسوی چاپ و منتشر شد تاکنون، آثار ســـعدی به زبان‌های مختلف ازجمله انگلیسی، آلمانی، اسپانیایی، لاتین، ژاپنی، چینی، روسی، لهســـتانی، هلندی، ایتالیایی و... ترجمه و منتشرشده است.

کورش کمالی سروستانی رئیس مرکز سعدی شناســـی نیز با اشاره به این مطلب که سعدی یگانه‌ای است که سحر کلامش به اعجاز درمی‌آویزد و سخنانش مانند شکر شیرین است گفت: سعدی پیوسته به انسان عشـــق می‌ورزد و او را در جهان پرآوازه می‌کند و چنین است که جهانگیر می‌شود.

سروســـتانی افزود: بازتاب افق اندیشه سعدی بنی‌آدم را اعضای یکدیگر می‌داند تا جایی که بوستان را بر حکمت بنیان می‌کند و کلام او تأثیرگذار می‌شود.

رئیس مرکز سعدی شناسی خاطرنشان کرد: ســـعدی، نیک گفتار و نیک پندار و ژرف‌بین است و دادگری است از انسان‌مداری و خردورزی.

وی تأکید کرد: گویا آرزوهای سعدی در بوستان جلوه کرده است. سعدی عشق خدا و خلق را هم‌زمان می‌جوید و عشق سعدی داستانی است که بر سر بازار است.

سروســـتانی در ادامه گفت: سال‌ها و دهه‌هاست سعدی در آثار هنرمندان ایرانی از جایگاه والایی برخوردار است و بهره‌مندی مستقیم یا غیرمستقیم از مضامین کلام سعدی در انواع هنرها همچون نقاشی، خوشنویسی، آواز و موسیقی همچنان ادامه دارد.

دوری از خشونت

حجت الاسلام سعید حمیدیان استاد دانشگاه شیراز با اشاره به غزلی از سعدی که اعتقاد دارد سرفصلی و پارادایمی در دوری از خشـــونت و صلح گرایی ایجاد می کند گفت: به مردی که ملک سراسر زمین/نیرزد که خونی رسد بر زمین بدین مفهوم است که تمام ملک جهـــان را به یک نفر بدهند نمی ارزد که خونی به ناحق ریخته شود.

وی با تاکید بر اینکه چنانچه این شعر سعدی سرمشق قرار گیرد افزود: با توجه به اینکه در یکی از سرسراهای سازمان ملل این شعر شیخ شـــیراز با عنوان بنی آدم اعضای یک پیکرند/که در آفرینش ز یک گوهرند سرمشق و سرلوحه قرار گرفته است، موید آن است که سعدی شخصیت جهانی به شمار می رود که تعالیمش می تواند راهگشـــای صلح باشـــد از این رو تقارن همایش صلح با یادروز ســـعدی می تواند پیوند محکمی پیرامون این موضوع در پی داشته باشد.

استاد دانشگاه شیراز خاطرنشان کرد: در بخش ادبیات این همایش از منظر شعرا و حکمای مختلف از جمله شـــیخ سعدی شـــیرازی، مولانا، حافظ، فردوسی و دیگر ادیبان و شعرا و عرفا مسئله صلح به بررسی گذاشته می شود.

?چه الملسه لا یدیه ف
وساربلتسر الازامه اه ک؟ات در اچسلا

آگهی دعوت مجمع عمومی عادی به‌طور فوق‌العاده شرکت آپادانا پتروفر آیند (سهامی خاص) به شماره ثبت ۲۴۵۵۳۹ و شناسه ملی ۱۰۱۰۲۸۶۱۹۴۰

بدینوسیله از کلیه ســـهامداران و یا نمایندگان آنان دعوت به عمل می‌آید تا در جلسه مجمع عمومی عادی بطور فوق‌العاده شـــرکت که در رأس ساعت ۱۰ صبح روز شنبه مورخ ۹۷/۲/۱۵ در نشانی تهران ـ خیابان کارگر شـــمالی ـ نبش خیابان دهم ـ پلاک ۱۹۱۷ ـ طبقه دوم ـ واحد ۲۰۱ برگزار خواهد شد حضور به‌هم رسانند.
دستور جلسه: ـ انتخاب اعضاء هیأت مدیره ـ سایر موارد
هیئت مدیره

آگهی تغییرات شرکت بارت فارمد بارسیان سهامی خاص به شماره ثبت ۳۱۶۷۶۹ و شناسه ملی ۱۰۱۰۳۵۳۴۵۴۶

به استناد صورتجلسه مجمع عمومی فوق العاده مورخ ۱۳۹۶/۱۱/۱۹ تصمیمات ذیل اتخاذ شد: محل شرکت به نشانی استان مرکزی -شهرستان ساوه -بخش مرکزی -دهستان طراز ناهید -آبادی شـــهرصنعتی کاوه- خیابان (آزادگان ۱۴) -خیابان کارگر ششم-پلاک ۰ -قطعه ۲۱۴۴-طبقه همکف کد پســـتی ۳۹۱۴۲۳۳۱۷۵ انتقال یافت و ماده مربوطه در اساسنامه اصلاح گردید.
سازمان ثبت اسنادواملاک کشور
اداره ثبت شرکت ها و موسسات غیرتجاری تهران (۱۶۰۶۹۱)

آگهی فروش ملک

شـــرکت داروسازی شـــهید قاضی (ســـهامی عام)
در نظر دارد نسبت به فروش ملک به شرح ذیل اقدام نماید.
۱ـ آدرس ملک: تهران ســـعادت‌آباد ـ میـــدان کاج ـ خیابان سرو شرقی ـ روبروی بیمارستان پارسیان ـ خیابان رشادت ـ خیابان اقبال ـ پلاک ۲۴
۲ـ مشـــخصات ملک و تعداد واحدها: ۵ دستگاه آپارتمان با کاربری اداری در پنج طبقه با سند تفکیکی دارای انشعاب آب، برق، گاز، تلفن، پارکینگ، انباری و یک دســـتگاه آسانسور و دارای حیاط بوده و ملک بصورت یکجا به فروش می‌رسد.
۳ـ نوع فروش: مزایده عمومی
۴ـ ســـاعات بازدید: داوطلبین شـــرکت در مزایده می‌توانند جهت بازدید از ملک و دریافت اســـناد مزایده از تاریخ انتشار این آگهی لغایـــت ۹۷/۲/۳۱ همه روزه (بجـــز ایام تعطیلی رسمی) از ساعت ۸/۳۰ صبح تا ۱۵/۳۰ به محل ملک مراجعه نمایند. ضمناً اســـناد مزایده در ســـایت اینترنتی شرکت به آدرس www.sgco-infusion.com نیز قابل مشـــاهده می‌باشد.
تلفن تماس: ۲۲۱۴۲۴۵۳ ـ ۲۲۳۸۳۷۱۳
شرکت داروسازی شهید قاضی (سهامی عام)

آگهی دعوت به مجمع عمومی عادی سالیانه شرکت پتروشیمی بروجن (سهامی خاص) به شماره ثبت ۲۹۵۱۶۹ شناسه ملی ۱۰۱۰۳۳۱۰۴۷۷

شرکت گروه سرمایه گذاری ایرانیان شرکت پتروشیمی بروجن
مجمع عمومی عادی سالیانه شرکت پتروشیمی بروجن (سهامی خاص) رأس ســـاعت ۱۵:۰۰ روز یکشنبه مورخ ۹۷/۰۲/۱۶ به نشـــانی: تهران، خیابان ولیعصر، بالاتـــر از خیابان ظفر، جنب خیابان ناصری، برج کیان، طبقه ۱۱ واحد ۳ ســـالن کنفرانس برگزار می‌گردد. بدینوســـیله از سهامداران محترم و یا نماینده قانونی ایشـــان دعوت به عمل می‌آید در جلسه مذکور حضور به هم رسانند.
دستور جلسه:
۱ـ استماع گزارش عملکرد هیأت مدیره و بازرس قانونی
۲ـ رســـیدگی و تصویب صورت‌های مالی سال مالی منتهی به ۱۳۹۶/۱۲/۲۹
۳ـ انتخاب بازرس و حســـابرس قانونی برای سال مالی منتهی به ۱۳۹۷/۱۲/۲۹
۴ـ تعیین روزنامه کثیرالانتشار جهت درج آگهی‌های شرکت
۵ـ سایر موارد که در صلاحیت مجمع باشد.
هیأت مدیره شرکت پتروشیمی بروجن

آگهی دعوت مجمع عمومی عادی به‌طور فوق‌العاده شرکت تولیدی و صنعتی ایران و غرب (سهامی عام) شناسه ملی ۱۰۱۰۱۸۹۰۷۴۲ شماره ثبت ۸۶۶۶

بدینوســـیله از کلیه سهامداران شرکت تولیدی و صنعتی ایران و غرب (ســـهامی عام) دعوت می‌گردد تا در جلســـه مجمع عمومی عادی به‌طور فوق‌العاده شرکت که در ســـاعت ۱۰ صبح روز سه‌شنبه مورخ ۱۳۹۷/۰۲/۱۱ در محل کارخانه واقع در اتوبان آزادگان کیلومتر ۴ جاده احمدآباد مستوفی تشکیل می‌گردد. حضور به هم رسانند.
دستور جلسه:
ـ انتخاب بازرس اصلی و علی‌البدل شـــرکت برای دوره مالی منتهی به ۱۳۹۷/۱۲/۲۹
هیئت مدیره

شرکت تعاونی آینده‌داران مبین پاسارگاد شماره ثبت: ۴۹۳۷۹۳ و شناسه ملی ۱۴۰۰۵۹۳۵۹۶۹

آگهی دعوت مجمع عمومی فوق العاده نوبت اول

بدینوســـیله از کلیه اعضای محترم شـــرکت تعاونی دعوت می شـــود تا در مجمـــع عمومی فوق العـــاده نوبت اول که رأس ســـاعت ۹ صبح روز پنجشنبه مورخ ۱۳۹۷/۰۲/۱۳ در محل شرکت واقع در تهران، سعادت آباد، بلوار دریا، مطهری شمالی، انتهای ســـاحل ۲، پلاک ۳۷ تشکیل می گردد حضور به هم رسانند.
توجـــه: در صورتیکه هریک از اعضا نتوانند در مجمع عمومی فوق حضور یابند می توانند اســـتفاده از حق خود را برای حضور و اعمال رأی در مجمع عمومی، بـــه یک نماینده تام‌الاختیار واگذار کنند. تعداد آرای وکالتی هر عضو حداکثر ۳ رای و هر شخص غیر عضو تنها ۱ رای خواهد بود، لازم به ذکر است تأیید نماینده تام‌الاختیـــار با نماینده و عضو هیأت مدیره تعاونـــی خواهد بود. بدین منظور عضو متقاضی اعطای نمایندگی باید حداکثر ظرف ۱۰ روز از انتشار این آگهی به همراه نماینده خود و با در دست داشتن مدرک مؤید عضویت در تعاونی و کارت شناسایی معتبر در محل دفتر شرکت تعاونی حاضر تا پس از احراز هویت طرفین (عضویت متقاضی و اهلیت نماینده)، برگه نمایندگی مربوط توسط مقام مذکور تأیید تا برگه ورود به مجمع عمومی برای نماینده صادر گردد.
ضمناً یادآور می شـــود که این مجمع با حضور حداقل دو ســـوم از اعضاء رســـمیت می یابد و تصمیماتی که در آن اتخاذ می شـــود برای کلیه اعضا (اعم از حاضر/غایب و مخالف) نافذ و معتبر خواهد بود.
دســـتور جلســـه: ـ گزارش هیأت مدیره ـ طرح و تصویب استعفای دسته جمعی اعضای هیأت مدیره
هیات مدیره

آگهی دعوت به مجمع عمومی عادی سالانه شرکت پخش رازی (سهامی خاص) ثبت شده به شماره ۵۳۲۸۴ و شناسه ملی ۱۰۱۰۰۹۸۴۱۹۱

بدینوســـیله از کلیه سهامداران شرکت پخش رازی (سهامی خاص) ثبت شـــده به شـــماره ۵۳۲۸۴ ـ تهران، دعوت به عمل می‌آید در جلسه مجمع عمومی عادی ســـالانه این شرکت در ساعت ۱۴ روز یکشـــنبه مورخ ۱۳۹۷/۰۲/۱۶ در محل قانونی شـــرکت به آدرس تهران، خیابان جمهوری، بین ۳۰ تیر و فردوسی، کوچه مسعود سعد، پلاک ۲۹ برگزار می‌شود، حضور بهم رسانند.
دستور جلسه:
۱ـ اســـتماع گزارش هیأت مدیره در خصوص عملکرد ســـال مالی منتهی به ۱۳۹۶/۱۲/۲۹ و برنامه‌های آتی شرکت.
۲ـ استماع گزارش حســـابرس مستقل و بازرس قانونی در خصوص صورت‌های مالی سال مالی منتهی به ۱۳۹۶/۱۲/۲۹.
۳ـ تصویب صورت‌های مالی سال منتهی به ۱۳۹۶/۱۲/۲۹.
۴ـ انتخاب حسابرس و بازرس قانونی شرکت برای سال مالی منتهی به ۱۳۹۷/۱۲/۲۹.
۵ـ تعیین روزنامه کثیرالانتشار برای درج آگهی‌های شرکت.
۶ـ سایر مواردی که در صلاحیت مجمع عمومی عادی سالانه باشد.
هیأت مدیره
شرکت پخش رازی (سهامی خاص)

اصلاحیه

پیرو آگهی مندرج در روزنامه اطلاعات شماره ۲۶۹۸۲ مورخ ۹۷/۱/۳۰ به اطلاع اعضای محترم انجمن فیزیوتراپی ایران می‌رســـاند در آگهی دعوت به مجمع عمومـــی فوق‌العاده تاریخ برگزاری مجمع ۹۷/۲/۲۱ صحیح می‌باشد که بدینوسیله توضیح و اصلاح می گردد.
هیات مدیره انجمن فیزیوتراپی ایران

آگهی دعوت مجمع عمومی فوق‌العاده و مجمع عمومی عادی سالیانه شرکت سیلو کاران امروز سهامی خاص به شماره ثبت ۱۶۱۴۵۲ به شناسه ملی ۱۰۸۶۱۱۹۴۷۳۷

بدینوســـیله از کلیه سهامداران محترم شرکت دعوت می‌شود تا در جلســـه مجمع عمومی عادی سالیانه که در تاریخ ۱۳۹۷/۰۲/۱۵ روز شـــنبه در ســـاعت ۹ صبح و مجمع عمومی فوق‌العاده ساعت ۱۰ صبح به تاریخ ۱۳۹۷/۰۲/۱۵ روز شـــنبه در آدرس دفتر مرکزی شرکت: خیابان کارگر شمالی کوچه نهم پلاک ۴۳ طبقه اول کدپستی: ۱۴۳۹۶۸۳۱۸۱ تشکیل خواهد شد حضور به‌هم رسانند.
دستور جلسه مجمع عمومی فوق‌العاده: ۱ـ افزایش سرمایه از طریق صدور سهام جدید
دســـتور جلسه مجمع عمومی عادی ســـالیانه: ۱ـ انتخاب بازرســـین اصلی و علی‌البدل ۲ـ استماع گزارش اعضای هیئت مدیره و بازرســـین شـــرکت در مورد عملکرد مالی ســـال ۹۶ ۳ـ طرح و تصویب ترازمالی و حساب سود و زیان مالی منتهی به سال ۹۶ شرکت
هیات مدیره شرکت

آگهی دعوت به مجمع عمومی عادی (نوبت اول) کانون بازنشستگان صنعت نفت تهران (شعبه شهرری)

از کلیه اعضاء محترم این شـــعبه دعوت می‌گردد جهت شـــرکت در مجمع عمومی (نوبت اول) که رأس ســـاعت ۱۰ صبح روز چهارشنبه مورخ ۹۷/۲/۲۶ واقع در محل این شـــعبه به آدرس خیابان دســـتواره جنـــب مترو علی آباد نبش کوچه هفتم مسجد ثارالله برگزار می‌گردد، حضور بهم رسانند.
دستور جلسه:
۱ـ استماع گزارش هیئت مؤسس
۲ـ انتخاب اعضای هیئت مدیره و بازرس
۳ـ تصویب اساسنامه
۴ـ تعیین روزنامه کثیرالانتشار جهت آگهی و دعوتنامه‌های کانون
کلیـــه عزیزانی که تمایل به نامزدی عضویت در هیئـــت مدیره و یا بازرس را داشـــته و طبق قوانین و مقررات حائز شرایط می‌باشـــند می‌بایست تا تاریخ ۹۷/۲/۱۹ با ارائه کارت عضویت این شـــعبه و یک قطعه عکس ۳×۴ و تکمیل فرم ثبت‌نام به دفتر این شعبه مراجعه فرمایند.
هیأت مدیره

بانک ملت bank mellat — آگهی مناقصه عمومی شماره ۹۷/۱۰۴

الف: مناقصه گزار: بانک ملت
ب: موضـــوع مناقصه: خرید تعـــداد ۶/۶۰۰/۰۰۰ جلد کارت مغناطیســـی مطابق با شرایط و مشـــخصات مندرج در اوراق مناقصه.
ج: سپرده شرکت در مناقصه:
ســـپرده شـــرکت در مناقصه ۶۶۰،۰۰۰،۰۰۰ ریال به صورت ضمانتنامه بانکی (غیر از بانک ملت)، و یا فیش نقدی واریزی به حساب جاری جام به شـــماره ۲۰۲۴۰۱۳۵۹۵ به شناسه واریز ۱۳۹۷۱۷۵۰۰۲۰۱۰۴۱۲۵ در وجـــه اداره کل امور مالی نزد شعبه چهارراه ولیعصر (قابل پرداخت در کلیه شعب بانک ملت)
د: مدارک مورد نیاز جهت دریافت اسناد مناقصه: ارائه معرفینامه و فیش ۲۰۰/۰۰۰ ریالی واریز به حســـاب جاری جام شـــماره ۲۰۲۴۰۱۰۲۶۵ با شناســـه ۱۳۹۷۱۷۵۰۰۲۰۱۰۴۲۷۸ قابل پرداخت در کلیه شعب بانک ملت.
هـــ: محـــل دریافـــت اســـناد مناقصه: تهـــران خ طالقانی مقابل ســـاختمان وزارت نفت ـ ســـاختمان شـــماره ۳۸۰ طبقه ششم ـ اداره معاملات و قراردادها
اداره کل تدارکات
و: متقاضیان می‌توانند متن آگهی و اسناد مناقصه مربوطه را در سایت http://iets.mporg.ir ملاحظه نمایند.

جدول زمانی انجام مناقصه	
شروع توزیع اوراق مناقصه	از ساعت ۸:۰۰ مورخ ۹۷/۰۲/۰۱
مهلت ارسال مدارک مناقصه	تا ساعت ۱۵:۰۰ مورخ ۹۷/۰۲/۱۷
تاریخ بازگشایی پاکت‌ها	رأس ساعت ۱۰:۳۰ مورخ ۹۷/۰۲/۱۸

اداره کل تدارکات
اداره معاملات و قراردادها

آگهی تجدید مناقصه عمومی یک مرحله‌ای شماره ۹۶/۶/م

شـــرکت غله و خدمـــات بازرگانی منطقه یک (ســـهامی خاص)
در نظر دارد جهت دپو حـــدود ۲۵۰/۰۰۰ تن و بارگیری حدود ۲۵۰/۰۰۰ تن گندم به مدت یک سال توســـط لودر با راننده در انبارهای مسقف در مجتمع شهید مدرس واقع در شهرســـتان رباط کریم ـ بعد از پلیس راه، جاده پرندک، جنب شهرک آبشناســـان را از طریق برگزاری مناقصه عمومی یک مرحله‌ای به پیمانکار واجد شـــرایط واگذار نماید. لذا متقاضیان می‌توانند از تاریخ درج آگهی به مدت یک هفته با ارائه معرفی نامه به نشـــانی: تهران خیابان شـــهید رجائی چهارراه چیت‌ســـازی سیلو شهید اسدا

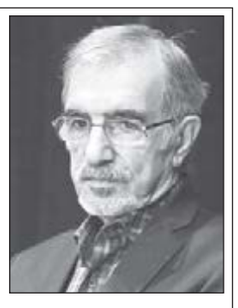

به مناسبت چهارم شعبان

ساقی حق

دکتر علی موسوی گرمارودی

ای تشنهٔ بشر ولای وبند!
برخیز لا به بلت نان بپیوند
در جاری مهرت رزشو که
لانگاه ز خون خودلاضو که
زان پا که در ایه سفر درآنک
گر دست دهک سبک‌تر آنک
ولا جانب قبالهٔ لافا که
با دل سفری به کربلا که
بنگر به نگاه دیدهٔ پاک
خورت سِدِ به خون تپیدهٔ خاک
بیاسِ باک ابوالفضائل
در خانه بشر کرده منزل
ای سلا باند باغ ایآسان!
لای قآری‌تاخرار ایران!
دسزک که ز خویش لانهادی
جانک که به راه لاست دادی،
آن‌تاخِ درخت بالافائکست
لایه، میوهٔ باغ کبریائکست
رفوک که به تشنگان دهک آب
خود گشزک از آب بشر، سیراب
آبک ز فرات تلوب لارد
آه از دل آتشیه برلارد
آن آب ز کف، غآیه فولا ریست
لاآن آب لا دیده بالای آمیست
برخاست ز بار غیه خآیده
جان بروبش از بطش رسیده
بر اسب نشرت لا بود بکتاب
دل در گرلا رساندن آب
ناگاه یکک لا ولابه خُرد
دیدند که‌تیر آب مکبرد
آن آتش یر، خآید بر آب
لاز دغدغه لا تلاش، بکتاب
دسزان خدا ز ته جدات
لاآن قامت پیدری لاتات
بگرفت به ناگزیر، چون جان
آن مشک ز لاش خود به دندان
لا آنگاه به ولای مشک، خیت
لاز قامت لا لا نیزه کیت
جان در بدنش نبودلا مکتاخت
با زخیه هزار نیزه مکساخت
از خون، ته لا به گل نشرزه
صد خار بر آن ز تیر، برزه
وشاد که: گر ز دست‌ت دست
آبیش برای کودکان هرست
چون بآر گل، ایه نشاط، کوتاه
تیر آمدلا مشک بردرید، آه!
ایه‌وحظه چه گویه لا چه‌ها کرد
تنها، نگهک به خیآه‌ها کرد:
ای مرگ، کنون مرا به بر گیر
از دست‌تاج کنون ز سر گیر
مکگفت‌لا بر آب‌لا خون، نگاهش
لاز سینهٔ تفته بروب، آهش
خونابه لا آب برمکآمیست
لاز مشک‌لا بدن به خاک مکریست
چون سوی زمیه خآید آن ماه
برش لا ماکوت بود هآراه
تنها نفاد بوفضایل
تد کفهٔ کائنات، مایل
یر، ساقک خویش را فراخواند
بر کلج زمانه تشنگک ماند
در یرت آن کفک که برلت
از آب‌لا فولا فکندلا بگنلت،
هر موج به یاد آن کف‌لا چنگ
کوبد سر خویش را به هر سنگ
کف بروب ولادلا در تکاپوست
هر آب ولانده در پکلاست
چون مه‌ت‌ب چارده برآید
دریا به گآسان، فراتر آید
ای بحر، بهل خیال باطل
ایه ماه کجالا بوفضایل؟
گیرج لا سه گلج برتر آنک
کو ید یریه کبریائک؟

حماسه‌ساز کربلا

گفتاری کوتاه درباره حضرت ابوالفضل العباس(ع)

حضرت ابوالفضل العباس(ع) در ۴ شعبان سال ۲۶ق در مدینه به دنیا آمد. در دوران کودکی از پدر بزرگوارش حضرت امیر مؤمنان(ع) تحصیل کرد و امام علی(ع) فرمود: «لکِ ولدی العَبّاس زُکّی العلم وَذکا». در مدت ۱۴ سال که با پدر زیست، همیشه و در همه حال در کنار ایشان حضور داشت. از القاب ایشان است: قمر بنی‌هاشم، باب‌الحوائج، سکا، پرچمدار و علمدار. حضرت عباس(ع) با لبابه ـ دختر عبیدالله بن عباس بن عبدالمطلب ـ ازدواج کرد که حاصل آن دو پسر به نامهای فضل و عبیدالله بود. برخی فرزندان دیگری برای ایشان به نامهای حسن، قاسم، محمد و یک دختر عنوان کرده‌اند و گفته‌اند قاسم و محمد در روز عاشورا پس از پدرشان به شهادت رسیدند. نسل حضرت عباس(ع) از طریق عبیدالله ادامه یافت. بقعه‌های زیادی به نوادگان حضرت عباس(ع) در شهرهای مختلف از جمله اصفهان، قم و زنجان منسوب است.

در جریان واقعه کربلا، حضرت عباس(ع) از همان آغاز قیام، یعنی حرکت امام حسین(ع) از مدینه به سوی مکه، با ایشان همراه شد و تا آخر در کنار آن حضرت ماند. روز هفتم محرم، وقتی عبیدالله بن زیاد به عمر سعد دستور داد که به حسین(ع) و یارانش اجازه استفاده از آب فرات ندهد، امام، برادر را فرا خواند و ۳۰ سوار را به اضافه ۲۰ پیاده با او همراه کرد تا مشکها را پر از آب نمایند و به اردوگاه بیاورند. عباس(ع) توانست محاصره دشمن را بشکند و آب را به اردوگاه برساند. در روز عاشورا هم به دستور امام برای آوردن آب به شریعه فرات رفت؛ اما پس از پر کردن مشک، در راه بازگشت به خیمه‌ها، به شهادت رسید.

با آدار کربلا

در عصر تاسوعا، شمر امان‌نامه‌ای برای فرزندان ام‌البنین(س) از جمله عباس(ع) فرستاد؛ اما عباس به او اعتنایی نکرد، تا اینکه امام حسین(ع) از او خواست که پاسخ شمر را بدهد. فرمود: «دستانت بریده باد و لعنت بر امان‌نامه‌ای که آورده‌ای ای دشمن خدا، آیا از ما می‌خواهی که برادر و سرورمان حسین پسر فاطمه را رها کنیم و از لعنت‌شدگان و فرزندان لعنت‌شدگان اطاعت کنیم؟ آیا به ما امان می‌دهی در حالی که فرزند رسول خدا در امان نیست؟»

عباس(ع) در شب عاشورا پاسداری از خیمه‌ها را بر عهده گرفت. در حین نگهبانی، زهیر بن قین نزدش رفت و سخنانی گفت که می‌خواست روحیه او را تقویت کند. حضرت فرمود: «تو می‌خواهی با این سخنانت به من جرأت دهی؟ به خدا سوگند تا دم مرگ، از یاری برادرم دست برنمی‌دارم و در پشتیبانی از او کوتاهی نخواهم کرد.»

صبح عاشورا لشکر دشمن آرایش نظامی به خود گرفت و اعلان جنگ کرد. امام افراد خود را آماده دفاع کرد که از ۳۲ سواره و چهل پیاده تشکیل شده بود. امام، زهیر را در جانب راست و حبیب بن مظاهر را در جانب چپ گماشت و پرچم لشکر را در مرکز سپاه به دست برادر سپرد.در نخستین ساعات جنگ، چهار تن از افراد سپاه امام(ع) حمله‌ای دسته‌جمعی به قلب لشکر کوفیان کردند. دشمن آنان را محاصره کرد. حضرت عباس(ع) با دیدن به خطر افتادن آنان، یک‌تنه به سوی حلقه محاصره تاخت و موفق شد آنان را نجات دهد.

ت‌هادت

تاریخ‌نویسان شهادت حضرت عباس(ع) را به گونه‌های مختلفی روایت کرده‌اند؛ چنان‌که شیخ مفید می‌نویسد: «عباس چون دید عده زیادی از خاندانش کشته شدند، به برادران مادری خود عبدالله و جعفر و عثمان گفت: شما پیش از من بروید تا که ببینم برای خدا و پیغمبر(ص) اخلاص پیشه‌کرده‌اید. عبدالله به میدان رفت و سخت جنگید تا شهید شد. سپس جعفر و عثمان‌نیز شهید شدنلچ سپاهیان عمر بن سعد بر اردوی امام حمله کردند. چون تشنگی بر حضرت شدت گرفت، بر بالای سد خاکی رفت به قصد فرات درحالی که برادرش عباس پیش روی او بود. سپاهیان ابن سعد جلوی او را گرفتند و در میان آنان، مردی

از امام سجاد(ع) نقل شده است: خدا عمویم عباس را رحمت کند به‌راستی ایثار و جانبازی نمود آن چنان که دستانش قطع شد و خود را فدای برادرش ساخت آن عباس نلاد خدا و نظم مقدس دارد که تمامی شهیدان در روز قیامت بر او غبطه می‌خورند و رسیده به آن مقام را آرزو می‌کنند

از قبیلهٔ بنی‌دارم بود که به لشکر گفت: وای بر شمل او را از رسیدن به فرات بازدارید و نگذارید به آب برسد. حسین(ع) فرمود: خدایا، او را تشنه بمیران. آن مرد خشمگین شد و تیری به سوی حضرت پرتاب کرد که به زیر چانهٔ ایشان اصابت نمود. حسین(ع) تیر را بیرون آورد و فرمود: بارخدایا به تو شکایت می‌کنم از آنچه در حق فرزند دختر پیغمبرت انجام می‌دهند. سپس به جای خود بازگشت در حالی که تشنگی بر او شدت گرفت. لشکر، عباس را از هر سویی محاصره کردند و او را از حسین(ع) جدا ساختند. او به تنهایی جنگید تا شهید شد.»

خوارزمی در این باره می‌گوید: او به میدان رفت و در حالی که رجز می‌خواند، بر دشمن حمله برد و پس از کشته و زخمی کردن عده‌ای از دشمنان سرانجام به شهادت رسید. امام(ع) بر بالینش حاضر شد و فرمود: اکنون کمرم شکست و چاره‌ام اندک شد.

ابن شهرآشوب نوشته است: «عباس جهت تهیه آب بیرون رفت، دشمن بر او حمله کرد و او نیز بر آنان حمله برد و آنان را پراکنده ساخت. پس زید بن ورقاء در پشت نخلی کمین کرد و حکیم سنبسی بدو کمک کرد و ضربه‌ای بر دست راست عباس وارد ساخت. وی شمشیر را با دست چپ گرفت و بدان‌ها حمله کرد تا اینکه ضعف بر او چیره شد، در این هنگام حکیم که پشت درختی در کمین بود، ضربتی بر دست چپش فرود آورد. در این هنگام عباس(ع) چنین رجز خواند: «ای نفْس، از کافران مترس و به رحمت خدا و همنشینی با پیامبر(ص) بشارتت باو اینان به ستم دست چپم را بریدند. پروردگارم ایشان را به آتش سوزان دوزخ درخواهد افکند». سپس حکیم با عمودی آهنین ضربتی بر سر عباس(ع) فرود آورد و او را به شهادت رساند». سن حضرت عباس(ع) هنگام شهادت، حدود ۳۴ سال نقل شده است.

مناسک خاص

حضرت عباس (ع) نزد شیعیان دارای جایگاه رفیعی است و به همین جهت برای وی مراسم خاص و جداگانه می‌گیرند که از جمله آنها، این موارد است: در مراسم دهه محرم، روز نهم محرم به عنوان روز تاسوعا به عزاداری برای حضرت عباس(ع) اختصاص دارد و شیعیان در مساجد، هیأت‌ها و تکیه‌ها به برگزاری مراسم عزا برای ایشان می‌پردازند.

تعزیه: به جهت اهمیت حضرت عباس، تعزیه و شبیه‌خوانی‌های خاص حضرت عباس(ع) نیز در مکان‌های مختلف برگزار می‌شود که در این تعزیه مواردی مانند جداشدن حضرت از اطفال بنی‌هاشم، وداع با امام حسین(ع)، وداع با حضرت زینب(س)، رجزخوانی برای دشمن، قطع شدن دو دست، چگونگی شهادت و آمدن برادر بر بالین وی به نمایش درمی‌آید.

در کلاج پیشوایان

از امام سجاد(ع) نقل شده است: «خدا عمویم عباس را رحمت کند به‌راستی ایثار و جانبازی نمود. جنگ نمایانی کرد تا دستانش قطع شد و خود را فدای برادرش نمود. خداوند در برابر این فداکاری، همانند عمویش جعفر طیار، دو بال به او عنایت کرد تا به یاری آنها، همراه فرشتگان در بهشت پرواز کند. عباس نزد خداوند مقامی دارد که تمامی شهیدان در روز قیامت، بر او غبطه می‌خورند و رسیدن به آن مقام را آرزو می‌کنند.»

از امام صادق(ع) در توصیف ایشان روایت شده است: «بصیرت نافذ، بینش عظیم، ایمان بسیار، جهاد در محضر امام حسین(ع)، جانبازی و ایثار، شهادت در راه امام خود، تسلیم در برابر جانشین پیامبر(ص)، تصدیق امام زمانش، وفاداری، تلاش تا آخرین حد و...» همچنین در آغاز زیارتنامه ایشان می‌فرماید: «سلام بر تو ای بنده نیکوکار و فرمانبر خدا و پیامبر و امیرالمؤمنین و حسن و حسین».

از امام زمان(عج) نیز نقل شده است: «سلام بر ابوالفضل العباس، پسر امیر مؤمنان(ع)، آن که جان خود را نثار برادرش کرد، دنیا را وسیله آخرت خود قرار داد و فدای برادرش شد. او که نگهبان بود و بسیار کوشید تا آب را به تشنگان حرم برساند و دو دستش در جهاد فی سبیل الله قطع شد. خداوند قاتلان او را از رحمت خود دور سازد.»

یرج یضرت بباس(ع)

مدفن آن بزرگوار که در ۳۷۸ متری شمال شرقی حرم امام حسین(ع) قرار دارد، یکی از مهمترین زیارتگاه‌های شیعیان است. حد فاصل حرم این دو برادر را «بین‌الحرمین» می‌نامند. در زیر تاریخ مختصر این بارگاه منور را مرور می‌کنیم:

مختار ثقفی در سال ۶۶ق با کمک جمعی از اعراب و نیز ایرانیان که از شیعیان بودند، به خونخواهی سیدالشهدا(ع) قیام کرد و در دوران قدرت و حکومت او اولین عمارت آستانه بنا گشت و کم‌کم این عمارت و به طور کلی تمام شهر کربلا رو به آبادانی نهاد؛ ولی هارون الرشید در سال ۱۷۰ق دستور خراب کردن آن را داد. مأمون که در سال ۱۹۸ق قدرت را به دست گرفت، برخورد دوستانه‌ای با شیعیان در پیش گرفت، لذا شیعیان این فرصت را مغتنم شمردند و عمارت دوم آستانه در عصر مأمون انجام گرفت.

در سال ۲۳۲ق متوکل عباسی بر مسند خلافت نشست. وی دستور داد آستانه حضرت سیدالشهدا(ع) و برادرش، بلکه تمامی شهر کربلا را خراب کردند و پس از تخریب، تمامی منطقه را شخم زدند و به آن آب بستلو بعدها المنتصر عباسی حکم به تعمیر بنای شهر کربلا و آستانه حضرت عباس(ع) داد. درنتیجه، کربلا در عصر او رونق یافت و زائران به سوی این شهر سرازیر گشتند.

عمارت چهارم: در سال ۳۶۷ق عضدالدوله دیلمی وارد بغداد شد، سپس به زیارت کربلا و نجف شتافت و دستور داد مرقد عظیم و با شکوهی برای حضرت عباس(ع) بنا کنند. بنای مزبور در سال ۳۷۲ پایان یافت و عمارت امروزه آستانه حضرت عباس(ع) از عضدالدوله است.

عصر جلایری: پس از تأسیس دولت جلایریان در ایران و به قدرت رسیدن شیخ حسن ایلکانی در سال ۷۴۰ق، سلطان اویس (فرزند شیخ حسن) تعمیرات را در این آستانه شروع نمود که در عصر فرزندش ـ سلطان احمد ـ در سال ۷۸۶ پایان یافت و هدایای زیادی از ایران به آستانه مزبور ارسال شد.

در عصر صفویه: شاه اسماعیل صفوی روز ۲۵ جمادی‌الثانی ۹۱۴ق فاتحانه وارد بغداد گشت و مورد استقبال قرار گرفت. وی روز بعد به سمت کربلا حرکت کرد و یک شبانه‌روز در حرم امام حسین(ع) معتکف گشت، سپس به آستانه حضرت عباس(ع) رفت و دستور تعمیرات وسیعی را صادر نمود و دوازده قندیل از طلای خالص را که با خود آورده بود، به این حرم اهدا کرد؛ تمامی حرم و رواق‌ها را با فرش گرانبهای ابریشم‌بافت اصفهان مفروش نمود و خدمه مخصوصی نیز برای نگاهداری و روشنایی قندیل آستانه استخدام کرد که تبار آن امروزه با عنوان «آل قندیل» در کربلا شهرت دارد. همچنین دستور کاشیکاری گنبد را صادر کرد که تا سال ۱۳۰۲ق باقی بود. سال ۱۱۵۳ق نادرشاه افشار نیز هدایای زیادی به این آستانه ارسال کرد و تعمیرات وسیعی در آن بارگاه ملکوتی انجام گرفت.

در ۱۸ ذی الحجه ۱۲۱۶ق که مردم در عید غدیر از کربلا به نجف اشرف رفته بودند، سعود بن عبدالعزیز ـ سرسلسله حاکمان وهابی عربستان ـ با لشکری به شهر کربلا حمله برد، حکم به تاراج تمامی شهر داد، آستانه حضرت عباس(ع) را خراب کرد و تمامی هدایای سلاطین صفوی و نادر و قندیل‌های طلا و نقره و غیره را غارت کرد.

در عصر قاجار: پس از حمله وهابی‌ها به کربلا، مردم ایران با همراهی دولت وقت ایران در زمان فتحعلی‌شاه قاجار کمک‌های زیادی به این شهر نمودند و تمامی خرابی‌های وارده را ترمیم کردند. آستانه حضرت عباس(ع) نیز تعمیر گشت و ضریح نقره اهدایی فتحلی‌شاه در سال ۱۲۲۷ق نصب شد. ناصرالدین شاه کاشیکاری گنبد را تجدید کرد. در سال ۱۳۰۴ق کاشیکاری صحن و در سال ۱۳۰۵ق کاشیکاری گنبد انجام یافت. همچنین عبدالحسین تهرانی (شیخ‌العراقین) با استفاده از ثلث اموال مرحوم امیرکبیر، تعمیرات وسیعی در آستانه انجام داد.

لاضعه‌تیکنونی

تربت حضرت عباس(ع) در وسط حرم واقع شده و بر روی آن صندوق خاتم نفیس اهدایی قرار دارد. چهار طرف حرم دارای چهار رواق قرینه است و به یکدیگر منتهی می‌گردند. سقف و تمامی دیوارهای حرم و رواق‌ها به دست هنرمندان ایرانی آینه‌کاری شده و بر فراز ضریح مطهر، یک گنبد بزرگ بنا گردیده که در سال ۱۳۷۵ق طلاکاری آن انجام یافته است. در دو طرف ایوان جنوبی حرم، دو مناره و در قسمت جنوبی حرم یک ایوان سرتاسری واقع شده که در وسطش یک در طلایی میناکاری ساخت اصفهان دیده می‌شود. در ضلع شمالی ضریح مبارک برای ورود به زیرزمین و قبر مطهر راه دارد؛ ولی در نقره‌ای آن همیشه بسته است و کسی نمی‌تواند به آن زیرزمین وارد شود. می‌گویند اینجا بر نهر علقمه مشرف بوده است. رواق غربی در سمت چپ و راست آن باب الرواق و باب المراد قرار دارد. در رواق شرقی پنج مقبره وجود دارد و رواق جنوبی با سه در به ایوان طلا وصل می‌شود.

صحه یرج

صحن بزرگ دارای چهار ایوان است. سقف ایوان‌ها دارای مقرنس‌کاری و طاق و قوس‌های هندسی زیباست و در هر کدام نیز حجره‌ای وجود دارد که برای مباحثه یا تدریس علوم دینی از آن استفاده می‌شده است. این ایوان‌ها عبارتند از: ایوان بالاسر، ایوان شرقی، ایوان شمالی، ایوان قبله. درها و ورودی‌های جدید که به سال ۱۳۹۴ق سامان یافته،عبارتند از: باب القبله، باب الأمیر(ع)، باب الامام الحسن(ع)، باب الامام الحسین(ع)، باب صاحب الزمان(ع)، باب الامام موسی بن جعفر(ع)، باب الامام الجواد(ع)، باب الامام الهادی(ع) و باب الفرات.

بر فراز حرم حضرت ابوالفضل(ع) گنبدی به قطر ۱۲ متر با شکلی متمایز از دیگر گنبدها وجود دارد؛ گنبدی نیم‌کروی با نوک تیز و ساقه‌ای نسبتا بلند است و از آن، پنجره‌هایی به بیرون گشوده می‌شود. در سال ۱۳۷۵ق این گنبد طلاکاری شد. در قسمت پایین گنبد آیاتی از قرآن همراه با آینه‌کاری نقش بسته است. ارتفاع گنبد از روی زمین ۳۹ متر است.

گلدسته‌ها: در مجاورت دیوار حرم، دو گلدسته وجود دارد. تا قبل از سال ۱۳۸۸ش نیمهٔ پایین آنها ترکیب آجر و صفحه‌های کاشی داشت و از خشتهای کاشی که به صورت حصیربافی در کنار هم چیده شده‌بودند، کلمه‌های الله، محمد، رسول و عباس، به خط کوفی پدید آمده بود؛ اما در سال ۱۳۸۸ش تولیت حرم دست به بازسازی مجدد گلدسته‌ها زد و روکش طلا بر آن گذاشت که مزین به طرحهای میناکاری آبی رنگ است. در زیر بنای حرم راهرویی زیرزمین است که درب آن از یکی از رواق‌ها باز می‌شود و به مدفن

از امام ه‌اد ت(ع) در بلارعطاشت حـ لرت ابوالفـ لشت(ع) این ه‌فات روایت شده است: بصیرت نلزد، بینش عظیم، ایما ه بسیار، جهاد در محـ ل رامام حسین(ع)، جانباز مـ و ایثار، شهادت، تسچیم در برابر جانشین پیامبر(ص)، تصطیق امام زمانش، وزادار مـ تلاش تا آخرین حطوآآ

حضرت(ع) می‌رسد.

کف‌العباس: نام دو مکانی است که گفته می‌شود دستان مبارک آن حضرت در این مکان‌ها از تن جدا شد و به زمین افتاد. این دو مکان، در قسمت شمال شرقی و جنوب شرقی بیرون حرم ایشان و در ورودی دو کوچه بازارمانند قرار دارند. در این دو مکان نمادهایی درست شده و زائران آنجا را زیارت می‌کنند.

گنجینه‌لا کرابسانه یرج

در حرم حضرت عباس(ع) گنجینه‌ای است که اشیای ارزشمند غیر قابل قیمت‌گذاری در خود جای داده است. از آن جمله می‌توان به قالی‌های نفیس، قالی‌های بافته شده با نخهای زر یا نگین‌های قیمتی، چلچراغ‌های طلایی، شمشیرهای مرصع، ساعت‌های دیواری طلایی، ساعت‌های ساخته شده از چوب آبنوس و همانند آن اشاره کرد.

کتابخانه حرم شامل قرآن‌های خطی بسیار نفیسی است که تعداد آنها به ۱۰۹ قرآن خطی بالغ می‌گردد و یکی از آنها قرآنی منسوب به امام علی(ع) می‌باشد.

آدانشنامه ویکی شیعه

مقدمات فهم قرآن

گفتگو با دکتر غلامحسین دینانی کریم فیضی بخش پنجم

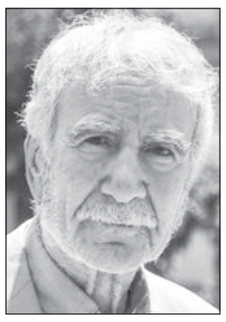

ت‌اره: سخن به اینجا رسید که ما با صفات موجودات سر و کار داریم. ما تا ابد به ذات راه نداریم. هیچ‌وقت از صفت بیرون نمی‌رویم و به ماورای صفت راهی نداریم. اینک ادامه سخن:

ا گر ما به ذات راه نداریم پس ذات را چگونه درمکیابیم؟

صفت با موصوف متحد است. شما وقتی به صفت رسیدید، در واقع به ذات رسیده‌اید، اما به ذات منهای صفات راه ندارید. در تحلیل عقلی، صفت و موصوف جداست. این تحلیل عقل تحلیل‌گر است؛ اما در عالم واقع این دو متحدند. پس اگر به صفت رسیدید، در واقع به موصوف و ذات رسیده‌اید و اگر از صفت صرف‌نظر کنید، دیگر امید ذات نداشته باشید. واقعا عقل تحلیل‌گر است. عقل ما را به صفت می‌رساند و می‌گوید: به ذات راه نداریم. مأیوسمان می‌کند، ولی بعد می‌گوید: مأیوس نباشید. صفت با ذات متحد است. شما با کلمه، کلّه رسیده‌اید، ولی توجه داشته باشید که به ذات منهای صفت و ذات بماهو ذات مطلقا نمی‌توان رسید.

هآنان «هجران ابدی» که بارها بحث کرده‌ایم

درست است. ما با اسمای موجودات سر و کار داریم و صفاتشان. این تسبیح که در دست من است و لمسش هم می‌کنم، لمس صفت آن است. ملموس، مرئی و... صفت است. ما تا قیامت هم درباره تسبیح حرف بزنیم، درباره صفاتش صحبت می‌کنیم.

از هآیه‌جا دا سزانی به نلجا سـ آءلا صفات یرت‌رلاع مک‌ودلا به یک معنا برفان ما هآیه‌ت‌نا سخه اسـ آءلا صفات ا سقه

اصلا شناخت همین است. پوزیتیویست‌ها و ملحدان صفت را نمی‌فهمند. هر بشری در هر حوزه و ساحتی، جز با اسم و صفت سر و کار ندارد. ما از صفات و ذات خداوند به عنوان واجب‌الوجود صحبت می‌کنیم، ولی ماتریالیست هم از صفات و ذات ماده صحبت می‌کند. او هم مثل ماست. به ذات ماده نمی‌رسد و فقط از صفات آن حرف می‌زند. ما از ذات و صفات حق‌تعالی صحبت می‌کنیم، ملحد از ذات و صفات ماده حرف می‌زند، هرچند که نمی‌داند چیست. به همان اندازه که ذات حق‌تعالی برای ما ناشناخته و غیر قابل دسترسی است، حقیقت ماده هم برای ماتریالیست و ملحد ناشناخته و غیر قابل دسترس است. به همان اندازه که ذات ماده مجهول است، ذات حق‌تعالی هم مجهول است. تنها فرقی که وجود دارد، در پایین و بالا بودن این دو است. ماتریالیست از محسوس سراغ ماده می‌رود، ما از معقول سراغ حق‌تعالی می‌رویم. ملاحظه می‌کنید که فرق زیادی وجود ندارد.

مکخوا هیت آ را بکشانیم به کتاب «اسـ آءلا صفات یر» که خودتان نو ستنوه‌اید. جآله معرلافی از ستدآ در ذه‌نیه ستو که هنرمندان ظهر اسـ یم «لبدیع» هرزند. ما هرچه مکبینیم ظهر کدیا سیم از اسامی خدا سقه اگر مظهر صفت هیلتد، مکگوییم ظهر اسیا سقه

اسم و صفت یک چیز است. پس هر چیزی که در عالم هستی وجود دارد، لامحاله مظهر یکی از اسماء و صفات حق است. هنرمند در مقوله فلسفه و فقه و اصول نمی‌گنجد. هنر بدیع است؛ یعنی نو و تازه. هنر اگر تازه نباشد، به هیچ دردی نمی‌خورد. هنر، دم به دم تازه است و ما هنر کهنه نداریم. پس، آن حرف در جای خودش صحیح است.

منوه‌ای داریم به نلجت‌رح‌الاسـ آءلا». ملاهادی سبزلاری کوابی با هآیه بنوان درت‌رح د بای جوت ه کبیر نوتزه‌لا ۹۹ اسـ یم برای خدا ذکر کرده‌لا ت‌رح داده است. ابه بربی هیبه ت صفل‌یم درباره اسـ آءلا صفات بفه کرده است. ما با چیزی جز اسـ یلا صفت کار نداریم به نظر مکرسد که اگر از ایه دریچه‌لارد قرآن بشویم راه درسزک در پیش گرفته‌ایم

بله، راهی جز این نیست. ما قبلا گفتیم که چرا بسم الله سوره اول قرآن فاتحه است. «فتح» یعنی گشودن. با اسم همه چیز گشوده می‌شود. اسم خدا علامت گشودن و فتح است. شما مرتب فتح می‌کنید. طریق این فتح را خداوند به پدر همه انسان‌ها حضرت آدم(ع) آموخت: «لا تَجا یم آنجالا سـ آءَ کُلها» (بقره، ۳۱) مراد از «الاسماء»، کتاب دیکشنری نیست، چون خداوند به آدم «زبان» و «لغت» یاد نداد، بلکه به او فتح کردن و گشودن یاد داد و اجازه داد با اسم، عالم را فتح کند. کسی که اسم نداند، نمی‌تواند فتح کند.

سرهر سرکه بیشتر اسـ یداند یا دقیه‌تر از دیگران بداند، فاتح‌تر است. در ایه صورت ما مکتوانیم بصحه بگذاریم به بلار کرانی که مکگویند برای فلان کار، ایه اسـ یخوب به فلان تعداد باید خواندمت‌ود. ارباب بزاز چنیه دیدگاهک دارندلا مردی چون ابه‌سینا «کنوز لا آعزمیه» را نوتزه ا سقه

من با این سخن که «اسم» ابزار و سلاح فتح است، کاملا موافقم و اگر ارباب عزایم هم چنین دیدگاهی دارند، خیلی درست می‌گویند. جمله معروفی هست که نمی‌دانم حدیث است یا نه ولی جمله خوبی است: «الاسماء تنزل من السماء».

در خیاکه از ون به بنوان « ید شیا ذکرت‌ده ا سقه

بر اساس این عبارت، اسمها را ما نمی‌گذاریم، بلکه از آسمان نازل می‌شود؛ یعنی از جانب خدا می‌آید. خود اسم «سماء» هم از طرف خداست. سماء چیست و کیست که به انسان اسم دهد؟ اصلا همه چیز اسم است. اگر اسم نباشد، مسمّی فراچنگ نخواهد آمد. ما با اسم به مسمی می‌رسیم، هرچند که تا حالا نرسیده‌ایم. ما هرچه در دست داریم، اسم است. عالم، اسم است و ما هم اسمیم. اسم است که اسم را صدا می‌کند. حکما و عرفای عالم باید تا ابد تلاش کنند تا بتوانند آیه «لا با یم آنجالا سـ آءلا» را تفسیر کنند. بی‌جهت نیست که قرآن، معجزه است. خداوند در قرآن در یک جمله فرموده است: «لا بایم آنجالا سـ آءلا کلها». «الاسما»، جمع محلی به الف لام است که افادهٔ عموم می‌کند. با این حال، بعد تعبیر «کلها» را می‌آورد و به جمع‌الاسماء قناعت نمی‌کند. چرا چنین تأکیدی می‌کند؟ چون آدم(ع) باهوش و کنجکاو بود و می‌خواست همه چیز را بداند. انسان به کجا برسد دیگر نمی‌خواهد چیزی را بداند؟

در دانستن توقف نیست. اگر از عالم غیب هم به ما گفته شود که همه چیز را فهمیدید، می‌گوییم: نه، باز هم چیزی هست که ما نفهمیده‌ایم. این خصلت ذاتی آدمی است. اینکه چرا حاج ملاهادی سبزواری در شرح‌الاسماء ۹۹ اسم را مورد بحث قرار داده، نه ۹۸ یا ۱۰۰ اسم را، نکته‌ای دارد که خوب است مورد اشاره قرار بگیرد. در قدیم ۱۰۰ را به عنوان نصاب در نظر می‌گرفتند که نماد کثرت است.

حاج ملاهادی یکی را باقی گذاشته تا بگوید باز هم هست. ۹۹ اسم که مرحوم حاجی سبزواری توصیف فرموده، باعث می‌شود آدم کنجکاوی بگوید: صدمی آن کو؟ آن ۹۹ برای این است که باز هم بخواهید و متوقف نمانید. توقف یعنی مرگ و نفهمیدن. در واقع، این ۹۹ یک عدد نمادین است. قرآن می‌گوید: «لا ان تُعُدّلا نعمآت الله لا تُ حصوها» (ابراهیم، ۳۴) نعمات همان اسماء و صفات است. نعمت حق، اسم حق است. اگر نعمت خدا «لا تحصوها» باشد، اسم خدا به طریق اولی «لا تحصو» خواهد بود. چون نعمت اثر اسم و صفت است. اگر نعمت لاتحصوها باشد، مخزن نعمت هم که اسم و صفات است، لا تحصی است.

آیا مکتوانیم با سـ آءلا صفات، فار غ ذکر را هیلی کنیم؟

مگر ذکر چیزی غیر از اسم و صفت است؟ آنها که ذکر را دست‌کم می‌گیرند، عاقلانه حرف نمی‌زنند. از این طرف هم حماقت نباید عارض ما بشود. آیا ذکر همان لقلقه زبان است؟ قطعا خیر. خود کلمه «ذکر» یعنی آگاهی و فقط زبانی نیست. این آگاهی اگر به زبان هم بیاید، نعم‌المطلوب است. آنها که انکار می‌کنند، اگر معنی ذکر را می‌فهمیدند، انکارش نمی‌کردند.

پله‌پله تا «کلمات» خداوند

بحث درباره سوره‌لا مفهوج فاتحه بودلا اینکه خدلاند با ایه سوره، باوم را فتح مکند...

سوره فاتحه، قبل از هر چیز قلب مبارک حضرت ختمی‌مرتبت(ص) را فتح و منشرح کرده است. اینکه خداوند می‌پرسد: «الم نشرح کو صدرک. لالاضعنا بکنلازرک» (انشراح، ۱ـ۲) از همین باب است که قلب حضرت گشوده شده و فتح گشته است.

ایه در یلکا متقه که درخواست ضیرت موسی(ع) از خدا انشراح صدر بود: «قال رب لت‌رح‌وی صدری» (طه، ۲۵).

«شرح صدر» طلب و تمنای همه است، ولی شرح کامل آن به حضرت پیامبر(ص) داده شده است. شرح کاملی که حضرت موسی(ع) تقاضا کرده بود، بهره‌ای هم از آن برد، کاملش از طرف خدا به حضرت ختمی‌مرتبت(ص) داده شد و چنین بود که قلب حضرت فتح شد و با فتح قلب ایشان، عالم هستی فتح شد. چرا فتح قلب پیامبر اکرم(ص) فتح عالم است؟ چون قلب حضرت، اوج معرفت و توحید است. توحید که عصارهٔ معرفت است، با گشوده شدن قلب آن حضرت در قلب مبارک ایشان نمایان شد و آن فتح توحیدی بود که عالم را موحد کرد. اصولا فتح عالم با توحید است. اگر شما یک کشور را بگشایید یا یک در بسته را باز کنید، این فتح نسبی است. کلید می‌اندازید و در اتاق یا دروازه‌ای را باز می‌کنید. این فتح‌های موضعی و نسبی، در حد خودش است. فتح کامل عالم هستی که بسته است ـ اعم از ملک و ملکوت، اعم از کائن و مایکون ـ با این قبیل فتح‌های نسبی ممکن نیست.

ادامه دارد

بدان که سقایان جماعتی محترمند و سند ایشان بس بزرگ است. قال الله تبارک و تعالی: «لا سنیه یربه یت‌رابا طهورا» و اگرچه اطلاق اسم سقا و سقایی بر حق تعالی لایق نیست، اما این فعل که آب دادن است، به وی اسناد یافته و... در حدیث آمده است: «فاذآ مرا یسنکمرا آا با کمثلّ سناءُ الله مه لِی یر لا آسزوجا»، یعنی هر مسلمانی که آب دهد مسلمانی را در تشنگی، خدای تعالی بدهد او را از شراب بی‌غش مهر کرده در بهشت. پس معلوم شد که سقایی کار متبرک است و پرفایده، و ثواب بسیار به وی مترتب.

اگر پرسند که: سقایی را از که گرفته‌اند؟ بگوی: از چهار پیغمبر و دو ولی: اول کس از پیغمبران که سقایی کرد، حضرت نوح(ع) بود...، دویم از پیغمبران، حضرت ابراهیم(ع) بود... سیم از پیغمبران حضرت خضر(ع) بود... سقایان را دوست دارد و با ایشان آشنایی کند و از دست ایشان آب خورد؛ اما ایشان از وی بی‌خبر باشند. چهارم از پیغمبران، حضرت رسالت(ص) مشک آب کنیزکی که فرو مانده بود، در دوش کشید و آن قِیقَبه مشهور است و به واسطه آن صورت که از حضرت رسالت واقع شد، چندین مردم به شرف اسلام رسیدند.

اما از اولیاء، اول حضرت شاه ولایت علی بن ابی طالب(ع) در جنگ اُحُد تشنگان را آب داد و فردای قیامت ساقی حوض کوثر خواهد بود و تشنگان صحرای محشر از دوستان و هواداران خود را سقایی خواهد کرد...

دویم عباس بن علی(ع) که در روز عاشورا در صحرای کربلا مشک در دوش کشید تا تشنگان اهل بیت را سیراب کند و در وقت رفتن به سوی آب فرات از امام حسین(ع) اجازت طلبید. شاهزاده فرمود که: «ای عباس، علمدار من تویی و نشانهٔ لشکر من تویی. چون تو می‌روی، مبادا که جمعیت به تفرقه مبدل گردد» عباس گفت: «ای برادر، جز از رفتن چاره نیست که دلم بر اطفال اهل بیت می‌سوزد و تشنگی ایش

لانعت قطعه ساز ۀخودروطبیم ها و امیدها

صنعت قطعه سازی کشور در سال های تحریم شرایط دشواری را پشت سر گذاشت اما با اجرای توافق هسته ای برجام بار دیگر بارقه های امید به رونق در این بخش زنده شد؛ هرچند هنوز با مشکلات کهنه ای چون رشد قیمت نهاده های تولید، کمبود سرمایه گذاری جدید و فقدان روزآمدی روبروست.

به گزارش ایرنا، صنعت قطعه‌سازی بال پرواز صنعت خودروسازی است، اما قطعه سازان کشور روزهای پایانی سال ۱۳۹۶ را در حالی سپری کردند که با مشکلات نقدینگی و افزایش قیمت نهاده های تولید بویژه مواد اولیه دست و پنجه نرم کرده و شاهد افزایش حاشیه زیان خود بودند.

در این صنعت، نه گردش نقدینگی خودروساز به گونه ای است که بتواند به تعهدات خود در قبال قطعه ساز عمل کند و نه می تواند قیمت قطعات خودرو را متناسب با افزایش قیمت های ارز و مواد اولیه بالا ببرد.

در شرایط کنونی قیمت قطعات خودرو باید با توجه به رشد نرخ ارز و مواد اولیه ۲۵ تا ۳۰ درصد افزایش پیدا کند، زیرا قیمت برخی مواد اولیه مورد نیاز صنعت قطعه سازی مانند فولاد ۴۰ درصد و محصولات پتروشیمی ۲۵ تا ۴۵ درصد و مواد دیگری مانند فلزات رنگین تا بیش از ۶۰ درصد افزایش یافته است.

در چنین شرایطی است که برخی فعالان صنعت قطعه سازی کشور تاکید می کنند کمر این صنعت زیر بار رشد قیمت نهاده های تولید و همین طور مخالفت خودروسازان با افزایش قیمت قطعات خم شده است.

در سال های تحریم، قطعه سازان با کوشش و دستیابی به دانش بومی، صنعت خودرو را سر پا نگه داشتند؛ هر چند در آن دوران شاهد افول شمارگان تولید و کیفیت آن بودیم و در بسیاری حوزه ها با چالش های عدیده روبرو شدیم اما چرخ صنعت خودرو هرگز از حرکت باز نماند؛ تحمل این وضعیت ممکن نبود مگر با تلاش و زحمت بسیار و صد البته امید به شرایط پس از تحریم.

فعالان صنعت قطعه سازی کشور معتقدند: دولت باید عوامل محیطی فضای کسب و کار و حوزه خودرو را رصد کرده و آثار آن را ببیند؛ بویژه اینکه امروز در زمینه های سرمایه گذاری ثابت، ایجاد زیرساخت ها، انتقال دانش و فناوری و سرمایه در گردش با چالش هایی روبرو هستیم.

به گفته آنان، انتظار می رود در سال «حمایت از کالای داخلی» تعاملات به گونه ای باشد که تولید داخل مقرون به صرفه شود؛ بر این اساس اعمال دستوری نرخ ارز و نرخ سود تسهیلات به معنای اعطای رانت و یارانه به تولیدکنندگان خارجی و عامل کاهنده در رغبت به سرمایه گذاری در داخل است.

دبیر انجمن تخصصی صنایع همگن نیرو محرکه و قطعه سازان کشور معتقد است: صنعت قطعه سازی ایران به دلایل زیادی در معرض تهدید جدی قرار گرفته است و بسیاری از قطعه سازان بزودی با چالش تعطیلی و ورشکستگی و بحران بیکاری کارگران خود روبرو می شوند.

آرش محبی نژاد با بیان برخی دلایل پیش بینی این بحران می گوید: به منظور تطبیق با استانداردهای تولید به روز جهانی و الزام های کمی و کیفی خودروهای پسابرجامی و شرکت های مشترک از یک سو و بازگشت به ریل اهداف افق ۱۴۰۴ صنعت خودرو از سوی دیگر، صنعت قطعه سازی بر اساس برآوردهای اولیه، نیازمند سرمایه گذاری ثابت ریالی حدود ۱۰۰ هزار میلیارد ریالی به اضافه سرمایه گذاری ثابت ارزی ۳ میلیارد یورویی است.

محبی نژاد می افزاید: با توجه به امکان اندک وصول مطالبات جاری قطعه سازان از مشتریان و طولانی شدن این مدت، بخش قابل توجهی از توان سرمایه گذاری قطعه سازان به تامین سرمایه در گردش تولید قطعات برای خودرو سازان اختصاص یافته و تامین سرمایه ثابت از طریق سیستم بانکی هم بسیار مشکل است.

این مقام صنفی یادآوری می کند: از طرفی دیگر، این صنعت به دلیل زیانده بودن جذابیت سرمایه گذاری برای سرمایه گذاران داخلی و خارجی را ندارد و به جای جذب سرمایه، فرار سرمایه را شاهدیم.

قطعه سازان همچنین معتقدند اعمال استانداردهای ۲۲ گانه جدید و ارتقای استانداردهای اجباری به حدود ۸۵ سرفصل موجب توقف تولید بسیاری از خودروهای فعلی می شود که عمق ساخت داخل بیش از ۸۰ درصدی دارند.

آنان می گویند طبق مقررات، تولید خودروهای جدید پسابرجامی با ساخت داخل دستکم ۴۰ درصدی آغاز و جایگزین خودروهای قدیمی می شود؛ بر این اساس در بهترین شرایط بیش از نیمی از قطعه سازان که در شکاف بین ۴۰ درصدی ساخت داخل خودروهای جدید و بیش از ۸۰ درصدی تولید خودروهای قدیمی به سر می برند، با توقف یا کاهش چشمگیر یک تا دوساله فعالیت ها روبرو می شوند تا عمق ساخت داخل خودروهای جدید به تدریج به بالای ۸۰ درصد برسد.

به گفته قطعه سازان، این امکان وجود داشت که خودروسازان از یک یا ۲ سال پیش در این زمینه به برنامه ریزی می پرداختند، زیرا با اعمال استانداردهای جدید حتی خودروهایی مانند ال ۹۰، ساندرو، دنا، دناپلاس و مزدا۳ که نزد عامه مردم به عنوان خودروهایی با کیفیت شناخته می شوند، از دور تولید خارج می شود.

به این ترتیب شاهد خلاء بزرگی در تولید خودروهای پرشمارگان داخلی خواهیم بود که اگر سیاستگذاری صحیحی در این زمینه انجام نشود، حق بخش بزرگی از جامعه ضایع می شود؛ در حالی که در موضوعاتی این چنینی باید حق مصرف کنندگان و رفاه آحاد مردم در نظر گرفته شود.

دبیر انجمن تخصصی صنایع همگن نیرو محرکه و قطعه سازان کشور در این زمینه تصریح می کند: با وجود افزایش ۲۵ تا ۶۰ درصدی بهای مواد اولیه، از ابتدای سال ۱۳۹۶ خودروسازان با این تحلیل که قیمت فروش خودرو ثابت است، اجازه افزایش قیمت را به قطعه ساز نمی دهند.از سوی دیگر، قطعه سازان متعهد مجبورند با ضرر و زیان هنگفت به تولید ادامه دهند و دیگران هم جز کاهش کیفیت برای جلوگیری از زیان بیشتر چاره ای ندارند.

به اعتقاد فعالان صنعت قطعه سازی، این صنعت در سال های گذشته همواره به عنوان حلقه آخر در زنجیره اطلاع رسانی و تصمیم گیری های خودرویی کشور در نظر گرفته شده و فقط تحمل کننده تنش ها بوده است، در حالی که بیش از ۸۰ درصد یک خودرو را قطعات آن تشکیل می دهد.

برای نمونه در مورد خودروهای پسابرجامی که با داخلی سازی دستکم ۴۰ درصدی تولید می شود، قطعه سازان به هیچ عنوان در کم و کیف ماجرا قرار نداشتند و همین مساله سبب از دست رفتن بازارها و از دور خارج شدن برخی قطعه سازان به دلیل ناتوانی در به روز رسانی شد.

انتظار قطعه سازان این است که در هر یک از تصمیم گیری ها و تصمیم سازی های خودرویی کشور، قطعه سازان هم امکان مشارکت یابند و از حالت انفعال کنونی خارج شوند.

آمارهای اعلام شده از سوی قطعه سازان حاکی از جذب ۳۰۰ میلیون یورو سرمایه خارجی پسابرجامی در این صنعت است، اما دبیر انجمن تخصصی صنایع همگن نیرو محرکه و قطعه سازان کشور معتقد است حدود ۳ میلیارد یورو و بیش از ۱۰۰ هزار میلیارد ریال سرمایه گذاری ثابت در صنعت قطعه سازی مورد نیاز است.

محبی نژاد با اشاره به عقب افتادگی صنعت قطعه سازی در سال های گذشته که آن را متاثر از مساله تحریم ها و فاصله گرفتن از جامعه جهانی می داند، ادامه می دهد: در این زمینه با امضای چند تفاهمنامه با خارجی ها سعی شد در عرصه پیوستن به زنجیره تامین جهانی و جذب سرمایه گذاری خارجی گام های عملی برداشته شود.

گفتنی است: بهمن سال گذشته تفاهمنامه همکاری بین انجمن صنایع همگن نیرو محرکه و قطعه سازان کشور و انجمن قطعه سازان فرانسه (اف.آی.بی.وی) امضا شد. هدف از این تفاهمنامه هفت بندی، پیشرفت و تحکیم همکاری بین خودروسازان و قطعه سازان ایرانی و فرانسوی در چارچوب قوانین و مقررات دو کشور بود.

اهمیت دستیابی به فناوری های روز به‌اندازه ای است که «جک موچی رئیس انجمن قطعه سازان فرانسه در این زمینه می گوید: قطعه سازان ایرانی برای حضور در زنجیره تامین جهانی خودرو باید به سرعت خود را با فناوری های روز انطباق دهند که در این زمینه و با توافق های انجام شده، آموزش ایرانی ها از سوی شرکت های فرانسوی در حال انجام است.

وی اضافه می کند: خودروسازان ایران و فرانسه همکاری تنگاتنگی با یکدیگر دارند و ایران بازار بسیار خوبی برای خودروسازان و قطعه سازان فرانسوی است.

به گفته وی، ایرانی ها برای ارتقای سطح کیفی تولیدات و صنعت قطعه سازی خود همچنین کسب دانش و فناوری های جدید به این همکاری نیاز دارند.در این زمینه، مدیرعامل رنوپارس هم کلید موفقیت صنعت خودرو را رقابت پذیری قطعه سازان می داند.

رامتین اسماعیلی می گوید: بخش کیفیت ما، به قطعه سازان برای افزایش کیفیت قطعه و روند کمک می کند. قسمت خرید هم برای رقابت پذیری، بخش مهندسی برای توسعه طرح ها و در نهایت تیم تولید برای گسترش فرآیندهای تولید به قطعه‌سازان یاری می رساند. این برنامه امسال آغاز شده است و در آینده توسعه می یابد.

به گفته وی، این شرکت با همکاری بیش از ۶۰ قطعه ساز توانمند ایرانی سطح داخلی سازی را به ۶۰ درصد رسانده است.

وی با اشاره به اینکه خودروهای تولید داخل رنو همیشه در صدر کیفیت قرار دارد، ادامه می دهد: انرژی ارزان و نیروی انسانی ماهر ثروت است، اما برای رسیدن به رقابت پذیری باید فرآیندها تقویت شود. در این زمینه مدیریت کیفیت و همچنین داخلی سازی عمیق بسیار مهم است.

اسماعیلی تاکید می کند: این شرکت با برنامه های جامع حمایتی در کنار قطعه‌سازان قرار دارد و ما هم به عنوان خودروساز برای تولید خودروهای باکیفیت به حمایت قطعه سازان نیاز داریم.

در این خصوص رئیس هیات عامل سازمان گسترش و نوسازی صنایع ایران (ایدرو) صنعت قطعه سازی ایران را متشکل از مجموعه های کوچک و پراکنده فراوان توصیف می کند که در شرایط کنونی نمی توان در این صنعت انتظار تحول داشت.

به گفته منصور معظمی، قطعه سازان ما مجموعه هایی کوچک اند که توان رقابت ندارند و قراردادهای مشارکتی بین المللی با شرکت هایی نظیر رنو، پژو – سیتروئن و غیره فرصتی مغتنم برای ارتقای این صنعت است.

با این همه، از دید رئیس انجمن صنایع همگن نیرومحرکه و قطعه سازان کشور، ادغام قطعه سازان ایرانی برای فعالیت مشترک به فراهم سازی زیرساخت های زیادی نیاز دارد که مهمترین آن زیرساخت فرهنگی است.

محمدرضا نجفی منش می افزاید: بیشتر قطعه سازان ترجیح می دهند کسب و کار کوچکی برای خود داشته و به فعالیت بپردازند و روحیه کار دستجمعی و گروهی در آنان ضعیف است.

این مقام صنفی با تاکید بر اینکه انتفاع اصلی در اجرای کار گروهی است، تصریح می کند: تجارب جهانی نشان داده موضوعاتی مانند تحقیق و توسعه که سهم مهمی در رشد و ارتقای شرکت ها دارد، در شرکت های بزرگ شکل بهتری دارد.

به گفته نجفی منش، براساس برآورد اولیه امکان ادغام بیش از یک هزار و ۵۰۰ قطعه ساز وجود دارد، اما انجمن صنایع همگن نیرومحرکه و قطعه سازان کشور باید کار علمی و پژوهشی انجام دهد تا چگونگی ادغام آنها ارزیابی شود.

مسئولان صنعت خودرو کشور معتقدند تا سال ۱۴۰۰ قرار است بیش از ۲ میلیون و ۲۰۰ هزار دستگاه خودرو در کشور تولید شود که ۲۰۰ هزار دستگاه محصولات جدید ایران خودرو و پژو، ۱۵۰ هزار دستگاه محصولات جدید شرکت های سایپا و سیتروئن و ۳۰۰ هزار دستگاه محصولات جدید رنوست.

همگی این خودروها از فناوری های روز برخوردار می شوند و بر همین اساس صنعت قطعه سازی کشور هم باید به همان نسبت رشد یابد و به روز شود.

به هر صورت، فارغ از اهمیت نوسازی و به روز رسانی صنعت قطعه سازی کشور، لزوم جلب و جذب سرمایه گذاری های داخلی و خارجی و حرکت به سمت ادغام گریزناپذیر است؛ با این همه، قطعه سازان می گویند بزرگ ترین چالش این صنعت در ماه های آینده افزایش قیمت مواد اولیه و حذف ارز مبادله ای از قطعه سازان است که به افزایش قیمت نهایی این تولیدات منجر می شود؛ نکته ای که مسئولان باید به آن توجه جدی کنند.

بیش از ۸۵ درصد یک خودرو را قطعات آن تشکیل می دهد که شامل ۲۵ تا ۳۰ درصد قطعات پلاستیکی، ۳۰ درصد قطعات لاستیکی و بقیه قطعات فولادی و آلومینیومی است. آمارها نشان می دهد امروز حدود یک هزار و ۵۰۰ قطعه ساز در زنجیره تامین داخلی حضور دارند که توانمندسازی آنان و رفع موانع تولید می تواند سبب تقویت گوشه ای از کالاهای ایرانی شود که تولید آنها با دانش فنی روز و بومی سازی شده همراه است.

جایگاه اقتصاد تعاون در توسعه

مدل اقتصاد تعاون در دنیا رو به گسترش است. حدود یک و نیم میلیارد نفر تعاونگر در دنیا به ۳ میلیارد نفر خدمات تعاونی ارائه می‌دهند. دولت‌ها به این نتیجه رسیده‌اند که پیشرفت و رشد و توسعه کشور در گرو حمایت از شرکت‌های تعاونی است. به عنوان مثال در کشور هلند دو برابر جمعیت، عضو شرکت‌های تعاونی هستند و به این صورت است که هر نفر عضو دو یا سه شرکت تعاونی است. کشور مالزی هم هر روزه در حال گسترش حوزه تعاون خود بوده و در کشور ترکیه اتاق‌های تعاون فعال وجود دارد که با اتاق تعاون جمهوری اسلامی ایران همکاری فعال دارند.

تعاون، پایه‌های دینی و اجتماعی در اسلام دارد و باید رکن دوم اقتصاد کشور باشد. رویکرد اقتصاد ایران اسلامی باید تعاونی شود چرا که با باورها و سنت‌های‌مان سازگاری بیشتری دارد. در کشور ما تاکنون اراده برای گسترش تعاونی‌ها خیلی ضعیف بوده است. خدمات تعاون مانند بیمه‌ها و صندوق‌های بازنشستگی و امثالهم قبل از انقلاب و بعد از انقلاب اسلامی مانند دیگر کشورهای دنیا نتیجه مطلوبی در پی داشته است و دولت به این نتیجه رسیده است که توسعه کشور در گرو توسعه روستاها و شهرهای کوچک و افزایش تولیدات کشاورزی، صنعتی، معدنی و گسترش آموزش‌های مهارتی از طریق سازمان فنی و حرفه‌ای و دانشگاه‌های علمی و کاربردی فعال است.

از سوی دیگر به دلیل گسترش شرکت‌های تعاونی در دولت، احتیاج به مدیران جهادی و متخصص داریم و پیشنهاد می‌شود دروس مدیریت و مسائل حقوقی مربوط به شرکت‌های تعاونی به طور آزاد در مؤسسات آموزش عالی و دانشگاه علمی کاربردی با سابقه مجرب آموزش داده شود. چرا که نبودن متخصصین آموزش دیده در این حوزه از دلایل شکست بعضی از تعاونی‌ها بر اثر مدیریت‌های ناصحیح و عده آشنایی با مسائل حقوقی بوده است. این شیوه به رفع نیازمندی‌های اعضاء و بهبود وضع اقتصادی، اجتماعی و فرهنگی اعضاء، خودیاری و خودباوری و کمک متقابل و همکاری آنان منجر می‌شود. علیهذا بهتر است با جمع‌بندی نظرات و ایده‌های نوآورانه اعضاء تعاونی‌ها بازتعریفی در این نوع شرکت‌ها داشته باشیم. شرکت تعاونی شرکتی است که با تجمع سرمایه‌های اشخاص حقیقی و حقوقی تشکیل و هدف آن تأمین مستقیم خدمات، تولیدات، تهیه و توزیع مایحتاج اعضا بدون واسطه و از طریق همیاری و همکاری آنان است. وزارت تعاون کار و رفاه اجتماعی از پیش خیلی فعال‌تر شده و در این راستا برنامه‌های خوب و مطلوبی دارد و شایسته است آئین‌نامه‌های معاملات در شرکت‌های تعاونی بازنگری شود که تعاونی‌ها بهتر بتوانند در اقتصاد کشور نقش داشته باشند.

تاکنون اراده نظارت و تلاش مطلوبی در این مورد نداشته‌ایم و اقتصاد تعاون که باید بین ۲۵ تا ۳۰ درصد اقتصاد کشور را فرا می‌گرفت تاکنون فقط ۴ تا ۵ درصد عملیاتی شده است و آن هم به طور غیرشفاف و غیرملموس و نتوانسته‌ایم مزیت‌های فراوانی که در بخش خدمات تعاون به وجود آورده‌ایم در بخش اقتصاد تعاون هم به وجود بیاوریم.

در اصل ۴۴ قانون اساسی توجهی به امر اقتصاد تعاون نداشته‌ایم. آمار نشان می‌دهد در برنامه توسعه کشور ۳۰ تا ۳۵ درصد برنامه اجرایی و عملیاتی صورت گرفته است و در یکی از حوزه‌هایی که توسعه انجام نشده است، حوزه اقتصاد تعاون است که در این زمینه حتی مدل‌های تعاونی قبل از انقلاب را هم فراموش کرده‌ایم. سازمان تعاون و روستا که اهرمی برای اقتصاد تعاون بود را از وزارت تعاون، رفاه و کار و امور اجتماعی جدا کردیم و زیر نظر وزارت جهاد کشاورزی بردیم. در حال حاضر در تعاونی‌ها بیشتر از آن‌که مشکل تولید و مدیریت داشته باشیم، مشکل بهره‌وری داریم. آن هم نه آن‌که تولید بیشتر باشد بلکه تولید، بازار فروش، حداقل قیمت و رقابت جهانی داشته باشد.

اتاق تعاون باید تلاش مستمری با نگرش ایجاد اشتغال و روند پیشرفت، توسعه و ایجاد شیوه‌های مختلف در رقابت داخلی و جهانی و حمایت و پشتیبانی از تعاونی‌هایی که در حیطه دانش بنیان مشغول هستند، داشته باشد و با برنامه‌ریزی‌های علمی و عملی و فراهم آوردن الگوهای ایده‌آل، جوانان را ترغیب و تشویق کرده و به اقشار مختلف آموزش دهد.

این موارد در قانون اساسی پیش‌بینی و طراحی شده است که پاسخگوی مردم باشد و تعاونی‌ها احیاء شوند. بنابراین جذب سرمایه‌گذار برای تعاونی‌ها لازم و ضروری است و بانک‌ها که باید ۱۵ درصد اقتصاد را در بر داشته باشند، هم‌اکنون ۸۵ درصد اقتصاد را با بنگاه‌داری در اختیار دارند که این خود یک معضل است هم مردم در صف بانک‌ها هستند هم خود دولت، صندوق‌ها و ... بنابراین تعاونی‌ها می‌توانند در اقتصاد کشور نقش مهمی داشته باشند و در راستای سالم‌سازی اقتصاد به ویژه اقتصاد مقاومتی تأثیرگذار باشند.

سیدعلی موسوی قمی

«آگهی مناقصه عمومی دو مرحله‌ای»
موضوع: اجاره ۸ دستگاه خودرو سواری و وانت با راننده

یک سازمان عمومی غیردولتی در نظر دارد انجام امور مربوط به اجاره ۸ دستگاه خودرو سواری و وانت با راننده خود را به مدت یک سال از طریق برگزاری مناقصه عمومی به پیمانکار واجد شرایط (شرکت‌های خدماتی دارای گواهی‌نامه رتبه‌بندی و صلاحیت وزارت تعاون کار و رفاه اجتماعی) واگذار نماید. لذا داوطلبان شرکت در مناقصه می‌توانند تا پایان وقت اداری روز دوشنبه مورخ ۹۷/۲/۱۰ جهت دریافت اسناد مناقصه به سامانه تدارکات الکترونیک دولت مراجعه و یا برای کسب اطلاعات بیشتر با شماره تلفن ۲۳۷۳۳۱۲۱ تماس حاصل نمایند. ضمنا ارائه حداقل پنج سال سابقه کار مفید ترجیحا با سازمان‌های دولتی از شرایط شرکت در این مناقصه می‌باشد. شایان ذکر است سپرده شرکت در مناقصه ۲۰۰۰۰۰۰۰۰ ریال می‌باشد.

آگهی مزایده عمومی
شرکت تعاونی اعتبار کارکنان گروه صنعتی ایران خودرو

در نظر دارد تعداد دو دستگاه خودرو، سواری پژو ۴۰۵ مدل ۱۳۸۹ و یکدستگاه خودرو پژو پارس مدل ۱۳۹۰ متعلق به خود را از طریق مزایده عمومی به فروش برساند. متقاضیان می‌توانند جهت کسب اطلاعات بیشتر حداکثر تا پایان وقت اداری روز شنبه مورخ ۱۳۹۷/۲/۸ با شماره تلفن ۴۹۷۱۱ داخلی ۲۱۸ و ۰۹۱۰۲۱۷۴۸۶۹ تماس حاصل نمایند.

«آگهی مناقصه عمومی دو مرحله‌ای»
موضوع: تامین خدمات نیروی کار

یک سازمان عمومی غیردولتی در نظر دارد انجام امور مربوط به تامین خدمات نیروی کار (به صورت حجم کار) خود را به مدت یک سال از طریق برگزاری مناقصه عمومی به پیمانکار واجد شرایط (شرکت‌های خدماتی دارای گواهی‌نامه رتبه‌بندی و صلاحیت وزارت تعاون کار و رفاه اجتماعی) واگذار نماید. لذا داوطلبان شرکت در مناقصه می‌توانند تا پایان وقت اداری روز دوشنبه مورخ ۹۷/۲/۱۰ جهت دریافت اسناد مناقصه به سامانه تدارکات الکترونیک دولت مراجعه و یا برای کسب اطلاعات بیشتر با شماره تلفن ۲۳۷۳۳۱۲۱ تماس حاصل نمایند. ضمنا ارائه حداقل پنج سال سابقه کار مفید ترجیحا با سازمان‌های دولتی از شرایط شرکت در این مناقصه می‌باشد. شایان ذکر است سپرده شرکت در مناقصه ۲۰۰۰۰۰۰۰۰ ریال می‌باشد.

آگهی تجدید فراخوان فروش عمومی به شماره ۱-۲-۹۷ نوبت دوم

شرکت عمران شهر جدید هشتگرد

شرکت عمران شهر جدید هشتگرد در نظر دارد با استناد به صورتجلسه کمیته ارزیابی قیمت‌های کارشناسی به نامه شماره‌های (۹۶/۲۲۸۲۰/ص مورخ ۹۶/۱۱/۳۰) و (۹۶/۲۲۸۲۱/ص مورخ ۹۶/۱۱/۳۰) و (۹۶/۲۰۴۲۲/ص مورخ ۹۶/۱۰/۲۵) و (۹۶/۲۱۳۱۵/ص مورخ ۹۶/۱۱/۹) و (۹۶/۲۱۳۱۶/ص مورخ ۹۶/۱۱/۹) و (۹۶/۲۱۳۱۱/ص مورخ ۹۶/۱۱/۹) و (۹۶/۲۳۶۶۰/ص مورخ ۹۶/۱۲/۱۲) و (۹۶/۲۰۴۲۹/ص مورخ ۹۶/۱۰/۲۵) و (۹۶/۲۲۹۲۴/ص مورخ ۹۶/۱۲/۲) و (۹۶/۲۲۸۱۸/ص مورخ ۹۶/۱۱/۳۰) و (۹۶/۲۲۸۱۹/ص مورخ ۹۶/۱۱/۳۰) و (۹۶/۱۷۲۹۲/ص مورخ ۹۶/۹/۱۴) و (۹۶/۱۹۶۱۸/ص مورخ ۹۶/۱۰/۱۷) و (۹۶/۲۲۵۹۱/ص مورخ ۹۶/۱۱/۲۹) و (۹۶/۱۷۲۹۵/ص مورخ ۹۶/۹/۱۲) نسبت به فروش قطعات گلخانه باغ مسکونی، مسکونی و یلایی، مسکونی، تجاری، واحد مسکونی، واحد تجاری، کارگاهی، واحد آپارتمانی در شهر جدید هشتگرد با کاربریهای به شرح جدول ذیل با مبلغ کارشناسی پایه (کمیته ارزیابی قیمت های کارشناسی) از طریق فراخوان عمومی اقدام نماید.

نحوه خرید اسناد فراخوان:

از کلیه متقاضیان خرید دعوت به عمل می آید بامراجعه به اداره پیمان ورسیدگی شرکت عمران شهر جدید هشتگرد واقع در کیلومتر ۶۵ محور تهران – قزوین، فاز ۲، محله ۴ کد پستی ۳۳۶۱۹۱۳۱۱۱ در ساعات اداری از مورخ ۹۷/۲/۱ لغایت ۹۷/۲/۱۰ در مقابل ارائه درخواست کتبی، کپی کارت ملی، جهت دریافت اسناد اقدام نمایند. آخرین مهلت و محل تحویل پاکات پیشنهادات قیمت تا ساعت ۱۶:۰۰ روز یکشنبه مورخ ۹۷/۲/۲۳ معاونت فنی واجرایی وبازگشایی پیشنهادات ساعت ۱۱:۰۰ روز دوشنبه مورخ ۹۷/۲/۲۴ در اتاق کنفرانس مدیرعامل می باشد.

تبصره ۱: چنانچه اشخاص (اعم از حقیقی و حقوقی) چک برگشتی نزد شرکت عمران داشته باشند حق شرکت در فراخوان را ندارند.

تبصره ۲: ارائه هرگونه اسناد و چک غیر شرکت کننده در فراخوان مورد قبول نمی باشد و مدارک لازم جهت اثبات موضوع باید ارائه گردد

نوع و مبلغ تضمین شرکت در فراخوان:

اصل فیش یا ضمانت نامه بانکی (بابت سپرده شرکت در فراخوان) موضوع آگهی را به حساب شماره ۴۰۰۱۰۳۶۹۰۶۳۷۴۱۹۹ بانک ملی به نام شرکت عمران شهر جدید هشتگرد واریز و ارائه شود. (پیشنهاد دهندگان باید ضمانت نامه ای معادل ۱۰٪ قیمت پیشنهادی خود را بابت هر قطعه بعنوان سپرده شرکت در مزایده تحویل نمایند).

قیمت فروش اسناد فراخوان ۵۰۰,۰۰۰ ریال (پانصد هزار ریال) است که بصورت نقدی توسط واحد مالی دریافت می گردد.

همچنین این فراخوان در پایگاه اینترنتی شرکت عمران به آدرس www.hashtgerd-ntoir.gov.ir و همچنین در سامانه الکترونیک دولت به نشانی www.setadiran.ir قابل مشاهده می باشد.

تجدید فراخوان جدول شماره (۱)

ردیف	فاز	محله	کاربری	شماره قطعه	مساحت	قیمت نقدی	نقد ۵۰٪ الباقی ۳۶ ماهه قیمت اقساطی	نقد ۳۰٪ الباقی ۳۶ ماهه قیمت اقساطی	نقد ۳۰٪ الباقی ۴۸ ماهه قیمت اقساطی
۱	۴	۲	گلخانه	۲۴۰	۵۲۲۵	۸,۸۸۲,۵۰۰,۰۰۰	۱۰,۱۱۴,۹۴۶,۸۷۵	———	———
۲	۴	۲	گلخانه	۲۴۱	۵۲۲۵	۸,۸۸۲,۵۰۰,۰۰۰	۱۰,۱۱۴,۹۴۶,۸۷۵	———	———
۳	۲	۳	باغ مسکونی	۱۰۴۷	۱۳۵۶	۳,۳۹۰,۰۰۰,۰۰۰	۳,۸۶۰,۳۶۲,۵۰۰	———	———
۴	۲	۳	باغ مسکونی	k۳۰	۱۲۱۱/۷۸	۲,۹۰۸,۲۷۲,۰۰۰	۳,۳۱۱,۷۹۴,۷۴۰	———	———
۵	۲	۳	باغ مسکونی	k۴۶	۱۰۱۷/۶	۳,۵۶۱,۶۰۰,۰۰۰	۴,۰۵۵,۷۷۲,۰۰۰	———	———
۶	۲	۲	باغ مسکونی	۴۰۳	۱۸۶۵/۸۸	۶,۵۳۰,۵۸۰,۰۰۰	۷,۴۳۶,۶۹۷,۹۷۵	———	———
۷	۲	۴	باغ مسکونی	۱۴۹۷	۱۱۲۵/۰۱	۲,۱۹۳,۷۶۹,۵۰۰	۲,۴۵۲,۵۲۱,۸۰۰	———	———
۸	۲	۴	باغ مسکونی	۱۴۹۸	۱۱۲۵/۰۱	۲,۱۹۳,۷۶۹,۵۰۰	۲,۴۵۲,۵۲۱,۸۰۰	———	———
۹	۲	۴	باغ مسکونی	۱۴۹۹	۱۱۲۵/۰۱	۲,۱۹۳,۷۶۹,۵۰۰	۲,۴۵۲,۵۲۱,۸۰۰	———	———
۱۰	۱	۱۰	مسکونی	۶۳	۴۰۳	۱,۵۰۰,۰۰۰,۰۰۰	۱,۷۲۵,۰۰۰,۰۰۰	———	———
۱۱	۱	بلوک۳	مسکونی	۸۶	۳۵۱	۲,۰۰۰,۰۰۰,۰۰۰	۲,۱۹۷,۲۶۰,۰۰۰	———	———
۱۲	۱	بلوک۱۵	مسکونی	۳۱/۲	۳۰۰	۲,۴۰۰,۰۰۰,۰۰۰	۲,۶۳۴,۰۰۰,۰۰۰	———	———
۱۳	۲	۴	مسکونی	n۲	۳۲۹۶۳/۸۸	۷۹,۱۱۳,۳۱۲,۰۰۰	۸۸,۰۱۳,۵۵۹,۶۰۰	———	———
۱۴	۲	۱	مسکونی	۶۷۳	۵۰	۱,۲۰۰,۰۰۰,۰۰۰	۱,۳۱۰,۰۰۰,۰۰۰	———	———
۱۵	۲	۱	مسکونی	۶۷۴	۵۰	۱,۲۰۰,۰۰۰,۰۰۰	۱,۳۱۰,۰۰۰,۰۰۰	———	———
۱۶	۱	بلوک۱	واحدمسکونی	۱۷۶	۱۵۶/۹۰	۱,۸۰۴,۳۵۰,۰۰۰	۱,۹۹۳,۸۰۶,۷۵۰	———	———
۱۷	۲	۳	مسکونی‌ویلایی	k۲۲	۲۸۹/۹۵	۱,۵۹۴,۷۲۵,۰۰۰	۱,۸۱۵,۹۹۳,۰۹۳	———	———
۱۸	۴	۲	تجاری	c۲	۳۲	۸۱۶,۰۰۰,۰۰۰	۹۲۹,۲۲۰,۰۰۰	۹۷۴,۵۰۸,۰۰۰	———
۱۹	۴	۲	تجاری	c۳	۳۲	۷۸۴,۰۰۰,۰۰۰	۸۹۲,۷۸۰,۰۰۰	۹۳۶,۲۹۲,۰۰۰	———
۲۰	۴	۲	تجاری	c۴	۳۲	۷۶۸,۰۰۰,۰۰۰	۸۷۴,۵۶۰,۰۰۰	۹۱۷,۱۸۴,۰۰۰	———
۲۱	۴	۲	تجاری	c۵	۳۲	۷۳۶,۰۰۰,۰۰۰	۸۳۸,۱۲۰,۰۰۰	۸۷۸,۹۶۸,۰۰۰	———
۲۲	۴	۲	تجاری	c۶	۴۰	۹۰۰,۰۰۰,۰۰۰	۱,۰۲۴,۸۷۵,۰۰۰	۱,۰۷۴,۸۲۵,۰۰۰	———
۲۳	۴	۲	تجاری	p۲	۳۲	۷۳۶,۰۰۰,۰۰۰	۸۳۸,۱۲۰,۰۰۰	۸۷۸,۹۶۸,۰۰۰	———
۲۴	۴	۲	تجاری	p۴	۳۲	۷۳۶,۰۰۰,۰۰۰	۸۳۸,۱۲۰,۰۰۰	۸۷۸,۹۶۸,۰۰۰	———
۲۵	۴	۲	تجاری	p۶	۳۲	۷۳۶,۰۰۰,۰۰۰	۸۳۸,۱۲۰,۰۰۰	۸۷۸,۹۶۸,۰۰۰	———
۲۶	۴	۱	تجاری	۲	۲۰۰	۴,۴۰۰,۰۰۰,۰۰۰	۵,۰۱۰,۵۰۰,۰۰۰	———	۵,۵۳۱,۹۰۰,۰۰۰
۲۷	۴	۱	تجاری	۳	۲۰۰	۴,۴۰۰,۰۰۰,۰۰۰	۵,۰۱۰,۵۰۰,۰۰۰	———	۵,۵۳۱,۹۰۰,۰۰۰
۲۸	۳	۶	تجاری	ثبتی۶۶	۲۵۵۹/۶۷	۸۹,۵۸۸,۴۵۰,۰۰۰	۹۷,۶۵۱,۴۱۰,۵۰۰	———	———
۲۹	۳	۹	تجاری	ثبتی۴۲۰	۲۵۷۵/۲۶	۹۰,۱۳۴,۱۰۰,۰۰۰	۹۸,۲۴۶,۱۶۹,۰۰۰	———	———
۳۰	۴	۲	واحدتجاری	بابالکن۱۴	۹۴/۱۴	۵,۱۷۷,۷۰۰,۰۰۰	۵,۸۱۶,۲۸۳,۰۰۰	———	———
۳۱	۴	۲	واحدتجاری	بابالکن۱۸	۳۸/۱۸	۲,۰۹۹,۹۰۰,۰۰۰	۲,۳۵۸,۸۸۷,۶۶۶	———	———
۳۲	۴	۲	واحدتجاری	بابالکن۳۷	۲

بورس کالا سکوی توسعه کسب و کار

عضو کمیسیون اقتصادی مجلس همزمان بیان کرد: بورس کالا در سال حمایت از کالای ایرانی و با توجه به ارتباط مستقیم با تولیدکنندگان و مصرف کنندگان کالاها می تواند به عنوان یک سکو برای توسعه کسب و کار و رونق تولید ایرانی باشد.

به گفته شاهرودی، البته اینکه هیچ بازاری کامل نیست و حتما جای رشد و ارائه خدمات ویژه تر برای فعالان صنایع وجود دارد شکی نیست اما موضوع اینجاست که طی سال های گذشته بورس کالا از رشد قابل قبولی برخوردار بوده و در سال حمایت از کالای ایرانی نیز می تواند به ابزار مهم دولت در راه تحقق برنامه ها مبدل شود.

به گزارش پایگاه خبری بازار سرمایه (سنا)،حسن حسینی شاهرودی افزود: مروری بر اثرات بورس کالا بر بازار کالای کشور به وضوح نشان می دهد این بورس یک نهاد ملی است. به گفته این نماینده مجلس، ایجاد شفافیت، نظم بخشیدن به عرضه و معامله محصولات، حذف رانت های کلان از مبادله کالاها، فاصله گرفتن از قیمت گذاری دستوری و ایجاد رقابت و کوتاه شدن دست واسطه ها از جمله مزایای بورس کالا برای اقتصاد کشور بوده که در چند سال اخیر با طراحی ابزارهای مالی نوین نیز بورس کالا در مسیر بورس های توسعه یافته دنیا قدم برداشته است.

عضو کمیسیون اقتصادی مجلس در ادامه اظهار داشت: نباید اعتمادسازی میان تولیدکنندگان و مصرف کنندگان در بستر بورس کالا را دست کم گرفت اینکه هر روز شمار زیادی عرضه کننده و خریدار در بورس کالا بدون وجود دغدغه از عدم تعهد طرفین و با قیمتی شفاف و رقابتی به معامله می پردازند، نوعی حمایت از کالای ایرانی به شمار می رود.

به گفته شاهرودی، البته اینکه هیچ بازاری کامل نیست و حتما جای رشد و ارائه خدمات ویژه تر برای فعالان صنایع وجود دارد شکی نیست اما موضوع اینجاست که طی سال های گذشته بورس کالا از رشد قابل قبولی برخوردار بوده و در سال حمایت از کالای ایرانی هم می تواند به ابزار مهم دولت در راستای تحقق برنامه ها مبدل شود.

نماینده مجلس ادامه داد: در بورس کالا تمامی گروه های تولید کننده می توانند مشارکت داشته باشند و برای آنها منعی وجود ندارد تا محصول خود را در این بازار عرضه کنند؛ مشروط بر این که کالای تولیدی آنها استانداردهای مناسب جهت پذیرش و عرضه در بورس را داشته باشد.

علی محمد شاعری سخنگوی کمیسیون کشاورزی مجلس هم گفت: استفاده از سازو کار بورس کالا یکی از مکانیزم های پیشرفته در عصر حاضر برای تعادل بخشی و کنترل بازارها می باشد و بورس در حدود سه سال گذشته در بخش کشاورزی قدم های بزرگی برداشته و از این اقدامات تجربه خوبی هم بدست آمده است. به گفته وی دولت، بازرگانان و تولیدکنندگان باید در سال جاری، کالای تولید داخلی را به نمایش بگذارند و آن را تبلیغ کنند، از این رو حضور پررنگ در بورس کالا می تواند اعتماد تولیدکننده، مصرف کننده ومردم را در راه کیفیت و قیمت مناسب مواد اولیه و محصولاتی که به دست مردم می رسد تامین کند.

به گزارش پایگاه خبری بازار سرمایه (سنا)، سال ۹۷ از سوی رهبر معظم انقلاب سال حمایت از کالای ایرانی نام گذاری شده است و حمایت از کالای ایرانی نیازمند حمایت همه جانبه ارگان هایی دارد تا کالا که همان هویت ایرانی است را به کالای خارجی ترجیح دهند؛ از سوی دیگر توسعه بازارهای صادراتی و ایجاد اشتغال نوید ارتقا اقتصاد را می دهد که در همین راستا یکی از مکانیزم هایی که می تواند تاثیر به سزایی در حمایت از تولید و کالای ایرانی داشته باشد سازو کار بورس کالا است. وی تصریح کرد: امسال سال حمایت از کالای ایرانی است و میتوان از ابزار بورس در زمینه رشد کیفیت و رقابت با کالاهای خارجی بهره برد. دولت باید در سال جاری زمینه ایجاد تقاضای مطلوب در مقابل عرضه محصولات داخلی در بورس کالا را بیش از گذشته فراهم کند تا علاوه بر تنظیم بازار، انگیزه تولیدکنندگان برای تولید محصول با کیفیت و حضور در بورس افزایش یابد.

سخنگوی کمیسیون کشاورزی مجلس گفت:عرضه کالا از طریق بورس کالا مانع دست اندازی ها می شود و افراد صاحب نفوذ و شرکت های انحصاری کمتر می توانند در بازار نفوذ کنند؛ از سوی دیگر بورس کالا تامین کننده مواد اولیه برای تولید داخلی است و از طرفی از ظرفیت های صادراتی بورس هم می توان استفاده کرد. شاعری با اشاره با تاکید بر تقویت فرهنگ استفاده از کالای ملی اظهار داشت:باید دولت، بازرگانان و تولیدکنندگان، کالای تولید داخلی را به نمایش بگذارند، از این رو حضور پررنگ در بورس کالا می تواند اعتماد تولیدکننده، مصرف کننده ومردم را در راه کیفیت و قیمت مناسب مواد اولیه و محصولاتی که به دست مردم میرسد تامین کند. وی اظهار داشت: به یاد داشته باشیم کالای ملی هویت کشور است و باید همگی از کالای با کیفیت ایرانی حمایت کنیم.

سهام کرمان موتور در بازار سرمایه

معاون برنامه ریزی و توسعه کسب و کار شرکت کرمان موتور از عرضه سهام کرمان موتور تا نیمه اول سال جاری خبرداد و گفت: در شرکت برای توسعه ظرفیت تولید برنامه ریزی کرده‌ایم.

به گزارش پایگاه خبری بازار سرمایه (سنا)، حامد شادکام در حاشیه یازدهمین نمایشگاه بورس، بانک و بیمه به انتشار و عرضه ۲ هزار میلیارد ریال اوراق رهنی با سررسید سه ساله اشاره کرد و گفت: هدف از عرضه این اوراق افزایش ظرفیت تولید و فروش است.

وی با بیان این که حضور ما در بازار سرمایه بلند مدت خواهد بود، خاطرنشان کرد: با این کار شاهد نقدشوندگی دارایی ها، تامین منابع مورد نیاز و هم جذب سرمایه گذار در صنعت خودرو خواهیم بود.

شادکام به افزایش ظرفیت تولید، راه اندازی خطوط تولید و احداث خط رنگ جدید در کرمان موتور اشاره و اظهار کرد: با توجه به این موارد سعی داریم که از تمام ظرفیت بازار سرمایه برای حضور بلند مدت و هدفمند بهره مند شویم. وی عواید حاصل از عرضه و انتشار این اوراق را افزایش ظرفیت تولید و فروش محصولات اعلام کرد.

عرضه سهام فروشگاه های رفاه

بیمه مرکزی و بیمه ایران روز سوم اردیبهشت امسال با فروش سهام خود، از ترکیب سهامداری فروشگاه های زنجیره ای رفاه خارج می شوند.

به گزارش تسنیم، بیمه مرکزی جمهوری اسلامی ایران ۳ میلیون و ۳۲۱ هزار و ۱۹ سهم و شرکت سهامی بیمه ایران ۷ میلیون سهم در مجموع ۱۰ میلیون و ۳۱ هزار و ۱۹ سهم معادل ۲٫۹۹ درصد از سهام شرکت فروشگاه های زنجیره ای رفاه را به صورت یکجا و شرایطی در بازار فرابورس ایران عرضه می کنند.

قیمت پایه هر سهم برای این عرضه ۱۲ هزار و ۳۹۰ ریال و تاریخ فروش این میزان سهام شرکت فروشگاه های زنجیره ای رفاه توسط کارگزاری بورس بیمه ایران روز دوشنبه سوم اردیبهشت اعلام شده است.

از سوی دیگر شرکت الکتریک خودرو شرق با انتشار عملکرد سه ماهه سوم سال مالی خود اعلام کرد طی ۹ ماهه دوره مالی موفق به کسب مبلغ ۲ میلیارد و ۸۱۱ میلیون ریال سود خالص شد که بر این اساس مبلغ ۹ ریال سود به ازای هر سهم کنار گذاشت که این رقم در مقایسه با دوره مشابه مالی قبل معادل ۲۹ درصد افزایش داشته است.

تبیین مسیر اقتصاد مقاومتی از راه بازار سرمایه

مفهوم اقتصاد مقاومتی با مفهومی که در ذهن ما وجود دارد متفاوت است اقتصاد مقاومتی در واقع اقتصادی است که برمبنای واردات و مصرف گرایی نیست و به نظر می رسد دراین زمینه ریل گذاری های صحیحی انجام شده و مطالعات تطبیقی مهمی صورت گرفته که کماکان کشور را شبیه به کشورهای پیشرفته مالی دنیا کند.

برای حصول به اقتصادی قوی و به دور از وابستگی در بازار سرمایه، نیاز به یک همکاری همه جانبه از سوی تمامی ارکان بازار است. در این زمینه لازم است که از تمامی پتانسیل ها و ابزارهای بازار سرمایه استفاده کنیم. بررسی های نشان می دهد طی سال‌های گذشته اقدامات قابل توجه ای در این زمینه از سوی نهاد ناظر صورت گرفته است که از آن جمله می توان به صندوق تثبیت بازار سرمایه اشاره کرد.

به گزارش پایگاه خبری بازار سرمایه (سنا)، بازار سرمایه علاوه بر کمک به دولت در تأمین مالی و پرداخت بدهی ها در راستای اقتصاد مقاومتی باید نقدینگی را به سمت پیمانکارانی سوق دهیم که افزایش تولید را منتج شده اند.

در این زمینه گفتگویی با مدیران ارشد بازار سرمایه انجام و روند پیاده سازی اقتصاد مقاومتی در بازار سرمایه تشریح شد.

دکتر سعید فلاح پور عضو هیات مدیره و رئیس مرکز پژوهش، توسعه و مطالعات اسلامی سازمان بورس و اوراق بهادار اظهار داشت: بحث عملیاتی کردن صندوق تثبیت بازار سرمایه یکی از مسیرهای اقتصاد مقاومتی بود که از جاده بازار سرمایه طی شد.

این صندوق در مواقعی که نوسانات نامتعارف و شوک آور به بازار فشار وارد می کند، با حمایت از سهامداران به نوعی نقش بازارگردان را ایفا کرده و ثبات را در بازار ایجاد می کند. وی در ادامه با ارائه آماری از تأمین مالی در بازار سرمایه افزود: میزان تأمین مالی صورت گرفته از عدد ۳۰۶ هزار میلیارد ریال در سال ۹۲ به عدد یک هزار و ۲۲۰ هزار میلیارد ریال در سال ۹۵ رسیده که این رقم طی مدت مزبور چهار برابر شده است.

عضو هیأت مدیره سازمان بورس ادامه داد: در همین زمینه اندازه بازار یا به عبارتی ارزش بازاری اوراق، از دو هزار و ۴۲۰ هزار میلیارد ریال به ۴ هزار و ۹۰۱ هزار میلیارد ریال رسیده است. همچنین ارزش معاملات در بازار که نقدشوندگی بازار را نشان می دهد طی سال ۹۲ حدود یک هزار و ۹۶ هزار میلیارد ریال بود که طی سال ۹۵ به یک هزار و ۹۰۲ میلیارد ریال رسیده که ۷۰ درصد رشد را نشان می دهد.

وی همچنین افزود: ضریب نفوذ بازار سرمایه که تعداد کدهای سهامداری را نشان می دهد در ابتدای سال ۹۲،حدود ۶ میلیون و ۵۰۰ هزار بوده که این رقم در سال ۹۵ به رقم ۱۲ میلیون و ۱۳۰ هزار کد رسیده است همچنین تعداد نهادهای مالی در ابتدای ۹۲ در حدود ۲۹۹ بوده که در انتهای سال ۹۵ به عدد ۴۸۸ رسیده که بیش از ۶۰ درصد رشد را نشان می دهد .

رئیس مرکز پژوهش، توسعه و مطالعات اسلامی سازمان بورس و اوراق بهادار در باره روند سرمایه گذار خارجی بیان داشت: در سال ۹۲، میزان سرمایه گذاری خارجی در بازار سرمایه ۸۷۸ میلیارد ریال بوده که در انتهای سال ۹۵ برابر با ۱۲ هزار و ۵۳۸ میلیارد ریال شده و این یک رشد ۱۳۰۰ درصدی است.

در ادامه، دکتر علی سعیدی مشاور رئیس سازمان و عضو سابق هیأت مدیره سازمان بورس و اوراق بهادار گفت: برای این که بتوانیم مقاومت خود را در زمینه اقتصادی افزایش دهیم باید از اقتصاد بانک محور به اقتصاد بازار محور کوچ کنیم .

وی ادامه داد: هر چقدر حضور سرمایه گذاران خارجی در کشور ما بیشتر شود می توانیم بگوییم که اقتصاد مقاوم تری داریم حضور سرمایه گذار خارجی الزامات خاص خود را دارد.

ما از طریق ایجاد دو نوع صندوق سرمایه گذاری که یک قسمت از آن در خارج از کشور به عنوان فیدرفاند "Feeder Fund" در نهادهای ناظر آن کشور به ثبت می رسد و صندوق مادر یا مستر فاندMaster Fund که در داخل کشور و در سازمان بورس به تصویب می رسد را در اروپا به ثبت رسانده ایم.

دکتر سعیدی گفت: در همین زمینه سازمان بورس و اوراق بهادار برای تامین مالی اقتصاد دانش بنیان به توسعه صندوق های جسورانه پرداخت. از سوی دیگر، بازار ایده، که ایده های جدید را مورد معامله قرار می دهد هم از دیگر فعالیت های بازار سرمایه برای جذب اقتصادهای دانش بنیان بوده است.

همچنین شهاب الدین شمس مدیرعامل سرمایه گذاری دانایان پارس در باره اقتصاد مقاومتی بیان کرد: شناخت راه هایی که می تواند به اقتصاد ما فشار بیاورد و بعد از آن تبیین راهبردهایی برای مقابله با آن و در حالت آرمانی، استفاده از این تهدید به عنوان یک فرصت، می تواند در مدیریت بهتر اقتصاد به ما کمک کند.

مدیرعامل سرمایه گذاری دانایان پارس در باره ریسک های سرمایه گذاران خارجی برای حضور در بازار سرمایه ایران گفت: ریسک تبادل و تسعیر ارز برای سرمایه گذاران خارجی یکی از ریسک های بسیار سنگین است که نیاز به ابزارهایی دارد که بتوانند ریسک خرید ارز را مدیریت کنند در همین زمینه به نظر می رسد ابزارهای مشتقه ای که در بازار سرمایه فعال هستند بتوانند این ریسک را مدیریت کنند. وی ادامه داد: در این باره طی مدت اخیر مذاکراتی صورت گرفته تا ابزارهای بدهی ما در بازارهای بین المللی منتشر شود و امکان استفاده از سرمایه های خارجی را برای توسعه طرح های مختلف در حیطه های صنعتی و خدماتی در کشور فراهم آورد.

کارشناس بازار سرمایه در ادامه خاطرنشان ساخت: انواع و اقسام ابزار اسلامی با درآمد ثابت و صکوک های متنوعی که منتشر شد این شرایط را فراهم کرد تا بازار سرمایه ایران به یک تنوع مناسبی از لحاظ ابزارها دست پیدا کند.

در واقع این مجموعه مشارکتی که در بازار سرمایه اتفاق افتاده است می تواند به تقویت و پویایی بازار سرمایه کمک کند تا از اقتصاد جهانی هم سهمی بگیریم.

همایون دارابی کارشناس بازار سرمایه هم اظهار داشت: اقتصاد مقاومتی در واقع یک الگوی مدیریتی انقلابی برای تحول در اقتصاد کشور است اگر به بندهای اقتصاد دقت کنید به کرات در آن ها تکرار شده که ما باید در قالب این الگوی مدیریتی و انقلابی، مردم را در اقتصاد مشارکت دهیم .

وی ادامه داد: باید مردم را در این قضیه مشارکت دهیم تا اندیشه ها، اهداف، دستاوردها و کشفیات خود را در بازار عرضه کنند و برای آن تامین مالی کنند و نسل جدید از بنگاه ها را ایجاد کنند که بر خلاف بنگاه های قبلی بر پایه مواد خام یا انرژی حاکم نباشد بلکه بر اساس دانش ایجاد شود.

کارشناس بازار سرمایه در ادامه بیان داشت: نسبت به چند سال گذشته تعداد صندوق های مشارکتی بیشتری داریم که مردم می توانند در آنها مشارکت کنند تعداد شرکت ها برای سرمایه گذاری مستقیم مردم بیشتر شده است و با سرمایه گذاری مستقیم به ایجاد اشتغال توسعه بنگاه ها کمک کنند،اگر ۱۰ سال پیش وقتی وارد بورس می شدیم امکان خرید سهام پالایشگاه ها و شرکت های بزرگ را نداشتیم اما امروز این امکان وجود دارد. خبر دیگر اینکه شرکت کارگزاری صباجهاد اخیرا دو محصول جدید یعنی یک صندوق بازارگردانی و یک رابط کاربری معاملات آنلاین اختصاصی را به بازار سرمایه معرفی کرده است.

وحید حسن پور مدیرعامل کارگزاری صباجهاد با اشاره به صندوق بازارگردانی این شرکت به عنوان یکی از محصولات جدید صباجهاد گفت: صندوق بازارگردانی ارزش آفرین در اوایل زمستان ۱۳۹۶ به طور رسمی راه‌اندازی شد و به مرور سهام شرکت‌های زیرمجموعه صندوق بازنشستگی که در بورس یا فرابورس پذیرفته شده اند برای بازارگردانی به صورت الگوریتمی به این صندوق اضافه شد.

در حال حاضر پنج سهم از زیرمجموعه‌های صندوق بازنشستگی به این صندوق اضافه شده اند و برنامه داریم تا سهام سایر زیرمجموعه ها را هم به صندوق اضافه کنیم و با توجه به تخفیف مالیاتی و همچنین تخفیف کارمزدهای کارگزاری، با کمترین هزینه به صورت الگوریتمی، در راه سیاست های صندوق بازنشستگی کشوری به افزایش نقدشوندگی و شناوری سهام شرکت های زیر مجموعه صندوق در بازار سرمایه کمک کنیم.

حسن پور با اشاره به اینکه صندوق ارزش آفرین نخستین صندوق بازارگردانی است که به صورت Multi-NAVفعالیت می کند، ادامه داد: به این معنا که همه شرکت های یاد شده در یک صندوق قرار دارند.

این صندوق نخستین صندوق بازارگردانی است که در مجموعه صندوق‌بازنشستگی تاسیس‌شده‌است. مدیریت این صندوق بازارگردانی را کارگزاری صباجهاد و هلدینگ مالی صندوق بازنشستگی به عهده دارند.

علاوه بر صندوق بازارگردانی به عنوان یکی از محصولات جدید کارگزاری صباجهاد، این شرکت یک رابط کاربری اختصاصی معاملات آنلاین به نام «صباتریدس هم راه اندازی کرده است. حسن پور درباره این سامانه توضیح داد: در سامانه صباتریدر، کاربر با ویژگی های خاصی که دارد، منجر به ارتقای کیفیت می شود و تمایز در خدمات ارائه شده به مشتریان را به دنبال دارد.

این امکان و اختصاصی شدن این سامانه ها با توجه به شرایط و بازار رقابتی موجود، منجر به ارتقای سهم از بازار شرکت می شود از جمله ویژگی های صبا تریدر سادگی و سهولت کار با سامانه و هوشمند بودن آن وهشدارهای معاملاتی برای کاربران و همچنین ویژگی گزارش گیری متفاوت پرتفوی کاربران در این سامانه است همچنین برنامه های آتی در این باره ارائه خدمات الگوریتمی بر بستر صبا تریدر به مشتریان شرکت است.

فاینکس ۲۰۱۸ فرصتی برای سرمایه گذاران

یازدهمین نمایشگاه بین المللی بورس، بانک و بیمه (فاینکس ۲۰۱۸) از تاریخ ۲۷ تا ۳۰ فروردین ۹۷ در محل دائمی نمایشگاه های بین المللی تهران برگزار شد.

معاون ناشران و اعضاء شرکت بورس گفت: سرمایه گذاران و صاحبان پس انداز با حضور در نمایشگاه با ابزار و نهادهای مالی که شرکت ها در نمایشگاه معرفی می کنند آشنا شده و در نهایت با انتخاب سطح ریسک مشخص، یکی از ابزارها را برای سرمایه گذاری انتخاب می کنند.

حسینی مقدم با اشاره به حضور نهادهای مالی در فاینکس ۲۰۱۸ گفت: ارکان بازار مالی ضمن معرفی خدمات خود به بخش های مختلف اقتصادی از طریق اشکال متنوع، مدیران را با یک نسخه مناسب در فضای کاملا کارشناسی تامین مالی مانند بازار سرمایه آشنا کردند.

به گزارش پایگاه خبری بازار سرمایه (سنا)، روح الله حسینی مقدم معاون ناشران و اعضاء شرکت بورس با اشاره به نقش ارکان بازار مالی در جهت دهی سرمایه های مردم گفت: در حال حاضر وضع نقدینگی در ایران به سطحی رسیده که بسیاری از تحلیلگران و اقتصاددانان معتقدند در صورت تجهیز نشدن نقدینگی به شکل درست و نظامند و همچنین ورود نشدن آن به بخش واقعی اقتصاد، سرمایه ها وارد دیگر بازارها شده و به طور قطع آثار زیانباری را به سطح کلان اقتصاد وارد خواهند کرد که در نهایت هیچ کمکی را نمی تواند با خود برای اقتصاد کشور به همراه داشته باشد.

وی به مسائلی که باید در تجهیز پس انداز و همچنین نقدینگی مورد توجه قرار گیرد، اشاره کرد و گفت: سرمایه گذاران باید بتوانند با استفاده از ابزار مالی متنوع و سطح درجه ریسک به دنبال بازدهی باشند، بدین معنا که صاحب پس انداز با پذیرش سطح ریسک مناسب باید قادر به کسب بازدهی معقول و متناسب باشد.

حسینی مقدم اظهار داشت: در صورتی که شاهد چنین اتفاقاتی در ارکان بازارمالی نباشیم به طور حتم وعده وعیدهایی که از سوی نهادهای غیرنظام‌مند و غیرمجاز صورت می گیرد، باعث می شود تا سرمایه گذاران به بهانه دریافت ۲ درصد سود بیشتر سرمایه های خود را وارد این موسسات کنند بنابراین نتیجه ای که حاصل می شود بسیار بدتر از چیزی خواهد شد که طی یکی دو سال اخیر، اخبار آن در رسانه ها منتشر شد.

معاون ناشران و اعضاء شرکت بورس با بیان اینکه بازارهای مالی باید قادر به ایجاد ابزارهای مالی متناسب با هر پس انداز یا سرمایه گذاری از طریق ایجاد ارکان ونهادهای مناسب باشند، گفت: با توجه به آشنایی بسیاری از سرمایه گذاران با بازار پول و ورود بسیاری از پس اندازها به این بازار، باید آگاهی مناسبی برای جذب سرمایه به سرمایه گذاران از طریق ایجاد ابزارهای مالی مختلف در سطح کوتاه مدت و بلند مدت و با سطح ریسک متفاوت و نیز متناسب با بازار پول، ارائه شود.

به گفته حسینی مقدم، دیگر بخش های بازار مالی یعنی بازار سرمایه و بیمه باید بتوانند از طریق طراحی ابزار جدید متناسب با فعالیت، به حذب منابع و هم سرمایه کمک کنند.

وی به طراحی ابزارهای جدید در بازار سرمایه تاکید کرد و گفت: طراحی ابزارهای جدید در بازار سرمایه مانند صندوق سرمایه گذاری مشترک در انواع و روش های مختلف می تواند به جذب منابع سرمایه گذاران با توجه به ریسک پذیری آنها کمک کند.

این مقام مسئول اظهار داشت: تمام ابزارهای مالی با هدف جذب سرمایه و نقدینگی موجود در اقتصاد و نیز در اختیار سرمایه گذاران، طراحی شده تا بتوان از این طریق آنها را به بخش واقعی اقتصاد وارد کرد.

وی با بیان اینکه در بخش صنعت بیمه باید توجه ویژه ای به طراحی ابزارهای مالی شود، گفت: برخی تصور می کنند که صنعت بیمه فقط برای بیمه کردن دارایی و مسئولیت افراد است این درحالیست که ابزارهای سرمایه گذاری مناسبی در این صنعت وجود دارد و فقط کافیست تا زمینه ای برای معرفی آنهااز طریق شرکت ها و نهادهای مالی فعال در بیمه فراهم شود و از جذب منابع بهره مند شوند.

حسینی مقدم با تاکید بر اینکه بحث متنوع سازی ابزارهای مالی و نهادهای مالی در بازار سرمایه از جمله موضوعاتی بود که در سال ۹۶ پیگیری شد، گفت: تولد نهادهایی مانند موسسات رتبه بندی، جدی تر گرفتن ابزار مالی مانند قرارداد اختیار معامله و تدوین مقررات که برای قرارداد آتی روی سبد سهام تهیه شد با این هدف برداشتن قدم در جهت جذب سرمایه سرمایه گذاران در حوزه های مختلف از طریق درنظر گرفتن ساختار و تنوع سرمایه گذاری در کشور بود.

معاون شرکت بورس افزود: در بازار سرمایه باید متناسب با بازار مالی جهان و همچنین رشد نقدینگی از روش متنوع در جذب سرمایه و تجهیز به موقع و مناسب سرمایه بهره مند شویم.

آگهی دعوت به مجمع عمومی عادی بطور فوق العاده و مجمع عمومی فوق العاده شرکت فالق سازه پارس (سهامی خاص) به شماره ثبت ۷۴۹۵۸ تهران و شناسه ملی ۱۰۱۰۱۱۹۸۵۰۲

بدینوسیله از کلیه سهامداران دعوت به عمل می آید تا در جلسه مجمع عمومی عادی بطور فوق العاده و مجمع عمومی فوق العاده، که به ترتیب رأس ساعت **۹ صبح و ۱۱ صبح روز سه شنبه** مورخ **۱۳۹۷/۰۲/۱۱** واقع در: **تهران- ونک- خیابان سئول- کوچه ۱۲ متری سوم- پلاک ۹۲- طبقه همکف کدپستی ۱۹۹۵۸۷۳۷۹۳** برگزار می گردد، حضور بهم رسانند .

دستور جلسه مجمع عمومی عادی بطور فوق العاده :

۱- استماع گزارش هیأت مدیره به مجمع در ارتباط با عملکرد سالهای ۹۱، ۹۲، ۹۳، ۹۴، ۹۵، ۹۶

۲- استماع گزارش بازرس و حسابرس قانونی در خصوص صورتهای مالی سالهای منتهی به ۹۱/۱۲/۲۹، ۹۲/۱۲/۲۹، ۹۳/۱۲/۲۹، ۹۴/۰۹/۳۰، ۹۵/۰۹/۳۰، ۹۶/۰۹/۳۰

۳- تصویب صورتهای مالی و حساب سود و زیان مربوط به سالهای مالی منتهی به ۹۱/۱۲/۲۹، ۹۲/۱۲/۲۹، ۹۳/۱۲/۲۹، ۹۴/۰۹/۳۰، ۹۵/۰۹/۳۰، ۹۶/۰۹/۳۰

۴- انتخاب بازرس قانونی برای سال مالی ۱۳۹۷

۵- انتخاب روزنامه کثیرالانتشار برای درج آگهی های شرکت .

۶- انتخاب اعضاء هیأت مدیره .

دستور جلسه مجمع عمومی فوق العاده :

۱- تغییر سال مالی شرکت .

هیأت مدیره

آگهی دعوت مجمع عمومی عادی سالیانه شرکت تولیدی لحیم ایران (سهامی خاص) به شماره ثبت ۱۹۶۶ و شناسه ملی ۱۰۲۶۰۲۰۵۹۴۱

بدینوسیله از کلیه سهامداران دعوت به عمل می آید در تاریخ ۹۷/۲/۱۳ ساعت ۸ صبح در محل قانونی شرکت واقع در کاشان، شهرک صنعتی امیرکبیر - خ پاس ۳ با کدپستی ۸۷۳۵۱۷۷۵۱۷ حضور بهم رسانند.

دستور جلسه: - انتخاب بازرسین اصلی و علی‌البدل - سایر مواردی که در صلاحیت مجمع می‌باشد.

هیئت مدیره شرکت تولیدی لحیم ایران

ابطال

شهرداری کرج

پیرو آگهی‌های منتشره به شرح زیر، به اطلاع می‌رساند پروژه‌های زیر از دستور کار خارج گردید

۱- خرید، حمل و تخلیه ۱۱هزار تن قیرخالص جهت تولید آسفالت کارخانه شهرداری کرج تاریخ چاپ ۹۷/۱/۲۳ در روزنامه‌های اطلاعات و هدف و اقتصاد

۲- عملیات تکمیلی تقاطع غیرهمسطح شهید آجرلو(میدان سپاه) (تجدید) تاریخ چاپ ۹۷/۱/۲۲ در روزنامه‌های همشهری و شهروند.

۳- طرح، تهیه و تدارک مصالح و تجهیزات و ساخت (EPC) پل شبنم بر روی نهر دلمبر اتصال بوستان ۹ به شبنم ۸ در محدوده باغستان غربی(تجدید) تاریخ چاپ ۹۷/۱/۲۲ در روزنامه‌های شرق و فرهیختگان

اداره امور قراردادها و پیمانها - شهرداری کرج

آگهی فراخوان

تبدیل پنجاه دستگاه موتورسیکلت کاربراتوری به انژکتوری بنزینی، انژکتوری گازسوز یا هیبریدی (شماره ۹۷/۱)

شرکت کنترل کیفیت هوا (وابسته به شهرداری تهران) در نظر دارد به منظور تبدیل موتورسیکلت کاربراتوری به انژکتوری یا گازسوز و یا هیبریدی در راستای توسعه حمل و نقل پاک و مقابله با منابع تولیدکننده آلاینده‌های هوا و صدا از طریق فراخوان عمومی دعوت به همکاری نماید. دراین راستا شرکت کنترل کیفیت هوا پس از بررسی و تایید صلاحیت فنی و صلاحیت مالی شرکت‌ها اقدام به عقد قرارداد بایلوت تبدیل حداکثر ۵۰عدد موتور می‌نماید.

- مهلت دریافت اسناد: یک هفته پس از تاریخ انتشار آگهی

- محل قبول پیشنهادها: خ استاد مطهری خیابان مهرداد شماره ۲ شرکت کنترل کیفیت هوا - واحد حراست

- مهلت ارائه اسناد: لازم است سوابق کاری و اساسنامه شرکت، معرفی توانمندی‌های مالی و سازمانی و اعلام مشروح مشخصات فنی پیشنهادی نحوه تبدیل موتورسیکلت بنزینی حداکثر تا ۱۵ روز پس از انتشار آگهی به آدرس فوق تحویل گردد.

- در صورت نیاز به کسب اطلاعات بیشتر، در ساعات اداری با شرکت کنترل کیفیت هوا با آقای مهندس باباخانی با شماره تلفن ۸۶۰۷۲۵۷۱ تماس حاصل فرمائید.

بدیهی است شرکت در فراخوان و ارائه پیشنهاد به منزله قبول شروط و تکالیف مقرر در اسناد بوده و شرکت در رد یا قبول کلیه پیشنهاد مختار است.

شرکت کنترل کیفیت هوا وابسته به شهرداری تهران

آگهی ابلاغ وقت رسیدگی و دادخواست و ضمائم به آقای امیر معصومی فرزند محمد

خواهان خانم فاطمه کلاته دادخواستی به طرفیت خوانده آقای امیرمعصومی به خواسته طلاق مطرح که به این شعبه ارجاع و به شماره پرونده کلاسه ۹۶۰۹۹۸۵۱۸۳۴۰۱۲۴۹ شعبه ۲ دادگاه خانواده (۴ حقوقی سابق) ثبت و وقت رسیدگی مورخ ۱۳۹۷/۳/۸ ساعت ۱۰ تعیین که حسب دستور دادگاه طبق موضوع ماده ۷۳ قانون آئین‌دادرسی مدنی به علت مجهول‌المکان بودن خوانده و درخواست خواهان مراتب یک نوبت در یکی از جراید کثیرالانتشار آگهی می گردد تا خوانده ظرف یک ماه پس از تاریخ انتشار آگهی به دفتر دادگاه مراجعه و ضمن اعلام نشانی کامل خود نسخه‌ثانی دادخواست و ضمائم را دریافت و در وقت مقرر فوق جهت رسیدگی در دادگاه حاضر گردد.

مدیر دفتر شعبه ۲ دادگاه خانواده شهرستان سبزوار (۴ حقوقی سابق)

هادی عرب عامری

استان خراسان رضوی -شهرستان سبزوار - بلوار کشاورز - ابتدای جاده توحید شهر کدپستی ۹۶۱۸۷۷۳۱۳۵ تلفن ۹- ۴۴۶۷۱۱۲۰

آگهی مزایده

به موجب پرونده‌های اجرایی کلاسه ۹۶۰۰۰۰۸ و ۹۶۰۰۰۰۹ و ۹۶۰۰۰۱۰ ششدانگ یک باب خانه‌ی مسکونی تحت پلاک ۲۴ - فرعی از ۱۱۸۴ - اصلی به‌نام آقای محمد محمدی صادر گردیده است طبق اسناد رهنی شماره ۵۰۱۸ و ۵۰۱۹ و ۵۰۲۰ - ۱۳۹۴/۰۵/۱۲ تنظیمی دفتر اسناد رسمی شماره ۷۴ - بانه اصل و مازاد اول و مازاد دوم جمعاً در قبال مبلغ ۱/۵۰۰/۹۱۳/۵۷۴ ریال در رهن بانک ملت قرار گرفته و طبق نظر کارشناس رسمی ششدانگ پلاک موصوف به مبلغ ۲/۸۳۷/۰۰۰/۰۰۰ ریال ارزیابی شده و پلاک فوق دارای ۲۱۶ - مترمربع اعیانی در دو طبقه با قدمت حدوداً ۴ سال، دارای انشعابات آب و برق و گاز می‌باشد. پلاک فوق از ساعت ۹ الی ۱۲ - روز دوشنبه مورخ ۱۳۹۷/۰۲/۱۷ - در اداره ثبت اسناد و املاک شهرستان بانه واقع در بانه جنب دادگستری - اداره ثبت اسناد و املاک از طریق مزایده به‌فروش می‌رسد. مزایده از مبلغ ۲/۸۳۷/۰۰۰/۰۰۰ - ریال شروع و به بالاترین قیمت پیشنهادی نقداً فروخته می‌شود. لازم به ذکر است پرداخت بدهی‌های مربوط به آب، برق، گاز اعم از اشعاب و یا حق‌اشتراک و مصرف در صورتی که مورد مزایده دارای آنها باشد و نیز بدهی‌های مالیاتی و عوارض شهرداری و غیره تا تاریخ مزایده اعم از اینکه رقم قطعی آن معلوم شده یا نشده باشد به عهده برنده مزایده است و نیز در صورت وجود مازاد، وجوه پرداختی بابت هزینه‌های فوق از محل مازاد به برنده مزایده مسترد خواهد شد و نیم عشر و حق مزایده نقداً وصول می‌گردد ضمناً چنانچه روز مزایده تعطیل رسمی گردد، مزایده روز اداری بعد از تعطیلی در همان ساعت و مکان مقرر برگزار خواهد شد مضافاً بدهی‌های مقرر به ادارات خدمات رسان و ذیربط و همچنین تعرض احتمالی و ... متوجه برنده‌ی مزایده می‌باشد.

کمال فرند - رئیس ثبت بانه

آگهی نوبتی سه ماهه چهارم سال ۱۳۹۶ اداره ثبت اسناد و املاک ناحیه ۳ اهواز

به استناد ماده ۱۲ قانون ثبت و ماده ۱۹۵ آیین‌نامه قانون مذکور اشخاصی که نسبت به املاک مجهول‌المالک در سه ماهه چهارم سال ۱۳۹۶ واقع در حوزه ثبتی ناحیه ۳ شهرستان اهواز بخش ۳ تقاضای ثبت شده جهت اطلاع عموم به شرح آتی آگهی می‌گردد:

۱- پلاک ۲۷۶- اصلی دولت جمهوری اسلامی ایران به نمایندگی اداره کل گمرک اهواز ششدانگ یکباب ساختمان محل منازل سازمانی اداره کل گمرک اهواز به مساحت ۵۷۰۱/۱۳ مترمربع.

۲- پلاک ۲۷۶/۱ دولت جمهوری اسلامی ایران به نمایندگی اداره کل گمرک اهواز ششدانگ یکباب ساختمان محل منازل سازمانی اداره کل گمرک اهواز به مساحت ۶۶۸/۹۳ مترمربع.

لذا کسانی که نسبت به تقاضای ثبت افراد فوق اعتراض دارند با توجه به ماده ۱۶ قانون ثبت از تاریخ انتشار اولین آگهی به مدت ۹۰ روز اعتراض خود را مستقیما به اداره ثبت ناحیه ۳ اهواز تسلیم و رسید دریافت دارند؛ معترض ملزم است ظرف مدت یک ماه از تاریخ تسلیم اعتراض خود دادخواست به مقامات قضایی تقدیم و گواهی دادخواست خود را به اداره ثبت محل تحویل نماید. چنانچه نسبت به املاک فوق بین متقاضی یا نماینده قانونی آن قبل از آگهی دعوی در دادگاه مطرح بوده به موجب ماده ۱۷ قانون ثبت بایستی در مد

اختصا و ۴۵۰ میلیون یورو برای تسریع در ساخت سد هراز آمل

آمل: رئیس سازمان برنامه و بودجه کشور از فراهم شدن شرایط تامین مالی طرح‌های تولیدی ۴۵۰ میلیون یورویی برای تسریع در روند ساخت سد مخزنی هراز آمل خبر داد.

دکتر محمدباقر نوبخت در حاشیه بازدید از سد مخزنی هراز شهرستان آمل افزود: مجوز سرمایه گذاری از شورای اقتصاد گرفته شده و سازمان برنامه و بودجه کشور به عنوان دبیرخانه شورای اقتصاد با نظر مثبت، این طرح را مطرح و مجوز آن اکنون برای پیگیری مراحل اداری و گرفتن آن در حال انجام است.

معاون رئیس‌جمهوری با بیان اینکه برای پشتیبانی ازاین اقدام، از همه منابع برای تسهیل و تسریع در روند ساخت این سد مخزنی استفاده خواهد شد افزود: تاکنون سرمایه گذاران خارجی از جمله کشور چین اعلام آمادگی کرده‌اند که با ۴۵۰ میلیون یورو پیش بینی شده، در کمترین زمان با اختصاص منابع مالی جدید شاهد پیشرفت‌های این سد باشیم. نوبخت، با اشاره به اینکه سد مخزنی هراز آمل به عنوان یکی از سدهای بزرگ و مهم درمازندران می‌تواند ۱۴ درصد از آب‌های سطحی و رودخانه پرآب هراز را پیش از هدر به سمت دریا مهار کند گفت: برای تکمیل ساخت این سد با اقدامات جانبی در قالب یک مجموعه بزرگ که درحال انجام است، به بیش از ۱۷۰۰ میلیارد تومان اعتبار نیاز است. سخنگوی دولت افزود: بخشی از این هزینه‌ها مربوط به حدود ۹ کیلومتر از جاده هراز(آمل به تهران) که در وسط سد در حال ساخت واقع شده و زیر آب خواهد رفت بوده و جاده جایگزین آن به طول ۱۱ کیلومتر و یک تونل به طول ۱۶۰۰ متر در دست ساخت است.

معاون رئیس‌جمهوری، به دو اولویت مهم دولت امسال در حوزه راه‌ها اشاره کرد وگفت: یکی از این اولویت‌ها، تکمیل طرح‌های حوزه راه‌های مواصلاتی و بزرگراه‌ها بوده که در همه کشور اجرایی شده است. همچنین جاده فیروزکوه به قائم شهر و جاده هراز نیز تاکنون ۶۴ کیلومتر از مسیر ۱۰۱ کیلومتری آن تعریض و چهارخطه شده است. رئیس سازمان برنامه و بودجه کشور از برنامه‌های دولت برای جبران کم آبی

وخشکسالی در کشور خبر داد و گفت: گروه ویژه آب به صورت سه جانبه شامل وزارتخانه‌های جهاد کشاورزی، نیرو و سازمان برنامه و بودجه تشکیل شده که این سازمان از لحاظ منابع مالی، تامین لازم را بر عهده دارد.

نوبخت افزود: بیش از ۱۲۶ هزار میلیارد تومان برای طرح‌های عمرانی (آب و دیگر بخش‌ها) در نظر گرفته شده و تلاش داریم تا بتوانیم از این منابع با همکاری بخش خصوصی و سرمایه‌گذاران خارجی به شکل فاینانس برخوردار شویم.

سد مخزنی هراز از نوع خاکی با هسته رسی به ارتفاع ۱۵۰ متر و ۳۷۳ متر طول تاج، به ظرفیت نهایی ۶۵۰ میلیون مترمکعب بر روی رودخانه هراز در ۲۲ کیلومتری جنوب شهرستان آمل در حال ساخت است.

***افزایش اعتبارات برای اجرای طرح‌های عمرانی**

معاون رئیس‌جمهوری در جلسه شورای برنامه ریزی و توسعه استان در محل اجرای سد هراز گفت: دولت امسال برای اجرای طرح‌های عمرانی ۱۲۶ هزار میلیارد تومان هزینه خواهد کرد.

رئیس سازمان برنامه و بودجه کشور گفت: دولت در سال ۹۶ بیش از ۵۰ هزار میلیارد تومان برای طرح‌های عمرانی هزینه کرد که سبب شد میزان سرمایه گذاری کشور در مقایسه با سال ۹۵ یک و نیم درصد افزایش داشته باشد. نوبخت افزود: از این رقم ۴۲ هزار میلیارد تومان برای طرح‌های عمرانی از خزانه دولت، ۱۲۰۰ میلیارد تومان از محل مدیریت بحران و ۶ هزار و ۳۰۰ میلیارد تومان برای مهار آب‌های مرزی از محل صندوق توسعه ملی هزینه شد.

سخنگوی دولت گفت: دولت پارسال ۳۲۰ هزار میلیارد تومان در اعتبارات هزینه‌ای و اعتبارات تملک دارایی عملکرد و هزینه داشت که ۱۳ درصد نسبت به سال ۹۵ افزایش داشت. وی با بیان اینکه نظام بانکی نیز پارسال ۱۸ هزار میلیارد تومان تسهیلات به ۲۶ هزار بنگاه اقتصادی داد، افزود: این میزان امسال به ۷۳ هزار و ۴۰۰ میلیون تومان افزایش یافت.

معاون رئیس‌جمهوری در موضوع اشتغال نیز گفت: ۸۳۶ هزار نفر پارسال به جمعیت فعال کشور اضافه شدند که از این تعداد ۸۱۹ هزار نفر مشغول بکار شدند. نوبخت با بیان اینکه با اشتغال این افراد نرخ بیکاری از ۱۲/۳ به ۱۲/۱ کاهش یافت، افزود: ۳ میلیون و ۲۰۰ هزار نفر در کشور هنوز بیکار هستند که باید امسال تدبیری برای اشتغال آنها اندیشیده شود.

وزیر بهداشت: دفاع رت آمار مدرکی بیش از باد تده‌ایک

تبریز: وزیر بهداشت گفت: باید همه همت کنیم تا کشور را با علم و دانش بسازیم و تحقق این موضوع فقط با شعار و حرف میسر نخواهد شد.

دکتر حسن هاشمی در مراسم نکوداشت هفتادمین سالگرد تاسیس دانشگاه علوم پزشکی تبریز افزود: امروز دچار بی سوادی مدرن هستیم یعنی مدرک زیاد داریم ولی از سواد غفلت شده است و اینگونه افراد در آینده مسئولیت می‌گیرند و موجب ناکارآمدی در نظام مدیریتی کشور می‌شوند.

وزیر بهداشت اضافه کرد: برای آبادانی کشور باید عالم تربیت کنیم و برای تربیت عالم باید در جرگه حرکت جهانی قرار بگیریم و نمی‌توانیم خودمان را جزیره جدا در نظر بگیریم و فکر بکنیم موفق می‌شویم.

وی افزود: علم با سرعت چشمگیری در حال پیشرفت است و کشوری موفق است که وقت بیشتری برای علم بگذارد.

هاشمی به نقش تبریز در توسعه حوزه پزشکی کشور اشاره کرد و گفت: انتظار داریم آذربایجان شرقی که دومین قطب دانشگاهی طب کشور بود به این جایگاه برسد و برای این منظور وزارت بهداشت هر آنچه در توان دارد در اختیار دانشگاه‌های این استان قرار خواهد داد.

نایب رئیس اول مجلس شورای اسلامی هم با اشاره به سابقه علمی تبریز در دوران‌های گذشته گفت: ۷۵۰ سال پیش از این در این استان دانشگاهی به نام ربع رشیدی فعالیت می‌کرد که در آن به دانشجویان به ۷ زبان زنده دنیا آموزش داده می‌شد و علم از این مرکز به بسیاری از کشورها صادر می‌شد.

دکترمسعود پزشکیان افزود: در آن دوران مدیریت علمی به صورت فرآیندی بود و دانشگاه با تولیدات بومی هزینه خود را تامین می‌کرد، اما هم اکنون بسیاری نمی‌دانند، مدیریت فرآیندی چیست.

نماینده ولی فقیه در آذربایجان شرقی هم در این مراسم با بیان اینکه در آیین مقدس اسلام علم پزشکی همتای دین، ارزشمند شمرده شده است گفت: از نظر اسلام، پزشکی، شغلی نیست که از طریق آن پزشک ثروت اندوزی کند، بلکه رسالت شرعی برای نجات جان انسان‌هاست.

حجت الاسلام والمسلمین محمد علی آل‌هاشم نقش خیران سلامت را در حوزه بهداشت و درمان مهم دانست و گفت: خیران حوزه سلامت در پیشرفت بخش پزشکی استان نقش بسزایی دارند.

استاندار آذربایجان شرقی نیز گفت: کم تحرکی و مصرف بیش از حد مجاز نمک و شکر و روغن در استان مشکلی است که باید برای رفع آن در جامعه فرهنگ سازی شود.

مجید خدابخش ادامه داد: بعد از طرح تحول نظام سلامت امکانات بهداشتی و درمانی در استان متحول شد و درمان ارزان با امکانات خوب در اختیار مردم آذربایجان شرقی قرار گرفته است.

به گفته وی خدمات درمانی ارائه شده مختص مردم این استان نیست و به ساکنان استان‌های شمال غرب و کشورهای همجوار هم ارائه می‌شود.

رئیس دانشگاه علوم پزشکی تبریز نیز گفت: هم اکنون ۱۸ شبکه بهداشت و درمان و ۳۵۰ مرکز سلامت با ۴۲ بیمارستان در استان فعال است.

محمدحسین صومی با اشاره به ایجاد دانشکده داروسازی و سلف سرویس دانشجویان در سال گذشته افزود: تلاش می‌کنیم فضای کافی را برای حوزه بهداشت و درمان استان احداث کنیم.

وی خاطرنشان کرد: در حوزه پیش بیمارستانی ۱۵۱ آمبولانس جدید خریداری شده که از این تعداد ۱۰۹ آمبولانس شماره‌گذاری شدند.

رئیس دانشگاه علوم پزشکی تبریز با بیان این که در آذربایجان شرقی ۲۵۰ هزار نفر دیابت دارند گفت: مردم این استان ۴ برابر حد مجاز نمک و ۳ برابر بیشتر از میزان مجاز شکر مصرف می‌کنند.

***ترکت درهآیش پیاده ولای خانوادگک**

همایش پیاده روی خانوادگی صبح دیروز با حضور وزیر بهداشت، درمان و آموزش پزشکی در تبریز برگزار شد.در این برنامه ورزشی که به مناسبت اعیاد شعبانیه و گرامیداشت هفته سلامت اجرا شد قشرهای مختلف مردم و جمعی از مسئولان استان از ابتدای جاده ائل گولی تا محوطه تفرجگاه ائل گولی پیاده روی کردند.

*** سکوت‌ایع‌تریه بات مرگ‌لامیر ایرانیان**

وزیر بهداشت، درمان و آموزش پزشکی گفت: شایع‌ترین علت مرگ و میر در کشور سکته‌های قلبی و مغزی است.

دکتر هاشمی در تبریز افزود: شایع‌ترین علت مرگ و میر ایرانیان به بیماری‌های غیرواگیر مربوط می‌شود که ناشی از پر خوری، مصرف زیاد نمک، شکر و روغن و بی توجهی به آزمایش‌های سالیانه است.

وی با بیان اینکه ارتقای شاخص سلامت با مشکلات فرهنگی گریبانگیر است،افزود: عمده مشکل ما مراقبت‌های مردم از خود آنهاست که ریشه در مسائل فرهنگی دارد.

*** افزاح طرح‌های بهداشتی کدرمانکدر تبریز**

۳ طرح بهداشتی درمانی با حضور وزیر بهداشت، درمان و آموزش پزشکی در تبریز بهره برداری شد.یکی از این طرح‌ها مرکز سلامت لاله به زیر بنای ۶۰۰ متر مربع در سه طبقه با پوشش خدماتی برای ۲۵ هزار نفر است که شامل ۲ پزشک عمومی، ماما، دندانپزشک و ۹ مراقب سلامت است.

طرح دیگر نخستین مرکز مهارت‌های بالینی در کشور به عنوان مرکز بیمارستانی مصنوعی است که در آن آموزش‌های لازم به جای اینکه بر روی بیمار انجام شود بر روی مولاژ یا ماکت آموزش داده می‌شود. انواع مولاژ جراحی، خون گیری، تشخیص فشار خون و مولاژ احیا در این مرکز وجود دارد و دانشجویان بر روی مولاژ آموزش‌های لازم را خواهند دید. طرح سوم کلینیک تخصصی اسدآبادی به عنوان نمونه کلینیک‌های تخصصی با زیر بنای ۳۵۰۰ متر مربع است که تمام تخصص‌ها اعم از قلب، داخلی، کودکان در آن مستقر خواهد بود و هدف آن کاهش بار ترافیکی در محدوده کلینیک شیخ الرئیس است.

برای اجرای این طرح‌ها در مجموع ۱۹ میلیارد تومان هزینه شده است. قرار است در طول هفته جاری به مناسبت هفتادمین سالگرد تاسیس دانشگاه علوم پزشکی تبریز و سفر رئیس‌جمهور به آذربایجان شرقی ۷۰ طرح در مجموع با هزینه ۱۵۰ میلیارد تومان دراین استان افتتاح شود.

اجرای طرح‌های ۴۱۶ میلیون یورویی آ هو برق در خوزستان

سرویس شهرستان‌ها: جشن آبرسانی به تمامی روستاهای شهرستان کارون با حضور وزیر نیرو برگزار شد.

اردکانیان در این مراسم با گرامیداشت و تبریک اعیاد شعبانیه افزود: توفیقی نصیبم شد تا در این جشن به یادماندنی شرکت کنم و باید قدر ملت و مردم خوب و وفادار خود را بدانیم.

وزیر نیرو با اشاره به اینکه بالای ۹۹ درصد جمعیت شهری و حدود ۹۳ درصد جمعیت روستایی کشور تحت پوشش آب آشامیدنی قرار دارند، گفت: سطح پوشش جمع آوری و تصفیه فاضلاب در بخش شهری زیر ۷۰ درصد و در بخش روستایی نزدیک به ۵۰ درصد است که برای افزایش آن باید تلاش بیشتری کنیم.

اردکانیان افزود:با اجازه مقام معظم رهبری از صندوق توسعه ملی برای سرعت بخشیدن به طرح‌های آبرسانی روستایی اعتبار در نظر گرفته شده و امسال برای تکمیل ۱۰۰ مجتمع آبرسانی روستایی برنامه ریزی شده است.

***آبگیری سد تنظیآ کآریوبرزن بهبهان**

با حضور وزیر نیرو سد تنظیمی «آریوبرزن» در شهرستان بهبهان آبگیری شد.

مدیر عامل سازمان آب و برق خوزستان گفت: این سد در پایین دست سد مخزنی مارون و در تنگه رودخانه مارون (تنگه تکاب) و با هدف تامین نیازهای آبی بیش از ۵۰ هزار و ۲۶۰ هکتار اراضی شبکه‌های آبیاری چهار گانه بهبهان، جایزان، خلف آباد و شادگان احداث شده است.

شمسایی افزود: ارتفاع سد از پی ۵/۴۷ متر،از کف دریا ۵/۳۱ متر، طول تاج سد ۲۵۷ متر و حجم مخزن در تراز نرمال بهره‌برداری بیش از ۹۹ میلیون متر مکعب است.

***ملا یدملاجنیرلاگاه مارلان بهبهان**

با حضور وزیر نیرو واحد دوم نیروگاه مارون در شهرستان بهبهان به بهره برداری رسید.

مدیر عامل سازمان آب و برق خوزستان گفت: این طرح با اعتبار ۴۵۰ میلیارد ریال و بر روی رودخانه مارون ساخته شده است.

شمسایی افزود: این نیروگاه با ظرفیت ۱۵۰ مگاوات و مجهز به ۲ عدد توربین فرانسیس است و سالانه قادر به

افزایش ۳۸۰ گیگاوات ساعت برق در شبکه سراسری کشور و در ساعت‌های پیک مصرف است.

وی ادامه داد: اولویت اول این طرح تامین نیاز آبی ۵۵هزار هکتار از اراضی کشاورزی پایین دست منطقه از جمله اراضی بهبهان، خلف آباد و شادگان و کنترل سیلاب است و تولید برق در اولویت بعدی است.واحد اول نیروگاه مارون در سال ۱۳۸۳ به بهره برداری رسید.

*** آبرسانکبه مناط رت آلالت‌رق خوزستان**

اجرای طرح آبرسانی به شهرستان‌های ایذه و باغملک از سد کارون ۳ در شمال شرق استان خوزستان، با حضور وزیر نیرو آغاز شد.برای این طرح که به منظور تامین پایدار آب کشاورزی، بهداشت و شرب شهرستان‌های ایذه و باغملک و با حضور وزیر نیرو کلنگزنی شد، ۴۶۰ میلیون یورو در نظر گرفته شده است.

در این طرح قرار است علاوه بر تامین آب آشامیدنی حدود ۴۰ هزار هکتار زمین‌های کشاورزی و ۱۸ هزار هکتار از باغ‌های این ۲ شهرستان آبیاری شود.

اردکانیان در این مراسم گفت: تردید ندارم که این طرح بزرگ با توجه به مجموعه آثار آن، چه در زمان ساخت و چه در زمان بهره برداری، چهره منطقه را دگرگون می‌کند.

مردم شهرستان‌های ایذه و باغملک در شمال استان خوزستان و در نزدیکی سدهای کارون ۳ و ۴ سال‌ها با مشکل کمبود آب‌های آشامیدنی و کشاورزی مواجه‌هستند.

*** آب رسانکلا برق رسانکبه دزفول**

اجرای مرحله دوم طرح جامع آبرسانی و چند طرح برق‌رسانی به شهرستان دزفول با حضور وزیر نیرو آغاز شد.

عباس پاپی زاده، نماینده مردم دزفول در مجلس شورای اسلامی در آیین بهره برداری از فاز دوم طرح جامع آبرسانی شهرستان دزفول با اشاره به فرسودگی خطوط انتقال آب در این شهرستان گفت: اصلاح شبکه آب و فاضلاب دزفول به ۴۵۰ میلیارد تومان اعتبار نیاز دارد.

اعتبار مورد نیاز اجرای این طرح‌ها حدود ۹۵۰ میلیارد ریال است که قرار است تا سال ۹۹ به بهره‌برداری برسند.

***دیدار لازیر نیلا با ذآاینده لاو کذنیه در خوزستان**

وزیر نیرو درسفر به خوزستان با نماینده ولی فقیه در این استان دیدار کرد.

وزیر نیرو نیز در این دیدار با اظهار مسرت از حضور در خوزستان، از آغاز و بهره برداری از ۱۱ طرح در حوزه آب و برق استان در این سفر خبر داد و افزود: این طرح‌ها با اعتبار ۴۱۶ میلیون یورو اجرا شده و یا به بهره برداری رسیده اند.

غلامرضا شریعتی، استاندار خوزستان نیز در این دیدار گفت: ۱۰۰ میلیون دلار از منابع طرح ۵۵۰ هکتاری با هماهنگی‌های انجام شده به موضوع شادگان اختصاص یافته و قرار است در جلسه ستاد اقتصاد مقاومتی مطرح و تصویب شود. با حضور وزیر نیرو همچنین ساخت پست و خط GIS ۴۰۰/۲۳۰ کیلو ولت فولاد خوزستان و بهره برداری مرکز پایش ایستگاه‌های آب و هواشناسی این استان آغاز شد.

ایجاد ۳۰ کیلومتر تونل جدید معدن زغال سنگ در طبس

طبس – خبر نگار اطلاعات :مدیرعامل شرکت زغال‌سنگ پروده طبس از استخراج یک میلیون و ۱۰۰ هزار تن زغال‌سنگ در معادن پروده طبس در سال گذشته خبر داد.

رمضان کریتی‌ثانی در گفت‌وگو با اطلاعات در طبس همچنین گفت : ۳۰ کیلومتر تونل در بزرگترین ناحیه زغال سنگی خاورمیانه در شرق کشور ایجاد خواهد شد.

وی در باره میزان استخراج زغال سنگ در طبس افزود: محدوده زغال‌سنگ طبس باوسعتی بالغ بر ۳۰ هزار کیلومتر مربع باذخیره اکتشافی تاکنون ۲/۷۵ میلیارد تن زغال‌سنگ کک‌شو و حرارتی یکی از بزرگترین ناحیه‌های زغالی در خاورمیانه به‌شمار می‌رود.

او اضافه کرد: در سال گذشته در مجموع حدود یک میلیون و ۱۰۰ هزار تن زغال توسط این شرکت از معادن مرکزی و شماره یک منطقه پروده استخراج شده است که کل عملیات معدنکاری شامل پیشروی، استخراج و خدمات فنی و پشتیبانی در این معادن توسط حدود ۲۲۰۰ نیرو انجام می‌گیرد.

وی گفت: همچنین در سال گذشته میزان تولید کنسانتره زغال‌سنگ در مجموع ۵۷۰ هزار تن بوده است که در اواخر سال گذشته قرارداد صدور کنسانتره به کشور چین نیز نهایی شد و در فاز نخست یک محموله ۲۰ هزار تنی کنسانتره زغال‌سنگ تولیدی این شرکت به کشور چین ارسال خواهد شد.

کریتی‌ثانی ادامه داد: با توجه به قرارداد صورت گرفته با کشور چین و نیاز امروز بازار ایران به زغال طبس، باید میزان استخراج و تولید کنسانتره حدود ۵۰ درصد افزایش یابد تا با کمبود مواجه نشویم و بتوانیم بازار صادرات را گسترش دهیم.

وی یادآور شد: ما توانسته‌ایم به مدد تجربه بلند مدت و با تکیه بر توان و تخصص نیروهای بومی با حدود ۱۱ سال فعالیت خود، علاوه بر اشتغال‌زایی مستقیم برای حدود ۲۲۰۰ نفر به طور امانی و پیمانی، تعداد ۶ کارگاه لانگوال را با موفقیت استخراج و حدود ۳۰ کیلومتر تونل و مسیرهای زیرزمینی را احداث کنیم.

مدیرعامل شرکت زغال‌سنگ پروده طبس اضافه کرد : هدف شرکت زغال‌سنگ پروده طبس در سال جدید حفاری حدود ۱۳ هزار و ۵۰۰ متر پیشروی در زیر زمین، استخراج حدود ۲ میلیون تن زغال‌سنگ خام و ۷۵۰ هزار تن کنسانتره زغال‌سنگ است که در سال گذشته نیز برنامه مورد نظر محقق شد.

کریتی‌ثانی گفت : در سال گذشته در مجموع به ترتیب ۶۹۰۰ متر حفاری، یک میلیون و ۶۰ هزار تن تولید خام و ۵۷۰ هزار تن تولید کنسانتره محقق شده است و پیش‌بینی شده آمار سال جدید نسبت به سال گذشته حدود ۳۰ درصد رشد داشته باشد.

او با بیان این که در حال حاضر حدود ۴۰۰۰ نفر در بخش معادن طبس مشغول به کار هستند، تاکید کرد: در صورت تحقق طرح‌های توسعه معادن بر اساس پیشنهادات و طرح‌های ارائه شده، تا ۳ سال آینده این تعداد به ۶۰۰۰ نفر قابل افزایش است. کریتی‌ثانی با اشاره به سهم و جایگاه شرکت زغال‌سنگ پروده طبس، یادآور شد: این شرکت به عنوان بزرگ‌ترین تولید کننده زغال‌سنگ کشور و تامین کننده نیاز صنایع فولادی به عنوان صنعت مادر کشور، در رونق صنعتی و اقتصادی، اشتغال‌زایی و توسعه شهرستان طبس و خراسان جنوبی نقشی مؤثر ایفا می کند.

اجرای برنامه‌های هفته سلامت در خرمدره

خرمدره ـ خبرنگار اطلاعات: برنامه‌های هفته سلامت در جلسه‌ای با حضور خبرنگاران و دکتر کریمخانی، رئیس شبکه بهداشت و درمان شهرستان خرمدره اعلام شد.

در این جلسه دکتر کریمخانی از فضای برخی از شبکه‌های فضای مجازی و همچنین عملکرد برخی از پزشکان انتقاد کرد و افزود: کار شبکه بهداشت و درمان فعالیتی جامع است و انتقادهای غیرمنطقی در فضای مجازی که با عدم آگاهی کافی صورت می گیرد، ناراحت‌کننده است.

کلانتری، مدیر روابط عمومی شبکه بهداشت خرمدره نیز اعلام کرد: شبکه بهداشت و درمان خرمدره در حوزه اجرا و ساخت پروژه‌های مهم و زیربنایی در استان زنجان رتبه‌خوبی دارد و امسال در هفته سلامت شاهد اجرای ۷۰ برنامه خواهیم بود.

دبیر هفته سلامت شهرستان خرمدره هم با اعلام این که ارتقاء سطح سلامت مردم در اولویت کارها قرار دارد گفت: در هفته سلامت یکی از اهداف مهم در اجرای برنامه‌ها ـ همکاری بیشتر با مدارس خواهد بود. خانم عابدی از اجرای ۳۱۳ برنامه در هفته سلامت در استان زنجان خبر داد و گفت: خرمدره بیشترین برنامه بعد از مرکز استان را در این هفته دارد که مهمترین آنها بازدید از سامانه‌های آبرسانی شهرستان، برگزاری جشنواره نام محلی، معاینه رایگان دانش‌آموزان مقطع ابتدایی در یکی از مدارس شهرستان، اجرای همایش دوچرخه سواری برای آقایان، اجرای برنامه‌های آموزشی در مهدهای کودک و اجرای برنامه‌های خود مراقبتی روانی است.

نیازمندیهای اطلاعات
نیازمندیها تلفنی آگهی می‌پذیرد ۰۲۱-۲۲۲۲۵۳۳۳
شماره نمابر نیازمندیها ۲۲۲۲۴۸۸۶-۲۲۲۲۴۹۶۳

خدمات ساختمانی کد ۱۵۵۰
خدمات ساختمانی ۲۰ ایزولاسیون و آسفالت
ایزوگام شمیرانات
تمام نقاط حتی لکه گیری
۲۲۸۹۹۴۸۳-۲۲۸۹۹۴۸۴
۸۸۴۶۹۴۷۰-۰۹۱۲۸۳۴۱۱۳۴
پیامهای شخصی کد ۱۷۰۰
پیامهای شخصی ۲۰ گمشده

آگهی فقدان مدرک تحصیلی
مدرک فارغ التحصیلی اینجانب زهرا موسوی فرزند سید محمد به شماره شناسنامه ۶۸۶ صادره از نهبندان در مقطع کارشناسی رشته حسابداری صادره از واحد دانشگاهی زاهدان با شماره ۷۵۱۰۹۱۳۷۸ مفقود گردیده است و فاقد اعتبار می‌باشد. از یابنده تقاضا می‌شود اصل مدرک را به نشانی زاهدان دانشگاه آزاد اسلامی خیابان دانشگاه ارسال نماید.

کارت دانشجویی به شماره ۹۴۱۷۲۱۰۹۰۲۱ اینجانب محمد صالح هوشیار راد مادره از موسسه آموزش عالی دارالفنون قزوین مفقود و از درجه اعتبار ساقط است.

مشکی حسابداری - حسابرسی
مشکل مالیاتی خودرا با خیال راحت به ما بسپارید
گواهی ارزش افزوده گزارش فصلی، حل مشکلات
دارایی ارسال و دفاع اظهار نامه در دارایی
۰۹۱۰۹۰۲۰۲۹۰ - ۵۵۴۲۰۲۴۴

نیازمندیهای اطلاعات
نیازمندیها تلفنی آگهی می‌پذیرد
۰۲۱-۲۲۲۲۵۳۳۳
شماره نمابر نیازمندیها ۲۲۲۲۴۸۸۶-۲۲۲۲۴۹۶۳

نوبت دوم
پروانه تاسیس گاوداری شیری با کد شناسه ۹۶۲۷۲۳۰۲۰۱۰۱۰۰۱ به شماره ۶۹۰۹۹۵۷۰ مورخ ۹۶/۲/۱۰ متعلق به شرکت توسعه کشاورزی و دامپروری گلدشت خرم به شناسه ملی ۱۰۸۶۱۴۱۵۹۹۲ مفقود و از درجه اعتبار ساقط می‌باشد.
بونین زهرا

آگهی فقدان مدرک تحصیلی
مدرک تحصیلی اینجانب فرناز مهدویان فرزند عباس به شناسنامه شماره ۳۷۱۸ صادره از تهران در مقطع کارشناسی رشته مهندسی کامپیوتر (سخت افزار) صادره از تهران واحد دانشگاهی تهران مرکزی به شماره ۱۲۸۷۱۰۱۰۴۲۲۵ وتاریخ ۸۸/۵/۱۵ مفقود گردیده است. از یابنده تقاضا می‌گردد اصل مدرک را به دانشگاه آزاد اسلامی واحد تهران مرکزی به نشانی تهران-خ آزادی خ اسکندری شمالی-خ فرصت شیرازی-پلاک ۱۳۶ صندوق پستی ۱۳۱۸۵/۷۶۸ ارسال نماید.

بدینوسیله اعلام می‌گردد جواز اسلحه شکاری به شماره ۸۴۹۵۴۴ به تاریخ صدور ۸۵/۱۲/۱۳ مفقود گردیده و از درجه اعتبار ساقط می‌باشد.

سند کمپانی و برگ سبز سواری پراید رنگ نقره‌ای مدل ۸۶ به شماره انتظامی ۹۳۱ب۵۶-ایران ۲۳ و موتور ۲۲۴۸۳۲۵ و شاسی $۱۴۱۲۲۸۶۴۱۷۶۱۰ به نام محمدرضا بحق مفقود و فاقد اعتبار است.
کاشان

کارت کیشوند اینجانب احسان ربیعی سرون به شماره ۱۶۲۳۱۴ مفقود گردیده و از درجه اعتبار ساقط می‌باشد.

مدرک فارغ التحصیلی اینجانب ناصر امینی جزه فرزند شکراله به شماره شناسنامه ۶۸۳۳۷ صادره از اصفهان در مقطع کارشناسی رشته شیمی کاربردی صادره از واحد دانشگاهی تهران مرکزی با شماره ۲۰۸۵۳ وتاریخ ۷۳/۱۱/۱۵ مفقود گردیده است. از یابنده تقاضا می‌گردد اصل مدرک را به دانشگاه آزاد اسلامی واحد تهران مرکزی به نشانی تهران-خ آزادی-خ اسکندری شمالی-خ فرصت شیرازی-پلاک ۱۳۶ صندوق پستی ۷۶۸/۱۳۱۸۵ ارسال نماید.

برگ سبز و برگ کمپانی خودرو سواری هیوندای الانترا GLS مدل: ۲۰۱۵ به شماره شاسی: KMHDH۴۱E۶FU۴۳۰۱۶۹ به شماره موتور: G۴NBEU۸۴۲۵۲۵ به شماره پلاک: ۲۲ ایران ۴۶۹ص۹۵ به نام مینا پورمحمدی مفقود گردیده و فاقد اعتبار می‌باشد.

سند کمپانی و برگ سبز کارت پژو ۴۰۵ رنگ نقره‌ای مدل ۹۰ به شماره انتظامی ۶۹۸ب۴۸-ایران ۲۳ و موتور ۱۲۴۹۰۱۳۳۷۳۳ و شاسی ۲۶۰۶۶۶ به نام امیر نظافتی مفقود و فاقد اعتبار است.
کاشان

سند کمپانی و برگ سواری پراید رنگ نقره‌ای مدل ۸۹ شماره انتظامی ۹۴۲ و ۹۴-ایران ۴۳ و موتور ۳۴۴۸۱۹۹ و شاسی S۱۴۱۲۲۸۹۴۶۸۹۵۰ به نام حمید خنکال مفقود و فاقد اعتبار است.
کاشان

کارت کیشوند اینجانب سیده فروزان قاسمی رام به شماره ۱۵۷۵۳۵/۰۱ و کارت کیشوند علی جهان گرد به شماره ۱۵۷۵۳۵/۰۷ و کارت کیشوند امیرحسین جهان گرد به شماره ۱۵۷۵۳۵/۰۸ مفقود گردیده و از درجه اعتبار ساقط می‌باشد.

کارت کیشوند اینجانب رضا یحیایی به شماره ۱۶۰۲۵۷/۰۱ مفقود گردیده و از درجه اعتبار ساقط می‌باشد.

دفترچه تمبر مالیاتی و پروانه وکالت (به شماره ۱۱۵۶۲) به نام فرامرز عبدالهنژاد مفقود شده و فاقد اعتبار می‌باشد.

کارت شناسایی پرسنلی زندان به نام محمدتقی اصغری فرزند رضا به شماره ملی ۰۵۳۸۹۰۷۸۸۸ مفقود گردیده و از درجه اعتبار ساقط می‌باشد.

کارت شناسایی سازمان زندان‌های اینجانب مهدی وطن‌دوست فرزند علی‌اکبر به شماره ملی ۰۹۳۲۹۵۷۳۸ مفقود گردیده و از درجه اعتبار ساقط می‌باشد.

سند و برگ کمپانی پژو پارس پلاک ۸۸۷۳۸ ایران ۷۷ موتور ۱۲۴۸۴۲۰۵۷۱۳ شاسی ۱۹۳۴۲۶۰۸ به نام بهشاد حیدری مفقود و از درجه اعتبار ساقط است.

برگ سبز کمپانی و وکالت کاری پراید ۱۳۱ ۴۴ ایران ۱۵ ج ۱۹ انتظامی ۵۴۲۰۰۱۵ موتور ۱۱۱۰۰۴۱۱۹۵۰۳۸ شاسی بنام پوریا بیتی مفقود و از درجه اعتبار ساقط می‌باشد.

برگ کمپانی سیندیی. کی مدل ۸۲ به شماره پلاک ۵۱-۳۳۷س۱۴ موتور M۱۳۵۱۵۷۸۴ شاسی ۲۰۱۴۸۴۱ به نام ز انیار عثمانی مفقود و از اعتبار ساقط است. سنندج

برگ سبز و اسناد خودرو سواری پیکان به شماره پلاک ۶۸۱ج۲۱ و به شماره موتور ۱۱۱۲۸۰۳۶۳۶۶ و شماره شاسی ۰۸۴۴۰۷۸ به مالکیت یونس رحیمی حامل و مفقود گردیده و از درجه اعتبار ساقط می‌باشد.

برگ سبز سواری پژو پارس TU۵ مدل ۱۳۹۶ رنگ آبی سیر متالیک به شماره شاسی NAAN۱۱FE۱HH۹۹۶۸۱۵ و شماره موتور ۱۸۱B۰۰۱۷۶۵۶ پلاک ۸۳ ایران-۲۵۳ م ۸۹ مالک فاضل حسینی مفقود گردیده از درجه اعتبار ساقط است.
لارستان

برگ سبز خودروی سواری پژو ۴۰۵ به رنگ خاکستری مدل: ۱۳۹۳ پلاک: ایران ۹۳-۹۹۹ج۴۵ و ۵۷ شماره موتور: ۱۲۴K۰۴۰۱۱۹۲ شماره شاسی: ۰۳۰۵۴۳ به نام: محمد قاسم بزرگ بورکی مفقود گردیده و از درجه اعتبار ساقط می‌باشد.

برگ سبز سواری پیکان مدل ۱۳۸۲ به رنگ سفید روغنی و شماره موتور ۱۱۱۵۸۳۳۱۶۱۲ و شماره شاسی ۱۴۲۶۵۳۲۴ به شماره پلاک ۲۹ ایران ۸۵۴ س ۳۱ به نام مسعود دوست مرادی مفقود و فاقد اعتبار می‌باشد

«مفقودی مدارک»
برگ سبز و کارت خودرو سواری پراید به شماره موتور: ۰۱۱۴۰۰۴۹ و شماره شاسی: S۱۴۱۲۲۸۴۷۱۸۲۰۰ و شماره پلاک: ۵۳م۴۱۴ ایران ۱۱ مفقود گردیده و از اعتبار ساقط است. «قم»

نوبت دوم
جواز اسلحه ساچمه زن تک لول ته پر کالیبر ۱۲ شماره بدنه ۹۱۸۷۲۰۲۳ به تاریخ صدور ۹۲/۲/۲۰ به نام علی انصاری رامندی مفقود و از درجه اعتبار ساقط می‌باشد.
بونین زهرا

آگهی تغییرات شرکت مهندسی زی نر سهامی خاص به شماره ثبت ۴۲۱۰۶ و شناسه ملی ۱۰۱۰۰۸۷۴۷۹۴
به استناد صورتجلسه مجمع عمومی عادی بطور فوق العاده مورخ ۱۳۹۶/۱۱/۰۲ تصمیمات ذیل اتخاذ شد: موسسه حسابرسی و خدمات مدیریت یکتا روش امین به شناسه ملی ۱۰۲۲۰۸۵۵۲۸۱ به سمت بازرس اصلی و آقای محمود ماهرنجانی به شماره ملی ۲۸۵۱۴۷۸۸۶۹ به سمت بازرس علی‌البدل برای مدت یکسال مالی انتخاب گردیدند.
سازمان ثبت اسناد و املاک کشور
اداره ثبت شرکت ها و موسسات غیرتجاری تهران (۱۶۰۶۸۲)

آگهی تغییرات شرکت تجاری بین المللی آسا آتی سهامی خاص به شماره ثبت ۱۸۳۲۴۷ و شناسه ملی ۱۰۱۰۲۲۵۴۱۰۳
به استناد صورتجلسه مجمع عمومی فوق العاده مورخ ۱۳۹۶/۱۲/۰۵ تصمیمات ذیل اتخاذ شد: شرکت مذکور در تاریخ فوق منحل اعلام گردید و آقای علیرضا هدشی کدم ۴

برگزاری نشست اعضای کمیسیون اقتصادی مجلس و فعالان اقتصادی کرمان با وزیر دارایی

وزیر اقتصاد: تبلیغات منفی قدرت تحرک را از کار آفرینان سلب کرده است

کرمان ـ خبر نگار اطلاعات: نشست مشترک اعضای کمیسیون اقتصادی مجلس شورای اسلامی، فعالان اقتصادی و ستاد اقتصاد مقاومتی استان کرمان با حضور وزیر دارایی و امور اقتصادی برگزارشد.

وزیر دارایی و امور اقتصادی در این جلسه اعلام کرد: این آمادگی را داریم که اختیارات این وزارتخانه را به استان کرمان واگذار کنیم و هم اکنون نیز اجرای ماده ۲۵۱ را که بالاترین اختیار شخص وزیر است، به استان کرمان واگذار کرده ایم.

مسعود کرباسیان بااشـــاره به صادرات ایران به روسیه گفت: روس‌ها پس از تحریم‌های صورت گرفته علیه آنها به وسیله اتحادیه اروپا و آمریکا، جهت گیری به سمت کشور ما را پیدا کرده‌اند و هم اکنون موارد ترانزیت و ویزا را دنبال می کنند.

وی ادامه داد: در قالب تعریف یک کانال ســـبز از سوی روســـیه، ۱۵ تا ۲۰ درصد تخفیف تعرفه را برای کالاهای ورودی ایران در نظر گرفته‌اند که تاکنون ۳ لیست ۱۰ موردی را به روسیه اعلام کرده‌ایم، اما متاسفانه شاهد استقبال تجار ایرانی از آن نبوده ایم.

کرباسیان با اشاره به اینکه در نیمه دوم اردیبهشت امسال توافق‌نامه اوراسیا قطعی خواهد شد، اظهار داشت: در تعاملات و مذاکرات تجاری به حمایت از صادرات می‌اندیشیم که در این راستا به منظور تشویق صادراتی ۱۳۰۰ میلیارد تومان در بودجه سال ۹۷ در نظر گرفته ایم.

وی به موضوع ارز در کشور در روزهای گذشته اشاره کرد و گفت: ایجاد سامانه ارزی قطعی است، التهاب ارزی باید رخ می‌داد، اما قیمت جهشی رخ داد که قیمت واقعی ارز نبود و قیمت واقعی آن حول و حوش همین مبلغ ۴۲۰۰ تومان است.

وزیـــر دارایی و امور اقتصـــادی به وضعیت اقتصادی کشور نیز اشاره و تاکید کرد: طبق آمار بانک مرکزی در سال ۹۶، نرخ تورم تک نرخی و ۸۳ درصدی را شاهد بودیم، ضمن آنکه برای اولین بار شاهد سرمایه گذاری‌های مثبت در کشور بودیم.

کرباسیان با اشاره به رشد اقتصادی ۶ درصدی کشور در سال گذشته اعلام کرد: در حوزه صادرات نیز سال گذشته ۴۷ میلیارد دلار را تجربه کردیم که سبب شد برای اولین بار، تراز تجاری کشور مثبت شود.

وی با اشاره به دیگر شاخص‌های بهبود یافته در حوزه اقتصاد کشور گفت: در حوزه اعتباری نیز شاهد ارتقای ۲ پله‌ای رتبه کشـــور بودیم که از هفتم به پنجم رسیدیم، ضمن آنکه در حوزه ریسک و ضریب خطر نیز با کاهش آن روبرو بودیم.

کرباسیان با اشاره به اتفاقات خوبی که در استان کرمان در زمینه اقتصاد مقاومتی افتاده است، یادآور شد: باید گزارشـــی در این خصوص تنظیم شود و متعهد می‌شوم که در هیات دولت و ستاد اقتصاد مقاومتی کشور کرمان به عنوان یک الگو برای ســـایر استان‌های کشور باشـــد. کرمان همواره در زمینه‌های اقتصادی، متکی به دولت نبوده و حتی به دولت نیز کمک می کرده است که این موضوع نیز در گذشته و همچنین دوران دفاع مقدس مشهود بوده است.

وزیر دارایی و امور اقتصادی به استفاده از فاینانس در دولت نیز اشاره کرد و ادامه داد: فاینانس توسط دولت در حال پیگیری است، اما متاسفانه فضای هجمه تبلیغات منفی علیه کشور قدرت تحرک را از کارآفرینان سلب کرده است.

وی با اشـــاره به اینکه ۳۶ میلیارد دلار خطوط فاینانس و اعتبـــاری در دولت‌های یازدهم و دوازدهم تامین شد، اظهار داشت: سیاست دولت اولویت دادن به بخش خصوصی است و جای سوال است که چرا بخش خصوصی از آن میزانی که باید استفاده می کرده، نتوانسته است استفاد کند و در این زمینه استان کرمان این توانایی را دارد که از اعتبارات فاینانس استفاده کند.

کرباسیان به موضوع سرمایه گذاری‌های خارجی نیز اشاره کرد و گفت: ســـرمایه گذاری‌های خارجی در حال شکل گیری در اســـتان کرمان است که باید این موضوع را به فال نیک بگیریم، سرمایه گذاری‌های خارجی در استان کرمان جواب می‌دهد.

کرباسیان با اشـــاره به الگوی توسعه‌ای که در استان کرمان رخ داده است، ادامه داد: بزرگترین نیروگاه خورشیدی در این استان در حال راه اندازی است.

وی عملیاتی کردن اقتصاد مقاومتی را یک وظیفه دانست و بیان داشت: کارهایی که استان کرمان در زمینه اقتصاد مقاومتی کرده، قابل تقدیر است.

وزیر اقتصاد و دارایی با اعلام اینکه آمادگی کامل برای تفویض اختیارات لازم به اســـتان کرمان را دارد، اظهار داشت: اولین گام در حوزه تفویض اختیار، ماده ۲۵۱ است که بالاترین اختیارات قانونی وزیر اقتصاد و دارایی محسوب می‌شود.

*** دسزلاردهای اقتصاد مقاومت در کرمان**

اســـتاندار کرمان نیز در این جلسه با اشاره به دستاوردهای اقتصاد مقاومتی در این استان در دولت تدبیر و امید، افزود: اســـتان‌ها در صف توسعه اجرایی کشور هستند که در این خصوص متاسفانه با بروکراسی‌های اداری مواجه هستیم، یکی دیگر از مشکلات کشور در این است که نظام توسعه گرایی را که در قرن نوزدهم مطرح بود، هم اکنون اجرا می کنیم و این در حالی است که حوزه دانش‌های روز دنیا ما را به سمتی می‌برد که باید به سمت تمرکز زدایی سوق پیدا کنیم.

علیرضا رزم حسینی با اشاره به احصای قوانین مزاحم و دست و پاگیر توسط دولت یازدهم در استان کرمان از ۵۲ دستگاه اجرایی و مطرح شدن آن در کارگروه اقتصادی دولت بیان کرد: متاسفانه اقدامات دولت‌ها در کشور به گونه‌ای بوده که توسعه گرفتار دولت شده و این در حالی است که امروز دولت‌ها در کشورهای توسعه یافته، نقش نظارتی دارند و ما نیز این مدل را در استان کرمان عملیاتی کرده‌ایم.

وی با تاکید بر اینکه جناح‌بندی‌های سیاسی سبب شده‌اند که توسعه متوقف شود، گفت: به طور جد معتقد هستیم که راز موفقیت امروز استان کرمان در همدلی و فراق از جناح بندی‌های سیاسی بوده است.

رزم حسینی با اشاره به زندگی یک میلیون نفر از جمعیت استان کرمان در مناطق محروم یادآور شد: یکی دیگر از مشکلات توسعه به ویژه در استان کرمان، عدم توسعه متوازن در کشور و استان بوده است.

استاندار کرمان با اشاره به عدم انسجام دستگاه‌ها و ارکان حکومتی برای توسعه اقتصادی کشور افزود: در این خصوص فکر کردیم اگر بخواهیم چالش‌های پیش رو را حل کنیم، باید همه ارکان نظام از نمایندگان مردم در خانه ملت تا ائمه جمعه و سرمایه گذاران، در آن مشارکت داشته باشند که در این مورد طرح «مثلث توسعه اقتصادی» را مطرح کردیم که خوشبختانه همه ارکان حکومت در سطح گرایش و عمل با یکدیگر همراه شدند.

وی با تاکید بر اینکه سرمایه گذاران، مجاهدان اقتصادی نظام هستند نه زالو صفت و باید آنان را تکریم کنیم اظهار کرد: ۵۶ ائمه جمعه در ســـطح استان کرمان مشغول به فعالیت هستند که علی رغم همه گرایش‌ها و جناح‌های سیاسی، خوشبختانه امروز همگی برای توسعه استان، همراه و همگرا هستند.

وی با تاکید بر اینکه امروز هیچگونه نزاع و دعوای سیاسی را در استان کرمان شاهد نیستیم، گفت: نجات استان و کشور در گروی فراهم کردن معیشت و زندگی مرفه برای مردم است.

*** اجرای طرح متاث توسعه اقتصادی**

رزم حسینی با اشاره به اجرای طرح مثلث توسعه اقتصادی در اســـتان کرمان گفت: در قالب این طرح ۲۴۳۹ موافقت‌نامه سرمایه گذاری با اعتباری بالغ بر ۷۵ هزار میلیارد تومان در سطح استان امضا شد که تاکنون ۴۵ درصد این موافقتنامه‌ها با اعتبار ۲۱ هزار میلیارد تومان عملیاتی شده است و در سال جاری نیز ۱۰ هزار میلیارد تومان دیگر عملیاتی خواهد شد.

وی با تشریح آثار اجرای این طرح‌های در استان کرمان گفت: نرخ بیکاری استان کرمان که در پایان دولت دهم بالای ۱۲ درصد بود، امروز براســـاس آمار و ارقام

به حدود ۱۰ درصد کاهش پیدا کرده، ضمن آنکه نرخ مشارکت‌های اقتصادی استان نیز هم اکنون به بالای ۳۸ درصد رسیده است.

رزم حسینی با اشاره به حوزه اشتغال در استان کرمان گفت: متوسط میزان اشتغال ایجاد شده از ابتدای انقلاب تا ابتدای فعالیت این دولت ۲۳ هزار شغل بوده و این در حالی اســـت که فقط در سال ۹۵ توانستیم ۴۵ هزار شغل و در سال گذشته حدود ۴۰ هزار شغل پایدار ایجاد کنیم که رکوردی در تاریخ اشـــتغال استان کرمان بوده است.

اســـتاندار کرمان با اشاره به صادرات ۸ میلیارد دلاری اســـتان کرمان در دولت تدبیر و امید و رشد ۲ برابری آن نسبت به دولت گذشته تصریح کرد: در حوزه صادرات شـــرکت‌های دانش بنیان نیز که تعدادشان در دولت گذشته تقریبا صفر بوده، در سال گذشته به ۴۰۰ میلیون دلار رسیده است.

وی با اشاره به رشد صنعتی استان کرمان به عنوان یکی از شاخص‌های بهبود فضای کسب و کار اعلام کرد: در دولت گذشته استان کرمان بعنوان یکی از استان‌های وارد کننده برق مطرح بود، که هم اکنون به صادرکننده برق تبدیل شده و هم‌اکنون ۳۰۰۰ مگاوات پروژه برقی در حال اجرا است.

رزم حسینی با اشاره به موقعیت جغرافیایی استان کرمان و وجود ۳۰۰ روز آفتابی در این اســـتان ادامه داد: ۲۰۰۰ مگاوات نیروگاه خورشیدی در استان کرمان پیش بینی شده که هم اکنون ۲۰ مگاوات آن به بهره برداری رســـیده و ۲۰۰ مگاوات دیگر نیز در دست اقدام است ضمن آنکه شـــهر آفتاب در حال راه اندازی در استان کرمان است.

سرمایه‌گذاری‌های ۳ میلیارد دلاری خارجی

استاندار کرمان به سرمایه گذاری‌های خارجی صورت گرفته در استان نیز اشاره کرد و گفت: ۳ میلیارد دلار ســـرمایه گذاری‌های خارجی در قالب طرح‌های فاینانس و بلند مدت در ســـطح استان کرمان در حال اجراست.

رزم حســـینی با اشاره به حوزه میراث فرهنگی و گردشگری گفت: کمترین هزینه را برای اجرا و بهسازی فضاهای فرهنگی و گردشگری انجام داده‌ایم که بیشترین بهره وری، اشتغال و جذب گردشگران را به همراه داشته است.

استاندار کرمان با اشاره به اینکه به طور متوسط سالانه ۴۰ هزار گردشگر خارجی از استان کرمان بازدید می‌کنند، اظهار داشت: تقریبا تمامی اماکن قابل بازسازی استان کرمان در این دولت احیا شده است، به طوری که قبل از این دولت موضوع بوم گردی مطرح نبود، اما هم اکنون استان کرمان رتبه اول کشور در این حوزه را کسب کرده است.

وی با تاکید بر اینکه می‌توانیم در مسیر توسعه قرار گیریم، به موضوع اقتصاد مقاومتی اشاره کرد و افزود: پس از ابلاغ سیاست‌های اقتصاد مقاومتی از سوی مقام معظم رهبـــری، به دنبال مردمی کردن اقتصاد بودیم که در این‌خصوص تقویت اقتصاد خانوارهای روستایی و شهری را دنبال و شهرســـتان قلعه گنج را به بخش غیردولتی واگذار کردیم.

رزم حســـینی با اشاره به اینکه این ایده در ابتدا برای همگان حیرت انگیز و چالش برانگیز بود، اظهار داشـــت: این ایده را با رئیس بنیاد مستضعفان مطرح کردیم و مهرماه ۹۳ توافق‌نامه‌ای با حضور ۴ وزیر با بنیاد مستضعفان امضا و این کار اجرایی شد که خوشبختانه به لطف پروردگار، امروز ایـــن الگو و ایده به مرحله موفقیت‌آمیز رسیده‌است.

استاندار کرمان با اشاره به اتفاقات بسیار خوبی که در شهرستان قلعه گنج رخ داده است، از مسئولین برای بازدید از این شهرستان دعوت کرد و گفت: شهرستان قلعه گنج که در گذشته هیچ‌گونه مصرف برق صنعتی نداشت، هم اکنون رشـــد ۲۳ درصدی در این حوزه را شاهد هستیم. نرخ بیکاری در این شهرستان نیز از ۲۳ درصد به ۷ کاهش یافته و شـــاخص‌های امنیتی آن ۷۰ درصد افزایش یافته است.

رزم حســـینی با بیان اینکه در وزارت دارایی و امور اقتصادی دولت یازدهم، بخش مردمی کردن این الگو احصا و به بقیه استان‌های کشور برای اجرایی شدن ابلاغ شـــد، گفت: در پی اجرای موفق آن در شهرستان قلعه گنج، آن را به کل اســـتان کرمان تعمیم داده‌ایم، به طوری که استان کرمان را به ۸ منطقه اقتصادی تقسیم کرده‌ایم و ۲۳ معین اقتصـــادی را پای کار آورده‌ایم و هم اکنون شاهد ۶ الگوی موفق نظیر «قلعه گنج» در سطح استان‌هستیم.

مشارکت زنان در توسعه استان کرمان

اســـتاندار کرمان با تاکید بر اینکه توسعه کشور با همکاری شرکت‌های خصوصی انجام خواهد شد، گفت: رئیس‌جمهوری نیز در این مورد دستور داده اندکه الگو اقتصاد مقاومتی اجرا شده در استان کرمان، به سایر استان‌های کشور نیز ابلاغ و اجرایی شود و ۳۱ شهر در ۳۱ استان کشور، این الگو را به صورت پایلوت در هر استان اجرا خواهند کرد.

وی با اشاره به اینکه در پروژه‌های اقتصاد مقاومتی یک ریال هزینه دولتی نشده است و برای توسعه استان پول مازادی را دریافت نکرده ایم، اعلام داشت: این آمار و ارقام به این معنا نیست که استان کرمان مشکلات ندارد، بلکه نشـــان داده‌ایم که می‌توانیم با کمترین هزینه‌های دولتی، بیشترین بهره‌ها را ببریم.

رزم حسینی به موضوع مالیاتی استان کرمان نیز اشاره کرد و گفت: استان کرمان بالاترین میزان پرداخت مالیاتی کشور را دارد و حتی سال گذشته ۶۲۰ میلیارد تومان مازاد بر تعهد پرداخت مالیاتی خود را داشت که انتظار داریم بخشی از این مبلغ به استان کرمان بازگردانده شود.

وی با اشاره به نقش مشارکت زنان در امر توسعه استان کرمان و با اشاره به کسب رتبه برتر استان کرمان در حوزه کارآفرینی بانوان در کشور طی سال گذشته افزود: از ۴۰ هزار فرصت شغلی ایجاد شده در استان کرمان در سال گذشته ۳۶ درصد متعلق به بانوان استان کرمان بوده و نرخ مشارکت آنان در این دولت نسبت به دولت گذشته ۲ برابر شده است.

افزایش مرفیت‌لتزغلزایکصنعت ذغال‌سنگ

رئیس کمیسیون اقتصادی مجلس شورای اسلامی در این جلسه با قدردانی از فعالیت‌های برخی از معین‌های اقتصادی در استان کرمان در مناطق تحت هدایت خود بیان کرد: امیدواریم این حرکت جهادی که در اســـتان کرمان به همت اســـتاندار آغاز شده است است، ادامه پیدا کند و شاهد اتفاقات بزرگی در استان کرمان در این خصوص باشیم.

محمدرضا پور ابراهیمی با تأکید بر این که بدون حضور بخش خصوصی هیـــچ لایحه‌ای را تصویب نخواهیم کرد، بیان داشت: با توجه به افزایش قیمت جهانی ذغال‌سنگ صادرات آن را در استان کرمان دنبال می کنیم و این اطمینان را می‌دهیم که می‌توان ظرفیت اشتغالزایی صنعت ذغال استان کرمان را با تجهیز ۱۰۰ میلیارد تومان از سوی دولت، به ۲ برابر حالت کنونی افزایش داد.

بهره‌برداری از کارخانه فیلاکولاجر فرنجان

در ادامه ســـفر وزیر دارایی و امور اقتصادی به استان کرمان، کارخانه ۶۰ هزار تنی فروکروم رفسنجان با حضور وی در منطقه ویژه اقتصادی رفســـنجان به بهره برداری رسید.

در این آیین استاندار کرمان، سفیر چین در ایران، اعضای کمیسیون اقتصادی مجلس شورای اسلامی و جمعی از نمایندگان مردم کرمان در مجلس شـــورای اسلامی حضور داشتند.

مسعود کرباســـیان با بیان اینکه از زمانی که مناطق ویژه اقتصادی زیرمجموعه وزارت اقتصاد قرار گرفته اتفاقات خوبی در حال انجام است، گفت: شاهد سرمایه‌گذاران خارجی در این مناطق هستیم.

وی با اشاره به اینکه مناطق ویژه اقتصادی در استان کرمان بسیار فعال و توانمند هستند افزود: اجرای طرح فروکروم از خام‌فروشی جلوگیری کرده که بسیار ارزشمند است.

وی با بیان اینکه استان کرمان خود را معطل بخشنامه و تخصیص اعتبار نکرده است، بیان داشت: وظیفه ما است که به این استان کمک کنیم.

کرباسیان با اشاره به اینکه حضور سرمایه‌گذاران خارجی در کشور باعث اشتغالزایی و رونق اقتصادی می‌شود گفت: کرمان این همت و غیرت را نشان داد که در کنار کویر، همچون دوران دفاع مقدس موفق عمل کند.

وی با بیان اینکه سرمایه‌گذاران خارجی امروز به ایران اعتماد می کنند و کشور ما امروز نیروی انسانی خوب و متخصصی دارد، افزود: باید سفیران خوبی برای کشور باشیم و با توجه به همه هجمه‌های دشمن از بیرون، روی پای خود بایستیم.

مدیر عامل شرکت تاپ اکو خاورمیانه، مجری طرح نیز گفت: مقدمات ساخت کارخانه فروکروم رفسنجان با مشارکت سرمایه گذار چینی طرح از سال ۹۳ آغاز شده است و امروز فاز اول آن به ظرفیت ۶۰ هزار تن آلیاژ فروکروم به بهره‌برداری رسید.

محمد حسن رنجبرزاده افزود: با افتتاح این کارخانه ضمن اشتغالزایی برای ۱۵۰ نفر و جایگزین کردن صنعت به جای محصول پسته در این منطقه، از مصرف بی رویه آب جلوگیری می‌شود.

وی با اشاره به این‌که طرح یاد شده در زمینی به مساحت ۲۸۰ هزار مترمربع و با اعتباری بالغ بر ۴۲۰ میلیارد تومان انجام شده است تأکید کرد: همچنین کلنگ زنی ۲ کارخانه کروفروم کم کربن و پرکربن به میزان ۶۰ میلیون دلار انجام شده است که تا ۲ سال آینده به بهره برداری خواهند رسید.

سرمایه گذار چینی طرح نیز گفت: پیش بینی می‌کنیم در ۲ سال آینده بیشتر از ۲۰۰ هزار تن فروکروم در رفسنجان تولید داشته باشیم.

«یاه اوو» با اشاره به مساعدت‌های دولت ایران برای راه‌اندازی این کارخانه افزود: کارخانه فروکروم رفســـنجان با عیار بیش از ۶۰ درصد در خاورمیانه بزرگترین کارخانـــه به لحاظ درصد کربن بالا و در جهان بیستمین کارخانه‌است.

وی با بیان اینکه تصمیم داریم در رفســـنجان شهرک صنعتی راه‌اندازی کنیم گفت: تولید فولاد ضد زنگ، انرژی خورشیدی و حفاری صنایع مس نیز از برنامه‌های آینده ما در رفسنجان است.

در ادامه این سفر طرح ساخت پالایشگاه شرکت توسعه نفت و گاز «مرآت آریا» توسط وزیر اقتصاد کلنگ زنی شد.

مدیر تولید شـــرکت نفـــت و گاز مرات آریا گفت: این پالایشـــگاه یک واحد تولیدی از معیانات گازی اســـت که فاز اول آن به ظرفیت تولید ۵ هزار بشکه با هزینه ۵۰ میلیارد تومان و اشتغالزایی برای ۳۰۰ نفر، تا ۱۴ ماه آینده به بهره برداری می‌رسد.

اسدالله انصاری افزود: ۹۰ درصد ماشین آلات این کارخانه از داخل تامین شده است و محصولات آن به صورت صددرصد به خارج صادر می‌شود.

وی با بیان اینکه این طرح در ۲ فاز و در ۱۲ هکتار اجرا می‌شود، افزود: با توجه به کمبود آب در منطقه، با نصب تجهیزات پیشرفته مصرف آب به حداقل می‌رسد.

همچنین عملیات کلنگ زنی کارخانه تولید تجهیزات پزشـــکی با اعتبار ۲۰ میلیون یورو و با مشارکت سرمایه گذاری از کشور آلمان انجام شد.

پروژه خطوط انتقال و پســـت برق ۲۳۰/۳۳ کیلوولت فروکروم رفســـنجان، شهرک سرمایه گذاری چین، و مرکز دیتا سنتر با سرمایه‌گذاری ۵۰ میلیون دلار در منطقه ویژه اقتصادی رفسنجان، از دیگر طرح‌هایی بود که کلنگ زنی شد.

ادستعا آمبولیل در هلی‌ابرو ااسلی‌اد هل ریل ر

تبریز ـ خبرنگار اطلاعات: رئیس دانشـــگاه علوم پزشکی تبریز در خصوص یکصد دستگاه آمبولانس دپو شده در جلفا گفت: پلیس راهنمایی و رانندگی با پلاک گذاری شـــماره ارس مخالفت و اعلام کرده‌اند که اجازه نمی‌دهند به‌غیراز محدوده مشخص‌شده، خودرو با پلاک منطقه آزاد ارس تردد کند.

محمدحســـین صومی در رابطه با یکصد دستگاه آمبولانس دپو شده در جلفا اظهار داشت: متأســـفانه این آمبولانس‌ها مدت ۲ سال است که خریداری‌شـــده و بنا بر این بود با شماره منطقه آزاد ارس پلاک‌گذاری و در استان توزیع شود.

وی افزود: پلیس راهنمایی و رانندگی با این موضوع مخالفت کرده و عنوان داشته است که اجازه نمی‌دهد غیر از محدوده مشخص‌شده، خودرو با پلاک منطقه آزاد ارس در جاهای دیگر تردد کند.

رئیس دانشگاه علوم پزشـــکی تبریز اضافه کرد: با توجه به این موضوع، فقط ۱۰ دستگاه آمبولانس به منطقه مرند و خداآفرین تحویل داده شده‌اند و مابقی همچنان اجازه توزیع ندارند.

وی خاطرنشان کرد: پس از پیش آمدن این شرایط، تصمیم گرفته شد که آمبولانس‌ها شماره پلاک ملی شود، اما تا به امروز با گذشت ۲ سال و تلاش‌های فراوان انجام شده، این امر بی‌ثمر مانده است و هر بار برای اتمام کار مراجعه می‌کنیم، نامه دیگری را طلب می‌کنند.

صومی بابیان اینکه متأســـفانه در یک بروکراسی اداری گرفتار شـــده‌ایم، ادامه داد: با این وجود همچنان نمایندگان دانشگاه علوم پزشکی تبریز در تهران درگیر حل مشکل شماره‌گذاری آمبولانس‌ها هستند.

خریر ۳ تن هلی‌ادر دهلرا ا

دهلران –خبرنگار اطلاعات: عباس احمدی رئیس جهاد کشاورزی دهلران در این خصوص گفت: ۴هزار و ۲۰۰ هکتار از اراضی دهلران زیر کشت کلزا رفته است.

وی افزود: ۳ مرکز خرید کلزا هم از چند روز پیش کار تحویل کلزا از کشاورزان را آغاز کرده‌اند.

رئیس جهاد کشاورزی دهلران با اشـــاره به این که بیش از ۵۰ دستگاه کمباین برای برداشت کلزا به دهلران انتقال یافته‌اند، افزود: تا کنون بیش از ۳۰۰ تن کلزا از سوی مراکز خرید از کشاورزان دهلران خریداری شده است.

سید محمد تراب میری رئیس سازمان جهاد کشاورزی ایلام نیز در گفتگو با خبرنگار ما اظهار داشت: هنوز میزان و سطح خسارت‌های ناشی از بارش نزولات جوی در مزارع کلزا شهرستان دهلران مشخص نشده و این موضوع در دست بررسی و ارزیابی است.

وی افزود: در صورتی که میزان خسارت‌های وارده به کشاورزان زیاد باشـــد، برای جبران ضرر و زیان‌های وارده، از محل منابع مالی همچون مدیریت بحران به این کشاورزان کمک می‌شود.

کامران ســـلیمان پور مدیرعامل شرکت غله و خدمات بازرگانی استان ایلام هم گفت: مراکز خرید دانه‌های روغنی کلزادر شهرستان دهلران فعال است، اما به دلیل بارش باران، برداشت این محصول در دهلران چند روزی متوقف شده بود.

وی یادآور شـــد: مراکز خرید شهرستان دهلران هیچ مشکلی در زمینه دریافت دانه‌های روغنی کلزا از کشاورزان ندارند، ولی در حال حاضر عرضه این محصول به مراکز خرید از سوی کشاورزان به تأخیر افتاده است.

قتل ز ۷۱ فسوله در شرشا ا

گرگان ـ خبرنگار اطلاعات: ۱۷ فروردین امسال مردی هراسان بدن نیمه جان همســـرش را به اورژانس یکی از بیمارســـتان‌های گرگان برد و او که از ناحیه ســـر به شدت مجروح شده بود، به بخش مراقبت‌های ویژه بیمارستان منتقل شد.

شـــواهد نشان می‌داد وی مورد ضرب و شتم قرار گرفته است و درحالی که تلاش کادر درمان برای نجات وی ادامه داشـــت، تسلیم مرگ شد.

با توجه به مشـــکوک بودن ماجرا، مرگ زن جوان به کارآگاهان جنایی پلیس آگاهی اســـتان گلستان اعلام شد و کارآگاهان جنایی به سراغ همسر زن جوان رفتند که دلیل قتل را اختلافات خانوادگی ذکر کرد.

سرهنگ مجتبی مروتی، رئیس پلیس آگاهی استان گلستان در این باره گفت: متهم جوان با اعتراف به قتل روانه بازداشتگاه شد و تحقیقات در این خصوص ادامه دارد.

آگهی دعوت مجمع عمومی عادی فوق العاده شرکت گسترش خطوط انرژی ایران (سهامی خاص) به شماره ثبت ۳۵۵۳۷

بدینوسیله از کلیه ســـهامداران شرکت دعوت می‌شود تا در جلسه مجمع عمومی عادی به طور فوق العاده که در ساعت ۱۷ مورخ ۱۳۹۷/۰۲/۱۳ در محل قانونی شرکت تشکیل می گردد حضور به هم رسانند.

دستور جلسه:
تغییر آدرس شعبه قشم

هیئت مدیره

آگهی دعوت مجمع عمومی عادی اتحادیه تولید کنندگان، بازرگانان و صنایع بسته‌بندی چای کشور

بدینوســـیله از کلیه همکاران گرامی دعوت می‌شـــود تا در جلسه مجمع عمومی عادی اتحادیه که در ســـاعت ۱۲ روز یکشـــنبه مورخ ۹۷/۲/۱۶ در محل هتل فردوســـی واقع در خیابان فردوسی ابتدای خیابان ثبت تشکیل می‌شود شرف حضور به هم رسانند. **دســـتور جلسه:** ۱ـ استماع گزارش هیئت مدیره. ۲ـ تصویب عملکرد و تراز مالی اتحادیه. ۳ـ انتخابات بازرسان اصلی و علی البدل اتحادیه. ۴ـ تصمیم گیری در مورد خط مشی آتی اتحادیه. ضمنا همکاران محترمی که علاقمند به کاندیداتوری جهت بازرسی اتحادیه می‌باشند می‌توانند درخواست کتبی خود را حداکثر ظرف مدت یک هفته به دفتر اتحادیه ارسال فرمایند.

هیئت مدیره اتحادیه تولید کنندگان، بازرگانان و صنایع بسته‌بندی چای کشور

آگهی دعوت به مناقصه عمومی یک مرحله‌ای

شرکت معدنی املاح ایران (سهامی عام) در نظر دارد نسبت به انتخاب پیمانکار معتبر واجد صلاحیت از طریق مناقصه عمومی به شرح ذیل اقدام نماید.
۱ـ موضوع مناقصه: حمل ماده معدنی ســـولفات سدیم، باطله برداری و پر کردن محل‌های استخراج معدن میقان اراک.
۲ـ مدت اجرای کار: چهار ماه شمـــی
۳ـ نوع سپرده شـــرکت در مناقصه: مبلغ دو میلیارد ریال ضمانت‌نامه بانکی معتبر و بی قید و شرط دارای حداقل سه ماه اعتبار که در صورت برنده شدن متقاضی جهت تعهد و تضمین حسن انجام کار تا پایان مدت قرارداد در اختیار کارفرما خواهد بود.
۴ـ زمان دریافت اسناد مناقصه: از تاریخ ۱۳۹۷/۲/۴ لغایت ۱۳۹۷/۲/۹
۵ـ زمان تحویل اسناد مناقصه از تاریخ ۱۳۹۷/۲/۱۰ لغایت پایان وقت اداری روز ۱۳۹۷/۲/۱۷
۶ـ زمان بازگشایی پاکت‌های مناقصه ساعت ۱۰ صبح روز چهارشنبه مورخ ۱۳۹۷/۲/۱۹
۷ـ در اختیار داشتن حداقل دو دســـتگاه لودر ۱۲۰۱ و یا مشابه آن و حداقل شش دستگاه کامیون ده چرخ به همراه مدارک مالکیت آنها.
محل دریافت و تحویل اسناد مناقصه:
۱ـ تهران ـ خیابان سیدجمال الدین اسدآبادی ـ خیابان دکتر آئینه‌وند (خ ۶۴) پلاک ۲۹ طبقه چهارم دبیرخانه تلفن ۸۸۰۶۷۸۲۸ داخلی ۴۰۱
۲ـ اراک ـ میدان امام ـ جاده کمربندی بعـــد از برق باختر ـ کیلومتر ۸ جاده معدن میقان ـ مجتمع تولیدی اراک ـ امور مالی ـ تلفن ۳۳۶۸۸۱۱۵-۰۸۶

امور خرید و قراردادهای شرکت معدنی املاح ایران (سهامی عام)

آگهی برگزاری مجمع عمومی عادی سالیانه شرکت تعاونی طرح و تولید مسکن اساتید دانشگاه علم و صنعت (نوبت اوّل)

به استحضار می‌رســـاند مجمع عمومی عادی سالیانه شرکت فوق در ساعت ۱۳/۳۰ روز سه‌شنبه ۱۸ اردیبهشت ۹۷ در محل آمفی تأتر دانشکده معماری و شهرسازی دانشگاه علم و صنعت ایران برگزار می گردد. بدین منظور از کلیه اعضای محترم تعاونی دعوت می گردد تا در مجمع فوق شـــرکت فرمایند. اعضایی که امکان شرکت در مجمع را ندارند می‌توانند نماینده تام‌الاختیار انتخاب و به هیأت مدیره معرفی نمایند.

دستور کار مجمع:
۱ـ رسیدگی به صورت مالی سال ۱۳۹۶ منتهی به ۲۹ اسفند
۲ـ تصمیم نسبت به عمران شهرک و تأمین منابع مالی آن
۳ـ انتخاب بازرس اصلی و علی البدل
۴ـ تعیین روزنامه رسمی و جایگزین

هیأت مدیره

سازمان صنعت، معدن و تجارت استان تهران
هیأت اجرایی برگزاری انتخابات اتحادیه‌های صنفی تهران
آگهی فراخوان اعضای اتحادیه صنف فروشندگان محصولات گوشتی شهرستان تهران به منظور شرکت در دور دوم انتخابات

در راســـتای اجرای ماده ۱۱ آیین‌نامه اجرایی انتخابات هیات مدیره اتحادیه‌های صنفی، بدینوســـیله از کلیه اعضای دارای پروانه کسب اتحادیه صنف فروشندگان محصولات گوشتی شهرســـتان تهران دعوت می گردد، از ســـاعت ۹ الی ۱۵ روز یکشنبه مورخ ۱۳۹۷/۲/۹ جهت شـــرکت در دور دوم انتخابات اتحادیه، شخصا به نشانی: خیابان مطهری نرســـیده به چهارراه سهروردی، پلاک ۹۱ (محل اتحادیه) مراجعه و کاندیداهای مـــورد نظر خود را از بین افراد ذیل در قالب ۵ نفر اعضای اصلی هیأت مدیره و ۱ نفر بازرس انتخاب نمایند. **نکات مهم:** * بر اساس ماده ۱۳ آیین‌نامه انتخابات اتحادیه‌های صنفی فقط صاحب پروانه کسب مجاز به شرکت در انتخابات بوده و شـــرکاء، دارندگان وکالت محضری، مباشر و اعضای خانواده مجاز به شرکت در انتخابات نمی‌باشـــند. * ارائه اصل کارت ملی و یا پروانه کسب و یا تصویر آن جهت شرکت در انتخابات ضروری است * انتخابات به صورت الکترونیکی برگزار می گردد.

اسامی داوطلبین عضویت در هیأت مدیره (۵ نفر انتخاب شود)

ردیف	نام	نام‌خانوادگی	ردیف	نام	نام‌خانوادگی
۱	عباس	اسفندیاری	۷	محمدرضا	بگلری
۲	نادر	اطلسی رازلیقی	۸	محسن	خاکپور
			۹	داود	خان‌محمدی
۳	امیر	افشار	۱۰	مجید	رحمانی‌زاده
۴	نقی	اللهیاری	۱۱	حمید	سمنانی
۵	شمس‌الدین	اویسی	۱۲	مصطفی	معروف‌خانی
۶	رضا	باقری‌نراقی	۱۳	سیدحمیدرضا	هاشمی

اسامی داوطلبین عضویت در بازرسی (۱ نفر انتخاب شود)

ردیف	نام	نام‌خانوادگی
۱	محمد	آریا
۲	محمود	توکلی

محمد جعفرنیا
رئیس هیات اجرایی برگزاری انتخابات اتحادیه‌های صنفی

بسمه تعالی

شرکت تعاونی خدماتی، پشتیبانی بازنشستگان بانک مسکن
آگهی دعوت مجمع عمومی عادی سالیانه — **نوبت اول**

از اعضای محترم این شـــرکت تعاونی دعوت می‌شود در مجمع عمومی عادی نوبت اول که در ساعت ۱۶ روز دوشنبه مورخ ۱۳۹۷/۰۳/۰۷ در محل باشگاه بانک مسکن واقع در خیابان شهید لواسانی (فرمانیه سابق) پلاک ۶۸ تشکیل می گردد حضور به هم رسانند.
توجه: در صورتی که هر یـــک از اعضا نتوانند در مجمع عمومی فوق حضور یابد می تواند اســـتفاده از حق خود را برای حضور و اعمال رأی در مجمـــع عمومی به یک نماینده تام‌الاختیار واگذار کند. تعداد آرای وکالتی هر عضو حداکثر ســـه رأی و هر شـــخص غیرعضو تنها یک رأی می‌باشـــد و در این صورت تأئید نمایندگی تام‌الاختیار با آقای یعقوب صحت عضو هیئت مدیره و مدیرعامل تعاونی خواهد بود.
بدین منظور عضو متقاضی اعطای نمایندگی باید حداکثر ظرف ۱۵ روز از انتشـــار این آگهی به همراه نماینده خود و با

تشریح برنامه های هفته سلامت شهرستان خرم دره

خرم دره–خبرنگاراطلاعات :برنامه های هفته سلامت در جلسه ای با حضور خبرنگاران ودکتر کریمخانی رئیس شبکه بهداشت و درمان شهرستان خرم دره اعلام شد.

در ابتدای این جلسه دکتر کریمخانی گفت: خبرنگاران وظیفه اطلاع رسانی دقیق وقایع را برعهده دارند و این رسالتی بسیار مهم است.

وی در ادامه از فضای موجود در برخی از کانال های فضای مجازی و انتقاد های تند شان در مورد عملکرد برخی از پزشکان افزود:کار شبکه بهداشت و درمان کاری جامع است ولی انتقادهای غیر منطقی در فضای مجازی که با عدم آگاهی کافی صورت می گیرد بسیار ناراحت کننده است.

در ادامه این جلسه کلانتری مدیر روابط عمومی شبکه بهداشت اعلام کرد : شبکه بهداشت و درمان خرم دره در حوزه اجرا و ساخت پروژه های مهم و زیر بنایی در استان زنجان رتبه خوبی دارد و امسال در هفته سلامت شاهد اجرای ۷۰ برنامه در سلامت در این شهرستان خواهیم بود.

سپس دبیر هفته سلامت این شهرستان با اعلام این که ارتقاء سطح سلامت مردم در اولویت کارها قرار دارد گفت:در هفته سلامت یکی از اهداف مهم در اجرای برنامه ها همکاری بیشتر با مدارس خواهد بود.

خانم عابدی از اجرای ۳۱۳ برنامه در هفته سلامت در استان زنجان خبر داد و گفت: خرم دره بیشترین برنامه بعد از مرکز استان را در این هفته دارد که مهمترین آنها بازدید از سامانه های آبرسانی شهرستان ، برگزاری جشنواره نان محلی ،معاینه رایگان دانش آموزان مقطع ابتدایی در یکی از مدارس شهرستان، اجرای همایش دوچرخه سواری برای آقایان، اجرای برنامه های آموزشی در مهدهای کودک شهرستان و اجرای برنامه های خود مراقبتی روان برای صنوف است

همایش دوچرخه سوار در خرد دلی

به مناسبت هفته سلامت و هفته جوان همایش دوچرخه سواری آقایان روز پنجشنبه توسط اداره ورزش و جوانان شهرستان خرم دره با همکاری شبکه بهداشت و درمان شهرستان برگزار و درپایان مراسم به قیدقرعه به چهارنفردوچرخه اهدا شد.

خسارت های سنگین برف و سرما به بخش کشاورزی البرز

کرج–خبرنگاراطلاعات:مهندس سید مجید موسوی رئیس سازمان جهاد کشاورزی استان البرز گفت : بر اثر بارش برف سنگین و غافلگیری کشاورزان استان خسارات سنگینی به بخش کشاورزی وارد گردیده است.

وی افزود : در حال حاضر طی بر آورد های به عمل آمده کل سطح گندم کشت شده استان ۱۰۱۸۴ هکتار بوده که همگی درگیر بارش اخیر گردیده و احتمالا خسارت ۳۰ تا ۶۰ درصد و سطح محصول جو ۴۸۹۵ هکتار که خسارت حدود ۴۰ تا ۷۰ در صد قابل تخمین است.

مهندس موسوی ادامه داد : در خصوص محصول کلزا سطح سبز این محصول که در مرحله گل دهی بوده ۹۶۵ هکتار ، که همگی مزارع درگیر بارش برف اخیر شده و قریب به اتفاق در اثر برف سنگین خوابیده و خسارت وارده بیش از ۷۰ ٪ برآورد می گردد.

مهندس موسوی افزود : محصولات سبزی و صیفی بهاره شامل کاهو، کلم ، نخود فرنگی ، لوبیا سبز ، پیاز نشائی و ... که به تازگی کشت شده بود در سطحی حدود ۷۰۰۰ هکتار از ۳۰ تا ۱۰۰ درصد و مزارع علو فه ای استان (عمدتا یونجه) نیز در حدود ۳۰۰۰ هکتار متحمل خسارت ۲۰ تا ۸۰ درصد گردیده است.

در خصوص خسارت های وارده به محصولات باغی استان ، با توجه به بارش سنگین برف و کاهش محسوس دما به زیر صفر این محصولات به شدت تحت تنش سرما زدگی قرار گرفته اند و در حال حاضر به صورت دقیق نمی توان برآورد خسارت نمود.

همچنین سنگینی برف در برخی از مناطق موجب شکستگی شاخه های درختان گردیده است.

نقاد کور شنش تلفی تکرا بدر کرمانشا بباا فا ااید خ۸۰ هس اید شر غ می شود

کرمانشـــاه ـ خبرنگار اطلاعات: نشست شورای اداری شهرستان ثلاث باباجانی با حضور وزیر ارتباطات و فناوری اطلاعات و هوشنگ بازوند استاندار کرمانشاه در ســـالن کنفرانس فرمانداری ثلاث باباجانی تشکیل شد.

محمدجواد آذری‌جهرمی در این نشست به تلاش برای رفع نقاط کور شبکه تلفن همراه در استان کرمانشاه اشـــاره کرد و گفت: با ایجاد۸۰ ســـایت در سال ۹۷ مشکلات این حوزه برطرف می‌شود.

وی به بازدید خود از روســـتاهای زلزله‌زده استان کرمانشاه و ابراز تاسف از این مصیبت بزرگ مردم منطقه، گفت: هموطنان زلزله‌زده، ایام سختی را گذرانده‌اند، این خطه مرزداران انقلاب و نظام هستند و برای حفظ آن زحمات زیادی کشیده‌اند.

وزیر ارتباطات و فناوری اطلاعات گفت: اقدامات و خدمات دولت در مناطق زلزله‌زده، خوب و گستره بوده است.

آذری‌جهرمی ادامه داد: استان کرمانشاه در بسیاری از شاخص‌ها بعد از زلزله پیشرفت کرده است.

وی افـــزود: برای کمک به مردم زلزله‌زده، مبلغ یک میلیارد تومان کارکنان وزارت ارتباطات در سراسر کشور جمع‌آوری و روانه مناطق زلزله‌زده شده است.

همچنین چاپ بسته‌های تبلیغاتی نوروزی را ممنوع اعلام کردم و گفتیم که هزینه‌های آن به مردم زلزله‌زده اختصاص یابند و با این کمک هزینه‌ای که جمع شده قرار است۵۰ واحد۶۰ متری برای زلزله‌زدگان ساخته و به زوج‌های جوان منطقه اهدا شود.

آذری‌جهرمی با اشاره به استمهال وام‌های زلزله‌زدگان و مشکلاتی که در این خصوص برای زلزله‌زدگان ایجاد شده است، گفت: وام‌هایی که به زلزله‌زدگان پرداخت می‌شود ۶ ماه دوره تنفس دارد که باید پیگیری شود.

وی درباره فیبر نوری در نقاط مرزی استان کرمانشاه افزود: در این خصوص تجهیز بازارچه مرزی ســـومار به فیبر نوری را وعده داده بودیم و برای دیگر بازارچه هم برآورد خواهیم کرد و اگر بتوانیم در بودجه امسال گنجانده می‌شود.

وزیـــر ارتباطات و فناوری اطلاعات با اشـــاره به مشـــکلات ارتباطی شهرستان ثلاث باباجانی اظهار داشـــت: ۵ روستا در این شهرستان ارتباطات ندارند و باید این مشـــکل برطرف شـــود و ان شاءالله تا پایان ســـال ۹۷ وضعیت کرمانشاه بهتر شود. وی با تشکر از نمایندگان مردم اســـتان کرمانشاه و استاندار به دلیل حمایت از دولت، ادامه داد: در خصوص پوشش ریلی هم برنامه‌ریزی شده است تا مسیر کرمانشاه ـ ملایر تا شهریورماه تکمیل شود.

وی به تلاش برای رفع نقاط کور شـــبکه تلفن همراه در اســـتان کرمانشاه اشـــاره کرد و افزود: کل سایت‌های استان کرمانشاه ۵۰۰ دکل است و استاندار

ایجاد۱۵۰ ســـایت دیگر برای کرمانشاه را درخواست کرده‌اند و مشـــکلات این حوزه با۸۰ سایت در سال ۹۷ رفع می‌شود.

تاریخ فیلترینگ تلگرام مشخص نیست

تاریخ فیلترینگ تلگرام مشـــخص نیست و من مرجع تصمیم‌گیری انسداد تلگرام نیستم. محمدجواد آذری‌جهرمـــی وزیر ارتباطات و فناوری اطلاعات در کرمانشاه با بیان مطلب بالا، افزود: من مرجع تصمیم‌گیری نهایی برای انسداد تلگرام نیستم.

وی در حاشیه افتتاح یک‌هزار و ۲۳۵ طرح ارتباطی اســـتان کرمانشاه، درباره انسداد پیام‌رسان تلگرام اظهار داشت: من مرجع تصمیم‌گیری در این رابطه نیستم.

آذری‌جهرمی همچنین گفت: چیزی از قطعی بودن فیلترینگ تلگرام به من ابلاغ نشـــده است و تاریخ و قطعیت آن هم مشخص نیست.

کرمان اسمال به‌ح۱۵ سایت دیگر توکن‌همراه نیاز دارد

کرمانشاه ـ خبرنگار اطلاعات: ۱۲۳۵ طرح ارتباطی با حضور وزیر ارتباطات به طور همزمان به بهره‌برداری رسید. هوشنگ بازوند استاندار کرمانشاه در آئین افتتاح این طرح‌ها از وزیر ارتباطات خواســـت، ۱۰۰ تا۱۵۰ سایت دیگر تلفن همراه برای استان لحاظ کنند.

وی به آمادگی مرز خســـروی برای رفت و آمد زائران اربعین اشـــاره کرد و افزود: پارسال نیز این مرز آماده بود، اما به دلایلی که دولت عراق نتوانست شرایط را فراهم کند، این مرز بازگشایی نشد.

استاندار کرمانشاه گفت: امسال رایزنی‌هایی صورت گرفته اســـت و امکان بازگشایی مرز وجود دارد و از وزارت ارتباطات همان طور که سال گذشته همکاری موثری داشـــتند، تقاضا داریم امسال نیز همکاری‌های موثری در این حوزه داشته باشد.

بازوند همچنیـــن از وزارت ارتباطات در حوزه خدمات‌رسانی به زلزله‌زدگان قدردانی کرد و گفت: با اینکه برخی روزها۷۰۰ هزار نفر در مناطق زلزله تردد داشتند، اما هیچ مشکل ارتباطی وجود نداشت.

وی به برخی کمبودها و مشکلات استان کرمانشاه در حوزه ارتباطات و از جمله وجود برخی نقاط کور و مشکلات تلفن همراه اول اشاره کرد و افزود: تقاضای ما این است که۱۰۰ تا ۱۵۰ سایت دیگر علاوه بر سایت‌های موجود برای استان کرمانشاه لحاظ شود.

استاندار کرمانشاه انسداد مرز را به عنوان خواست دیگر مردم استان از وزیر ارتباطات طرح کرد و گفت: کرمانشاه ۳۷۱ کیلومتر مرز مشترک با کشور عراق دارد و برای انسداد آن اعتبار قابل توجهی نیاز است که بخش زیادی از آن به حوزه ارتباطات برمی‌گردد.

بازوند از وزیر ارتباطات خواست برای کمک به ارتش و ســـپاه با دید مثبت به این طرح نگاه و برای تامین اعتبارات آن، تلاش شود.

ت ا تتمما ۱۲.۵ مر ارتباه لبا ح ور وزیر ارتباها ت

۱۲۳۵طرح و پروژه ارتباطی و مخابراتی، با حضور وزیر ارتباطات و فناوری اطلاعات، در شهرستان مرزی قصرشیرین استان کرمانشاه افتتاح شد.

شهریار بهنیا مدیرکل ارتباطات و فناوری اطلاعات اســـتان کرمانشاه با بیان مطلب بالا، افزود: خوشبختانه امروز با وجود این تلاش‌ها شاهد افتتاح ۱۲۳۵ پروژه و طرح ارتباطی و مخابراتی هســـتیم که ظرف یکسال گذشته ایجاد شده است.

وی ادامه داد: برای افتتاح این پروژه‌ها اعتباری بالغ بر ۲۹۵ میلیارد تومان هزینه شده که از این میزان اعتبار حدود۵۰ میلیارد تومان برای افتتاح پروژه‌های ارتباطی شهرستان قصرشیرین صرف شده است.

بهنیا از ایجاد ۱۵ مسیر فیبرنوری در استان کرمانشاه به دستور وزیر ارتباطات خبر داد و افزود: تعدادی از مسیرها به اتمام رسیده و برخی با پیشرفت‌های۶۰ تا۹۰ درصد، در حال انجام است.

فرهاد تجری، نماینده شهرستان‌های قصرشیرین، سرپل‌ذهاب و گیلانغرب در مجلس شورای اسلامی هم در این مراسم به بخشی از مشکلات ارتباطی در حوزه انتخابیه خود و وجود نقاط کور ارتباطی در سطح این ۳ شهرستان اشاره کرد و از وزیر ارتباطات خواست در این زمینه اقدامات موثر انجام گیرد.

یادواره سرداران شهید اسحاق دارا و اسدالله رئیسی برگزار شد

بندرعباس ـ خبرنگار اطلاعات: یادواره سرداران شـــهید اســـحاق دارا و اسدالله رئیسی با حضور مردم هرمزگان در بندرعباس برگزار شد.

جانشـــین فرمانده نیروی دریایی سپاه پاسداران انقلاب اسلامی در این مراسم گفت: نبرد سرداران شهید دارا و رئیسی با نیروهای آمریکایی در خلیج‌فارس نبردی نامتقارن و عاشورایی بود.

سردار تنگسیری افزود: این دو شهید بزرگوار به ما نشان دادند که با قدرت ایمان می‌توان در مقابل همه قدرت‌های مادی ایستاد و به پیروزی رسید.

وی با اشاره به حمایت‌های آمریکا از رژیم بعث عراق، کارشکنی‌های این کشور برای صدور نفت ایران و حمله به سکوهای نفتی کشور در دوران هشت سال دفاع مقدس افزود: رزمندگان ما در هیچ زمانی آغازگر درگیری‌های نظامی نبودند بلکه آمریکایی‌ها با دخالت مستقیم در انهدام سکوهای نفتی کشور ما را مجبور به درگیری و دفاع از منافع کشور می‌کردند.

وی گفت: امروز افتخار می‌کنیم که نیروهای مسلح ما با همدلی در مقابل استکبار ایستاده‌اند.

در این مراســـم همچنین از مستند داستانی نبرد بیست و نهم، تولید شده در صداوسیمای مرکز خلیج فارس رونمایی شد.

مدیرکل صداوسیمای مرکز خلیج فارس نیز در این مراسم با اشاره به این که این مستند نخستین مستند بلند و فاخر در مورد ســـرداران شـــهید در هرمزگان اســـت، گفت: این مســـتند در ۹۰ دقیقه و با موضوع دلاورمردی‌های ســـرداران شهید اسحاق دارا و اسد الله رئیسی در رویارویی مستقیم با نیروهای آمریکایی در سال ۱۳۶۷ در خلیج فارس تهیه شده است.

مهران جلایی افزود: برای تولید این مستند داستانی ۷۵ روز تحقیق و پژوهش گسترده از ۳۰ نفر از رزمندگان و افرادی که در آن دوره زمانی در مناطق عملیاتی خلیج فارس حضور داشتند، انجام شده است.

وی گفت: این مستند در ۷ منطقه از استان و در ۷۵ محل تصویربرداری تهیه و از ۴۰۰ هنرور استفاده شده است.

او افـــزود: این مســـتند در ۶۸ روز و در دمای بالای هوای استان هرمزگان تصویربرداری شده است و سعی شده تا وقایع سال ۶۷ با بهترین جلوه‌های ویژه بازسازی شود.

ســـرداران شهید اسحاق دارا و اسدالله رئیسی ۲۹ فروردین ماه ۱۳۶۷ در نبرد مستقیم با نیروهای متجاوز آمریکایی و پس از سرنگونی بالگرد دشمن به شهادت رسیدند.

جلوگیری از خشکیدگی درختان جنگلی بلوط در فارس

شیراز ـ خبرنگار اطلاعات: خشکیدگی درختان جنگلی بلوط در استان فارس کاملا تحت کنترل است.

عبدالحسین یوسفی معاون فنـــی اداره کل منابـــع طبیعی و آبخیزداری فارس با اشـــاره به فعالیت‌های اجرایی صورت گرفته در زمینه پیشگیری و کنترل پدیده خشکیدگی درختان جنگلی بلوط فارس گفت: برش‌های اصلاحی و بهداشتی در سطح ۵۵۰۰ هکتار و نقشه‌برداری و تعیین مالکیت اراضی در سطح ۱۳۰۰ هکتار انجام گرفته است.

وی افزود: همچنین حذف پایه‌های آلـــوده و تبدیل آنها به زغال، ســـاخت هلالی آبگیر ـ چکدم ـ مالچ سنگی در پایلوت ۲۵۰ هکتـــاری از عرصه‌هـــای جنگلی و نهالکاری با گونه‌های بومی در سطح ۶۵۰ هکتار از دیگر اقداماتی بوده که در این زمینه انجام گرفته است.

او با یادآوری این مطلب که ۲۳۵ هزار اصل نهال با گونه‌های بادام و بلوط و نهالکاری در منطقه حفاظت شده دشـــت ارژن در سطح ۱۷۰ هکتار تولید شده است، گفت: مدیریت و کنترل پروانه چرا در سطح ۲۶ هزار هکتار و اجرای ۱۲ پـــروژه تحقیقاتی و پایان‌نامه دانشجویی در ارتباط با موضوع خشکیدگی درختان جنگلی، پایش خشـــکیدگی در منطقه کوهمره سرخی در سطح ۵۰۰۰ هکتار و نیز کشت آزمایشی گیاهان‌دارویی برای ایجـــاد ظرفیت‌های تولید جایگزین‌ازجمله‌دیگرفعالیت‌های انجام گرفته است.

وی در ادامـــه به بهره‌گیری از ظرفیت‌هـــای بین‌المللی در انجام این پروژه‌ها اشـــاره کرد و اظهارداشت: با هدف انتخاب فارس به‌عنوان پایلوت طرح‌های بین‌المللی ازجمله دو پروژه تقویت سازگاری جنگل‌های زاگرس در مقابله با خشکیدگی (tcp) و نیز پروژه مدیریت پایدار جنگل‌های زاگـــرس در راســـتای کنترل خشکیدگی درختان جنگلی بلوط کارشناسان بین‌المللی از جنگل‌های فارس بازدید به عمل آوردند.

یوســـفی در زمینه آخرین شـــرایط درختان جنگلی بلوط نیز گفت: با تلاش‌ها و اقدامات کنترلی و پیشگیرانه و نیز تمهیدات مختلف از سوی کارشناسان فنی و گیاه پزشکی منابع طبیعی فارس خوشـــبختانه پدیده خشکیدگی بلوط که دامنگیـــر عرصه‌های زاگرس شـــده بود تحت کنترل قرار گرفته است.

۵۰خبرنگار داخلی و خارجی رویداد تبریز۲۰۱۸ را پوشش می دهند

تبریز- خبرنگار اطلاعات: مدیرکل میراث فرهنگی، صنایع دستی و گردشـــگری آذربایجان شرقی گفت: ۵۰ خبرنگار داخلی و خارجی رویداد تبریز ۲۰۱۸ را پوشش می دهند.

مرتضی آبدار در جریان نشست خبری استاندار آذربایجان شرقی اظهار داشت: در نوروز ۹۶، ۳۳۱ هزار اسکان در هتل های استان داشتیم که این تعداد در نوروز ۹۷ به ۴۶۶ هزار رسیده است که این افزایش در تعداد مسافر را می توان از جمله تاثیرات تبلیغات انجام شده در راستای تبریز ۲۰۱۸ دانســـت. وی ادامه داد: متوسط ضریب اشغال هتل ها در نوروز سال قبل، ۵۵ درصد و در نوروز امسال ۸۴ درصد بوده است.

آبدار در خصوص میزان بازدید از جاذبه های گردشـــگری استان گفت: در نوروز ۹۶، ۲ میلیون و ۹۳۰ و در نوروز امسال، ۳ میلیون و ۴۰۲ هزار بازدید از این اماکن گردشگری داشته ایم.

دعو ت از ۵۰ مقمان ویل خارنی برا رویداد تبریم ۸لح۲

مدیرکل میراث فرهنگی، صنایع دستی و گردشگری استان با اشاره‌ای به میزان مهمانان خارجی رویداد تبریز ۲۰۱۸ گفت: بالغ بر ۵۷ مهمان خارجی در سطح وزرای گردشگری کشورهای اسلامی و همچنین سفرا برای این رویداد دعوت شده اند.

وی ادامه داد: همچنین در راستای تلاش برای انعکاس بین المللی رویداد تبریز ۲۰۱۸، ۵۰ خبرنگار داخلی و خارجی این رویداد را پوشش خواهند داد.

چرخش صنایع ،دغدغه اصلی وملی کشور است

قرچک ـ خبرنگار اطلاعات: فرمانده ناحیه مقاومت بسیج ۱۵ خرداد قرچک گفت: چرخ صنایع و تولید ملی با حمایت از کالای ایرانی به حرکت درمی‌آید.

حسین حیدری با اشاره به شعار سال افزود: یکی از دلایل شعار حمایت از کالای ایرانی این است که چرخش صنایع دغدغه اصلی و ملی کشور است و اگر ما از آن حمایت کنیم، چرخه اقتصاد می‌چرخد، تولیـــدات داخلی بهبود می‌یابـــد، کالای قاچاق کاهش پیدا می‌کند و فاصله‌های طبقاتی در جامعه کمتر می‌شود.

وی تاکید کرد: دلایل زیادی وجود دارد در این شرایط سختی که دشمن با همه امکانات خود به میدان آمده است تا نظام مستقل جمهوری اسلامی را به زانو درآورد، با حمایت از کالای ایرانی، همه نقشه‌هایش بر باد خواهد رفت.

وی گفت: به نیروهای جوان باید بیشتر توجه و در حوزه‌های فرهنگی و مساجد بهره برده شود و نیز بزرگان باید در کنارشان باشند و تجربه‌های خود را در اختیارشان قرار دهند و به جوانان اعتماد کنند.

حیدری یادآوری کرد: دشمن به دنبال این است که نسل‌های سوم و چهارم را از انقلاب دور کند، اما امروز اگر این نســـل‌ها مثل نســـل اول انقلاب نباشـــند، کمتر از آنها نیســـتند و این خود داشته‌ای بسیار ارزنده است.

آمالی با شقردار ۱قرص ر برا ۱مقاوزه با آبقر ۱ق ۱ لمعابر

شـــهردار قرچک از آماده باش نیروهای خدمات شهری قرچک برای رفع آبگرفتگی معابر این شهر خبر داد.

محســـن خرمی شـــریف گفت: با ورود سامانه جدید به کشور، حوزه‌های اجرایی خدماتی در آماده‌باش کامل به سر می‌برند و تمامی معابر شهر به‌صورت مستمر از سوی مسئولان ستادی کنترل می‌شود و در صورتی که اتفاقی بیفتد، دستورات لازم به فوریت داده می‌شود تا مسایل حل و فصل شود.

وی با اشاره به بارندگی و احتمال آب گرفتگی در معابر، گفت: نیروهای خدمات شهری با آمادگی در سطح شهر حضور دارند تا نسبت به برطرف کردن آب گرفتگی‌های احتمالی اقدام کنند.

آغاز برداشت گندم و کلزا

کاکی- خبرنگار اطلاعات:مدیر جهاد کشـــاورزی دشـــتی گفت: ۱۸دستگاه کمباین کار برداشت گندم و کلزا را در این شهرستان آغاز کرده اند. شـــیرعلی بهادری با بیان این‌که امکان خرید تضمینی گندم از اول فروردین امســـال وجود داشت افزود: از تاریخ هشتم فروردین امسال، برداشت گندم در شهرستان دشتی آغاز شده و از ۲۵۰ هکتار از اراضی، گندم برداشت شده است.

وی افزود: ۲۴۰۰ هکتار از اراضی شهرستان دشتی زیر کشت گندم آبی و ۲۵۰۰ هکتار دیم قابل‌برداشت است. بهادری یاد آور شد: پیش‌بینی تولید گندم در سال جاری از مزارع شهرستان دشتی، ۷۲۰۰ تن است که به دلیل خشکسالی نسبت به سال گذشته کاهش نشان می‌دهد.

شـــرکت خوراک دام پـــارس در نظر دارد تعدادی از ماشین‌آلات نوصنعت خوراک دام، طیور و آبزیان و دســـتگاههای صنعتی مســـتعمل را از طریق مزایده‌عمومی به فروش برساند.

آدرس محل بازدید و دریافت اسناد

کیلومتر ۱۰ جاده مخصوص کرج، روبروی شرکت رنگ هاویلوکس، شرکت خوراک دام پارس به‌شماره تماس ۳۸ـ۰۴۴۵۲۵۶۳۷

زمان بازدید از ۹۷/۲/۲ لغایت ۹۷/۲/۵ به مدت ۴ روز کاری

آگهی مزایده فروش ساختمان (نوبت اول)

شرکت ساختمانی و شهرسازی واوان قصد دارد یک دســـتگاه ساختمان ۹طبقه خود را واقع در منطقه کوهسار نیاوران با ۱۵ واحد مسکونی و پارکینگ و مشاعات لازم به متراژ کل ۴۲۷۵/۸۸ و متراژ خالص ۲۷۹۵ مترمربع به صورت نقدی از طریق مزایده عمومی (به اشـــخاص حقیقی یا حقوقی معتبر) واگـــذار نماید. لذا از کلیه علاقمندان دعوت به عمل می‌آید جهت دریافت اســـناد مزایده و تکمیل و تحویـــل آن حداکثر تا پایان وقت اداری مورخ ۹۷/۰۲/۰۸ اقدام نمایند. زمان بازگشـــایی پاکتها ۹۷/۰۲/۰۹ می‌باشد. ضمنا هزینه درج آگهی و تهیه اسناد مزایده برعهده برنده بوده و شرکت در رد یا قبول هر یک از پیشنهادها مختار است. **تلفن‌های تماس: ۸۸۵۶۲۶۸۹ـ۸۸۵۶۲۶۹۴ـ۰۲۱**

آگهی تغییرات شرکت سیمان ارومیه سهامی عام به شماره ثبت ۲۶۳ و شناسه ملی ۱۰۲۲۰۰۱۶۳۱۸

به اســـتناد صورتجلسه هیئت مدیره مورخ ۱۳۹۶/۱۲/۲۳ تصمیمات ذیل اتخاذ شد: ۱ـ آقای امین غزالی به کدملی ۰۰۸ـ۷۰۸۶۹۱۵ طبق حکم شماره ۳۱۸۹۳ مورخ ۱۳۹۶/۱۱/۲۳ به جای آقای امیرحسن اسلامی به نمایندگی از سوی شرکت ســـرمایه‌گذاری تدبیر(سهامی خاص) به سمت نائب رئیس هیأت مدیره برای باقیمانده مدت (تا تاریخ ۱۳۹۷/۰۲/۲۵) انتخاب شـــد. با ثبت این مستند تصمیمات تغییر نماینده شخص حقوقی هیئت مدیره انتخاب شـــده توسط متقاضی در سوابق الکترونیک شخصیت حقوقی مرقوم ثبت و در پایگاه آگهی‌های سازمان ثبت قابل دسترس می‌باشد.

اداره کل ثبت اسناد و املاک استان آذربایجان شرقی
اداره ثبت شرکت‌ها و موسسات غیر تجاری ارومیه

۲۱۶/م الف

Notice of invitation of the Annual General Meeting of Shareholders of CMA CGM Pars Co. registered under No. 502335 and national identification No. 14006409787

Shareholders of CMA CGM Pars Co. are hereby invited to attend the annual general meeting of the shareholders to be held at 10:00 AM on Monday 30 April 2018 at the company's head office located at 7th Floor, No. 19, Alvand St., Argentina Sq. Tehran.

The agenda of the session:

1. Appointment of Company's statutory auditors
2. Election of company's newspaper of general circulation
3. Approval of the financial statement for fiscal year 2017
4. Any other matter within the competency of the Annual General Meeting of Shareholders

Chairman of the Board of Directors

آگهی دعوت به مجمع عمومی عادی سالیانه سهامداران شرکت سی ام ای سی جی ام پارس (سهامی خاص) ثبت شده به شماره ۵۰۲۳۳۵ و شماره شناسه ملی ۱۴۰۰۶۴۰۹۷۸۷

بدینوســـیله از کلیه سهامداران شرکت سی ام ای ســـی جی ام پارس دعوت می‌شود جهت حضور در جلسه مجمع عمومی سالیانه که رأس ساعت ۱۰ صبح روز دوشنبه ۱۰ اردیبهشت ماه ۱۳۹۷ در محل شرکت به نشانی تهران، میدان آرژانتین، خیابان الوند، پلاک ۱۹، طبقه ۷ تشکیل می گردد، حضور به هم رسانند.

دستور جلسه:

۱. انتخاب بازرسان قانونی شرکت
۲. انتخاب روزنامه کثیر الانتشار
۳. تصویب صورت های مالی مربوط به سال مالی ۱۳۹۶
۴. سایر مواردی که رسیدگی به آنها در صلاحیت مجمع عمومی سالیانه می باشد.

رییس هیات مدیرهٔ شرکت سی ام ای سی جی ام پارس (سهامی خاص)

آگهی دعوت سهامداران جهت تشکیل مجمع عمومی عادی سالیانه

بدینوســـیله از کلیه سهامداران **شرکت ساختمانی و راهسازی افراشته ساری (سهامی خاص) ثبت شده به شماره ۲۶۶۰ و شناسه ملی ۱۰۷۶۰۲۵۸۹۶۰** دعوت‌بعمل می‌آید تا در جلســـه مجمع عمومی عادی ســـالیانه که در ساعت ۱۰ صبح مورخه ۱۳۹۷/۰۲/۱۱ در محل اصلی شرکت، ساری خیابان فلسطین کوچه لاله پلاک ۲۷ تشکیل می‌شـــود حضور بهم رسانید. **دستور جلسه:** ۱ـ انتخاب اعضای هیئت مدیره (مدیران) ۲ـ انتخاب بازرس اصلی و علی‌البدل ۳ـ انتخاب روزنامه کثیرالانتشار

هیئت مدیره

آگهی دعوت به مجمع عمومی عادی سالیانه شرکت کیمیاگران لیا (سهامی خاص) به شماره ثبت: ۲۱۵۴۸۹ شناسه ملی: ۱۰۱۰۲۵۶۸۶۹۸

احتراماً بدینوســـیله از کلیه سهامداران شرکت دعوت می شود تا در جلسه مجمع عمومی عادی سالیانه که راس ساعت ۱۲/- مورخ ۱۳۹۷/۲/۲۵ در محل قانونی شرکت برگزار خواهد شد، حضور به هم رسانند.

دستور جلسه:

الف : تصویب ترازنامه و حساب سود و زیان عملکرد سال ۱۳۹۶
ب : انتخاب بازرسان
ج : انتخاب اعضای هیئت مدیره

هیئت مدیره شرکت کیمیاگران لیا (سهامی خاص)

(آگهی مزایده مرحله اول)

در پرونده کلاســـه ۹۶۰۵۰۴ آقای **محمد کریمی** فرزند محمدصالح محکوم گردیده اســـت به پرداخت مبلغ ۲۵۵/۰۰۰/۰۰۰ ریال بابت اصل خواســـته و پرداخت مبلغ ۷/۶۴۰/۰۰۰ ریال بابت هزینه دادرســـی و پرداخت خســـارت تأخیر تأدیه از مورخه ۱۳۹۴/۱۱/۱۹ لغایت اجرای حکم در حق محکـــوم له آقای زیبار احمدی و پرداخت مبلغ ۱۲/۷۵۰/۰۰۰ ریال بابت نیم عشـــر دولتی در حق صندوق دولت که محکوم علیه جهت استیفای محکوم به اموال ذیل را معرفی نموده است که با حضور نماینده دادستان به مزایده گذاشته می‌شود.

۱ـ تعداد ۶ دســـتگاه لپ‌تاپ استوک اروپائی با مارک‌ها و مشخصات مختلف شـــامل lihovo و sohg و dill جمعا به ارزش ۸۷/۰۰۰/۰۰۰ ریال

۲ـ چاپگر رنگی لیزری تک‌کاره سامسونگ مدل clp۳۶۵ یک دستگاه به ارزش ۹/۵۰۰/۰۰۰ ریال

۳ـ چاپگر رنگی ۳ کاره جوهرافشان ipsqn مدل ۱۲۵x۱۲۵ دو دستگاه جمعا به ارزش ۱۹/۰۰۰/۰۰۰ ریال

۴ـ گیـــس کامپیوتر یک دستگاه به ارزش ۱۵/۰۰۰/۰۰۰ ریال

۵ـ چاپگر لیزری ســـیاه و سفید ۳ کاره سامسونگ مدل SCX۳۴۰۰ (پرینتر اسکن/ کپی) یک دستگاه به ارزش ۱۴/۰۰۰/۰۰۰ ریال

۶ـ اسکنر مدل bihq۵۵۰j یک دستگاه به ارزش ۵/۵۰۰/۰۰۰ ریال

۷ـ ســـیستم صوتی خانگی رادیو ضبط صوت بولس بی خورسامسونگ مدل max-da۵۹dvdmini compohit یک دستگاه به ارزش ۴۴/۰۰۰/۰۰۰ ریال

تاریخ مزایده: مورخه روز سه‌شنبه ۱۳۹۷/۲/۲۵ ساعت ۱۰ صبح الی ۱۲ ظهر

مکان مزایده: دفتر اجرای احکام مدنی دادگستری بانه

برنده مزایده کســـی خواهد بود که بالاترین قیمت پیشـــنهادی خود را اعلام و مبلغ ده درصد آن را به حســـاب ســـپرده دادگســـتری واریز نماید و ظرف یک ماه پس از برنده شـــدن در مزایده باقی‌مانده مبلغ را تأدیه نماید. درصورت انصراف وفق ماده ۱۲۹ قانون اجرای احکام مدنی پس از کســـر هزینه‌های مزایده و هزینه اجرا به نفع دولت ضبط خواهد شد.

نجم‌الدین محمدی ـ مدیر دفتر اجرای احکام مدنی دادگستری بانه

آگهی ابلاغ دادخواست و وقت رسیدگی

بدینوســـیله به آقـــای **عباس ملک ناصری** فرزنـــد محمد فعلاًمجهول‌المکان ابلاغ می‌شـــود که آقای ســـعید حسین‌آبادی دادخواستی به خواســـته مطالبه وجه به طرفیت شما به شعبه ۱۴ شورای حل اختلاف ســـبزوار ارائه و به کلاسه ۱۴/۹۶/۷۳۸ ثبت و برای روز سه‌شنبه مورخ ۹۷/۳/۱ ساعت ۱۷/۳۰ وقت رسیدگی تعیین گردیده اســـت لذا به استناد ماده ۷۳ ق ـ آ ـ د ـ م مراتب یک نوبت در روزنامه کثیرالانتشـــار درج می گردد شما می‌توانید قبل از رسیدگی به دبیرخانه شورای حل اختلاف شعبه ۱۴ شهرستان سبزوار مستقر در مجتمع شماره یک به نشانی چهارراه دادگستری مراجعه و با ارائه آدرس جدید خود نســـخه ثانی دادخواست و ضمائم را دریافت و در وقت مقرر جهت رسیدگی در شورا حاضر شوید. در صورت عدم حضور غیاباً رسیدگی خواهد شد./ الف

مسئول دبیرخانه شعبه ۱۴ شورای حل اختلاف سبزوار

آگهی دعوت تشکیل مجمع عمومی عادی سالیانه شرکت آزمایش و تحقیقات قطعات و مجموعه‌های خودرو (سهامی خاص) ثبت شده به شماره ۱۳۶۵۰۹

بدینوســـیله از تمامی صاحبان سهام محترم شـــرکت دعوت می‌شود که در جلسه مجمع‌عمومی عادی سالیانه که راس ساعت ۱۴/۳۰ روز شنبه مورخ ۱۳۹۷/۰۲/۱۵ در دفتـــر مرکزی این شـــرکت واقع در تهران کیلومتر ۱۲ جـــاده مخصوص کرج (ضلع جنوبی) پلاک ۱۳۴ برگزار می‌گردد، حضور به‌هم رسانند.

دستور جلسه:

۱ـ استماع گزارش هیات‌مدیره و بازرس قانونی شرکت
۲ـ بررســـی و تصویب صورت‌های مالی (شامل ترازنامه، صورت سود و زیان و صورت جریان وجوه نقد) منتهی به سال مالی ۱۳۹۶
۳ـ انتخاب اعضای هیات‌مدیره
۴ـ انتخاب بازرس
۵ـ تعیین روزنامه کثیرالانتشار
۶ـ سایر موارد در صلاحیت مجمع فوق

هیات‌مدیره
شرکت آزمایش و تحقیقات قطعات و مجموعه‌های خودرو

آگهی مزایده عمومی زمین

شـــرکت تعاونی مســـکن کارکنان دادگســـتری کرج در نظر دارد زمین تحت مالکیت خود پلاک ثبتی ۶۲۲۵ فرعی از ۱۷۱ اصلی دارای سند مالکیت تک‌برگ واقع در کرج مهر شهر بلوار ارم انتهای بلوار آزادی روبروی نمایندگی ایران خودرو را با مشخصات ذیل از طریق مزایده به متقاضیان واگذار نمایند.

شماره قطعه	نوع کاربری	متراژ	قیمت پایه به ریال
۲	مسکونی	۲۸۶	۱/

پرشه در ردا ق ذ قست وزیر

یادداشت بی یال طاق «وا یاتیق وحمد»
نخسی وزیق والزل طی ۳ خا ا (۲۰۳ ـ ۱۹۱۱ ر.) ۳۶۴
ترجمه: وحمّد وقدّس

این اقدام پرهزینه بود ولی معلوم شد که تصمیم عاقلانه‌ای بوده است زیرا طی چهارسالی که "پروتون" با مدیریت ژاپنی به کار خود ادامه داد، کیفیت خودروها بهبود بسیار زیادی یافتند و حتی می‌توان گفت در پایان سال نخست، اوضاع شرکت از این رو به آن رو شد؛ گو اینکه مهمترین نقش ژاپنی‌ها، وارد کردن اخلاق کار و نوع برخوردهای ژاپنی بود. این درست است که کارگران ما هرگز به سطح کارگران آنها ارتقا نیافتند ولی تولیدات ما و استانداردهای ما به شکل ملموسی ارتقا پیدا کرد.

معتقدم که ما می‌توانیم کار انجام دهیم مشروط بر اینکه آماده یاد گرفتن باشیم. روشن است که ژاپنی‌ها چیزهایی می دانستند که ما نمی‌دانستیم و به همین دلیل در صنعت اتومبیل موفق شدند. مسئله تنها مربوط به فناوری نیست و ما نیاز به اخلاق والای کار و اندیشه‌های درستی برای موفقیت در صنایع خود داریم. این ژاپنی‌ها بودند که اصل "کایزن" (بهبود) و "نظام جیت" (درست رأس ساعت) را مطرح ساختند. اصل اول به مفهوم تلاش پیگیر برای بهبود شیوه کار خود و کیفیّت محصولات تولیدی و نظام "جیت" به مفهوم برنامه‌ریزی زنجیره کار و زمانبندی آن تا تولید قطعات و تحویل آنها به هنگام نیاز به جای داشتن انبارهای بزرگ قطعات مختلفی که مورد نیاز نیستند و در معرض تلف شدن و دزدی هم قرار می‌گیرند، است. این اصل و چنین نظامی، هزینه‌های سرمایه گذاری و نیز فضای انبارها را کاهش می‌دهد. با اینکه اتوماسیون و ربات ها می توانند تولید را بهبود بخشند ولی ما باید در استفاده از آنها، هوشمندی بیشتری به کار گیریم زیرا هزینه‌های زیادی دارند، لذا در موارد بسیار برای کاستن از هزینه‌ها، از کارگران استفاده کردیم.

مدیر ژاپنی جدیدشرکت پروتون! هر سه ماه یکبار گزارشی در مورد کارکرد کارخانه "پروتون" ارائه می داد لذا همواره در جریان پولی که هزینه می‌شد و مشکلاتی که کارخانه با آن روبه‌رو بود و همچنین حجم فروش، قرار داشتم. در عین حال بازدیدهای زیادی از کارخانه می کردم و حتی وقتی بازدید هم نمی‌کردم در جریان اتفاق های آن بودم. این نوع نظارت و کنترل تنگاتنگ در حقیقت از وظایف نخست وزیر نبود ولی من احساس می‌کردم که مسئول هستم و اگر شرکت "پروتون" شکست بخورد من سرزنش خواهم شد؛ البته روند کار ساخت و تولید اتومبیل نیز مرا شیفته خود کرده بود.

چه بسا صنایع خودروسازی، نخستین صنایعی بود که تکنولوژی تولید کمّی را در پیش گرفت. در این تکنیک، کاهش هزینه‌های زیادی خواهیم داشت و تولید کمّی (عددی) مستلزم عملیات مونتاژ گسترده و بسیار منظم است. اولین گام در ساخت اتومبیل، تولید قطعات تشکیل دهنده فشاری است. گام به گام، این قطعات برای ساخت اسکلت خودرو جمع می شود و سپس موتور و تجهیزات دیفرانسیل و گیربکس و دستگاههای کنترل و سرانجام نیز صفحات نشانگر، سوار می‌شود. شگفت انگیز اینکه اتومبیل تکمیل شده از آن سوی خط مونتاژ و پس از آزمایش و تأیید کیفیت، بیرون می‌آید. این عملیات، بازدیدکنندگان را نیز شیفته و مبهوت خود کرده است. راهرویی در بالا وجود دارد که به بازدیدکنندگان اجازه می‌دهد بدون هرگونه مزاحمتی، شاهد کارگران در حال مونتاژ خودرو باشند. معتقدم که این بازدیدها به من کمک کرد تا ذهنیت جوانان را به سمت صنعت و نیز انضباط در محل کار و تولید صنعتی، سوق دهم. از آنجا که "مالزی" از زمان های دور، کشوری کشاورزی بوده است، چاره‌ای جز این سمت‌دهی و تکرار آن نیست. این گرایش، عنصر اساسی در روند دگرگونی فرهنگی است که امیدواریم در جریان پروژه خودروی ملی، تجلی یابد. پس از آنکه ژاپنی‌ها کارخانه را به شکل مناسبی سر و سامان دادند، مالزیایی ها را برای مدیریت آن تربیت کردیم.

ادامه دارد

ماجراجویی آمریکا در دیار شام

بخش اول

*** ینوز چند یفته ال از تویی ثاوپ درباره ضثورت خثوج ارتش ایرظ شور از خاک خوریه و پایان عملیات یا ل نظاوی آوثیکا در خارج ازوثز یا نگذ بدته بوطه جنگنده یا ل وا بدنگتن خواب را از چشمان وثدر بی دفاع خوریه ربودند و خوریه را یدف بمباران ثار دادند**

***پس از آنکه رو بن بدا خثائیل در حمله به خوریه وشاطی دا بته و ازمبدل از زودان آن بدا خثبث بود و اخبدار اطلاعاتی درووردو واضع خور لووردنظث آوثیکا، انگلیس و ثانسه را در اختیار بان ثار داد، روابط رو خیه و ا خثائیل به پایین ثین خطح تنز اوی یابد**

زیاده خواهی‌های غرب در خاورمیانه پرآشوب این بار در قامت ۱۱۰ موشک کروز نمود یافت و خواب را از چشمان مردمان خاورمیانه ربود. جنایتی که بار دیگر نقش آفرینی کلیشه‌ای اما اثرگذار بازیگران نهان بحران‌ها را عیان ساخت.

به گزارش گروه تحلیل، تفسیر و پژوهش‌های خبری ایرنا، دوره گردی‌های بن سلمان، ولیعهد خام سعودی در آمریکا و اروپا نتیجه داد و بامداد روز شنبه ۲۵ فروردین مثلث آمریکا، انگلیس و فرانسه به خاک سوریه حمله هوایی کردند. طی یک ماه گذشته تلاش سعودی و بهانه‌جویی‌های آمریکایی حکایت از بحران تازه ای در آشوب خاورمیانه داشت، ادعای بمباران شیمیایی شهر دوما از سوی دولت اسد پازل بهانه جویی‌های آمریکا و متحدانش را تکمیل کرد و مثلث غرب منتظر تحقیقات بین المللی در این زمینه نشد و کروزها را بر سر دمشق خالی کرد. بسیاری از تحلیلگران و مقامات آمریکا حمله به خاک سوریه را پیام مشترک آمریکا و عربستان به ایران ارزیابی می کنند، پیامی که با توجه به پیشینه کینه سعودی و دشمنی آمریکایی چندان دور از واقعیات موجود نمی تواند باشد. عربستان، میانجی خستگی ناپذیر شکل گیری این بحران که دشمنی خود علیه ایران را به ویژه پس از انعقاد برجام شدت بخشیده است، عرصه تقابل با همسایه شرقی را روز به روز می گستراند. جنگ داخلی سوریه و حضور مستشاری ایران در این کشور که با خواست دولت اسد انجام شده، میدان تازه ای برای بهانه جویی‌ها و زیاده خواهی‌های سعودی بوده است. پیروزی‌های ارتش سوریه در سایه حمایت ایران، بن سلمان شاهزاده جوان سعودی را طی ماه گذشته خشمگین راهی کاخ سفید و الیزه و لندن کرد تا دلارها و ریال‌های عربستان را پشتوانه بحران آفرینی ترامپ و متحدان کند و معادلات در خاورمیانه را پیچیده‌تر از گذشته. آمریکا مشتری اصلی دلارهای سعودی که از یک سو با آن دلارها کارخانجات تسلیحات‌سازی خود را رونق بخشید و از سوی دیگر درصدد زهرچشم گیری از ایران و سوریه و روسیه بود، از پیشنهاد حمله به سوریه بیش از همه شادمان شد. ترامپ تاجر کاخ سفید که طی ماه‌های ریاست جمهوری خود نشان داده بود، پایبندی چندانی به قوانین بین المللی و حتی داخلی ایالات متحده آمریکا ندارد، این بار قانون گریزی خود را در قالب جنگ طلبی علیه خاورمیانه عیان ساخت. ترامپ به همراه دو متحد استراتژیک خود یعنی انگلیس و فرانسه، با زیر پا گذاشتن قوانین بین المللی و بدون دریافت هرگونه مجوزی از سوی سازمان ملل متحد، به سوی خاک یک کشور موشک پرتاپ کرد. موضوعی که نهایت قانون پذیری! مدعیان قانون گرایی را نشان می دهد که اسد را به این دلیل مورد هجمه قرار می دهند که ادعا می کنند او پایبند قوانین بین المللی نبوده است. گرچه بحران سوریه در مقطع کنونی پیچیده تر از آن است که بتوان مقصر یا مقصرانی مشخص و آشکار برای آن جستجو و مشخص کرد اما ایستادگی بخشی از مردم سوریه در پای آرمان‌های این کشور و مخالفت با هرگونه دخالت نظامی بیگانگان نشان داد که تعداد موشک‌های آمریکایی حتی اگر هزار و صد هم شلیک شوند نمی توانند در عزم سوریه برای حل بحران با معادله سوری‌صوری لطمه‌ای وارد کنند. اما اینکه چرا آمریکا و متحدانش چنین زمانی را برای بمباران دمشق برگزیدند را شاید بتوان در خروج آخرین گروه‌های جنگ طلب از شرق دمشق و ورود نیروهای ارتش سوریه به این بخش جستجو کرد. شاید نظریه پردازان کاخ سفید هرگز گمان نمی کردند سوریه روزی با حمایت و هدایت رقیب یعنی روسیه و با کمک دشمن یعنی ایران از ورطه داعش جان به در ببرد. نزدیک چهار سال است که آمریکا و متحدان منطقه‌ای و فرا منطقه‌ای او در قامت ائتلاف ضدداعش در تلاش هستند تا گروهکی تروریستی با ظرفیت چندهزار نفر را در خاک خاورمیانه نابود کنند، تلاشی که بهانه بسیاری از زیاده خواهی‌های این قدرت‌ها بوده و نکته شگفت انگیز در این تلاش، کمک‌هایی است که برخی کشورهای حاضر در این ائتلاف برای داعش ارسال می کرده اند. موضوعی که امروز و پس از بمباران سوریه از سوی مثلث متجاوز مورد توجه قرار گرفت. رهبری آمریکا را دروغگوی مبارزه با داعش دانستند و فرمودند: «اینکه رئیس جمهور آمریکا می گوید توانسته داعش را شکست دهد، دروغ است. ۷ تریلیون دلار در منطقه خرج کردند و سودی برایشان نداشت.» در برابر این رویکرد غرب، ایران اما طی سال‌های حضور قانونی خود هم در عراق و در سوریه کوشید تا به دور از هیاهوی و نمایش، با برنامه‌ای هدفمند و نه کور و بی سامان، مبارزه ای بی‌امان با این گروهک تروریستی داشته باشد و شواهد میدانی نشان می دهد که در این حوزه موفق عمل کرده است. تناقض آشکار در سیاست‌های آمریکا در موضوع مبارزه با داعش به خوبی رخ می نماید زمانی که از یک سو مواضع این گروه را بمباران می کند و از سوی دیگر بودجه عملیات‌هایش را مستقیم و غیر مستقیم تامین می کند. بخشی از عصبانیت کاخ سفید از ایران هم ریشه در واکنش و عملکرد تهران در مبارزه با داعش دارد. جایی که ایران از یک سو تناقضات مورد اشاره را آشکار می کند و از سوی دیگر در مبارزه با داعش منافع خاورمیانه و مردم سوریه و داعش را بر هر موضوع دیگری رجحان می دهد.

رفتارهای دوگانه و جمع ضدین در استراتژی‌های رییس جمهوری آمریکا در حوزه داخلی این کشور گاهی در جابه جایی مقامات رخ می نمایاند و گاهی در توییت‌های ترامپ. هنوز چند هفته ای از توییت ترامپ درباره ضرورت خروج ارتش این کشور از خاک سوریه و پایان عملیات‌های نظامی آمریکا در خارج از مرزها نگذشته که جنگنده‌های واشنگتن خواب را از چشمان مردم بی دفاع سوریه ربودند و سوریه را هدف بمباران قرار دادند. مجموع چنین تناقض‌هایی گرچه پیش‌بینی رفتارهای تاجر آمریکایی را دشوار خواهد کرد اما به همان میزان هم از عمق و هدفمندی چنین رویکردی‌هایی در سطح بین المللی خواهد کاست تا اعتبار آمریکا در دوران ترامپ بیش از هر زمان دیگری زیر سوال رود. گرچه هنوز از میزان تلفات و آسیب‌های امروز بمباران سوریه گزارشی در دست نیست اما همانگونه که رهبری هم تاکید کردند آمریکا در این معامله با رژیم صهیونیستی و عربستان سودی نخواهد برد و کاخ سفید در بلند مدت و به رغم تقلای خود وجهه جهانی و اعتبار بین المللی خود را از دست خواهد داد.

از طرفی، حملات هوایی و موشک پرانی آمریکا، فرانسه و انگلیس به خاک سوریه به سرعت مورد توجه کاربران شبکه‌های اجتماعی از جمله توئیتر قرار گرفت. در کنار انتقادات جدی از این اقدام نظامی، بسیاری آن را سخیف، ناکارآمد و دارای تبعاتی جدی توصیف کردند.اقدام نظامی واشنگتن و دو متحد اروپایی ایالات متحده از نخستین ساعات صبح شنبه بیست و پنجم فروردین ماه مرکز توجه رسانه‌های مجازی و شبکه‌های اجتماعی قرار گرفت و بسیاری از کاربران و فعالان عرصه مجازی به بیان دیدگاه‌های خود در مورد این رخداد پرداختند.

از دید گروهی از تحلیلگران سیاسی و بین المللی، عملیات نظامی اخیر فاقد دستاوردی استراتژیک برای آمریکایی‌ها بوده و تبعاتی سنگین را نیز برای غربی‌ها به دنبال خواهد داشت.به نوشته «مهدی محمدی» حمله موشکی آمریکا به سوریه نشان داد وضع بقدری خراب است که نیروی نظامی آمریکا دیگر حتی به کار خودنمایی هم نمی‌آید! وی در توئیتی دیگر آورد: تنها نتیجه راهبردی حمله موشکی دیشب به سوریه این بود که مقاومت دانست آمریکا فاقد گزینه نظامی موثر در سوریه است. باید از حماقت ترامپ به خاطر برملا کردن این راز تشکر کرد. به نوشته «حسام الدین آشنا» مشاور فرهنگی رییس جمهوری، حمله امروز قطعا موازنه قدرت در سوریه را جابجا نمی‌کند اما احتمالا قواعد بازی در خاورمیانه را تغییر می دهد. وی همچنین در خصوص انگیزه‌های اقدام نظامی علیه سوریه به سه نکته اشاره کرد: #حمله اف بی آی به دفتر کار وکیل ترامپ #حمله فرانسه بریتانیا آمریکا به سه نقطه در سوریه #به حاشیه رفتن مشکلات داخلی سه کشور. در این میان، برخی از روزنامه‌نگاران فارسی زبان خارج از کشور نیز به عملیات موشکی واشنگتن و متحدانش علیه سوریه پرداختند. از دید برخی از آنان هر چند این حمله ممکن است به زیان ایران، روسیه و سوریه برآورد شود اما در عمل «آمریکا هم هیچ غلطی نکرد» و بسیاری از چالش‌ها همچنان در سوریه پابرجا است. در همین ارتباط، یکی از روزنامه‌نگاران خارج از کشور آورد: تونی بلر در کتاب a journey ص ۳۸۸ از دو اشتباه استراتژیک دولتش در همراهی با آمریکا یاد کرده است. #حمایت از صدام در جنگ علیه ایران #حمایت از گروه‌های اسلامی در افغانستان در برابر شوروی. وقتی خاطرات ترزا می منتشر شود، به اشتباه استراتژیک دفاع از تروریسم در سوریه اقرار خواهد کرد!؟ بنابر این توئیت، حمله موشکی آمریکا، انگلیس و فرانسه نشانه حمایت کامل آشکار و بی چون و چرای هر سه کشور از تروریسم در سوریه و منطقه و ایجاد فرصت تنفس برای تروریسم است. علاوه بر آن نشان داد که این سه عضو دائم شورای امنیت اعتباری برای همان شورا و سازمان ملل قائل نیستند.طی ساعات پس از حمله موشکی و هوایی، بسیاری از کاربران توییتر سخنان رهبر معظم انقلاب در خصوص اقدام نظامی آمریکا، فرانسه و انگلیس و جنایتکارانه خواندن آن را در صفحات خود به شیوه‌های گوناگونی از جمله در فوتوتیترهایی منعکس ساختند. برخی نیز با درج تصاویری از توان موشکی ایران، سربازان اسیر آمریکایی در خلیج فارس و ... ، درباره هرگونه اقدام نابخردانه‌ای از جانب آمریکا هشدار دادند. در این میان، هشتک «حمله_ پلاستیکی» به شکلی فراگیر در توئیتر مورد استفاده قرار گرفت. از دید بسیاری از کاربران حملات اخیر را می توان در حد «چهارشنبه‌سوری» مردم دمشق به شمار آورد. گروهی دیگر نیز با اشاره به تحریکات «محمد بن سلمان» ولیعهد سعودی برای برانگیختن «دونالد ترامپ» و رهبران اروپایی به منظور حمله به سوریه، تهاجم اخیر را اقدامی ناچیز در برابر رشوه کلان سعودی‌ها خواندند از جمله «نکته جالب از #حمله_ پلاستیکی دیشب: تمامی مقرهای مورد حمله از سه روز قبل تخلیه شده بودند. با این حال نیمی از موشک‌ها قبل از اصابت به هدف، منهدم شدند! دلارعربی، تجهیزات آمریکایی، حمایت اطلاعاتی اسرائیل مثلث حماقت راتشکیل دادند!» با وجود ناکارآمد خواندن این حمله، دسته‌ای از کاربران توئیتر پاسخ آتی به اقدام نظامی آمریکا و متحدانش را سخت و کوبنده دانستند از جمله در یکی از توئیت‌ها می خوانیم: وقتی آمریکا و انگلیس و فرانسه به سوریه حمله می‌کنند یعنی اسرائیل با سرعت نور داره به نابودی نزدیک می شود! در میان تحلیل کاربران درباره نتایج عملیات نظامی علیه سوریه به مواردی برمی خوریم از جمله «همه دنیا از جنگ و کسانی که شروع کننده جنگ هستند متنفرند. حمله جنایتکاران (آمریکا، انگلیس، فرانسه) سه نتیجه دارد: #تنفر از این سه کشور در منطقه #افزایش محبوبیت و قدرت گرفتن جمهوری اسلامی در منطقه #نزدیکی نابودی اسرائیل »

در چنین شرایطی، یک تحلیلگر مطرح عرب تاکید کرد حمله آمریکا، انگیس و فرانسه به سوریه نه تنها در تحقق بیشتر اهداف خود ناکام ماند بلکه نتایج کاملا معکوس برجا گذاشت حال آنکه قربانی اصلی آن نشست سران عرب است. به گزارش خبرگزاری تسنیم به نقل از روزنامه رای الیوم، "عبدالباری عطوان" سردبیر این روزنامه به اشاره به تجاوز نظامی آمریکا، انگیس و فرانسه به سوریه، آن را اقدامی شکست خورده دانست که نه تنها از تحقق بخش زیادی از اهداف خود ناتوان ماند، بلکه نتایج کاملا معکوس داشت .وی در مقاله خود نوشت: نتیجه‌ای که می توان از بقایای موشک‌هایی که آمریکا، انگلیس و فرانسه به سوریه شلیک کرده و بیشتر آن سرنگون شد، به دست آورد این است که این حمله نه تنها در تحقق بیشتر اهداف خود ناکام ماند، بلکه نتایج کاملا معکوس برجا گذاشت. به گزارش خبرگزاری تسنیم به نقل از روزنامه رای الیوم، "عبدالباری عطوان" سردبیر این روزنامه به اشاره به تجاوز نظامی آمریکا، انگیس و فرانسه به سوریه، آن را اقدامی شکست خورده دانست که نه تنها از تحقق بخش زیادی از اهداف خود ناتوان ماند، بلکه نتایج کاملا معکوس داشت .وی در مقاله خود نوشت: نتیجه‌ای که می توان از بقایای موشک‌هایی که آمریکا، انگلیس و فرانسه به سوریه شلیک کرده و بیشتر آن سرنگون شد، به دست آورد این است که این حمله نه تنها در تحقق بیشتر اهداف خود ناکام ماند، بلکه نتایج کاملا معکوس برجا گذاشت. مهمترین نتایج این حمله این است که محبوبیت "بشار اسد" رئیس جمهور سوریه را در داخل این کشور و خارج آن افزایش داد و به همپیمانی او با روسیه، ایران و حزب الله جان و پویایی تازه‌ای بخشید و بر ایستادگی ارتش سوریه مهر تایید زده و سبب تضعیف دونالد ترامپ شد. در توضیح بیشتر این موضوع باید گفت، متحد روس با قدرت تمام و خویشتنداری این بحران را مدیریت کرد و این حمله را به عنوان یک "نمایش" سمبلیک قرار داد که هدف از آن حفظ آبروی ترامپ است. اما این اقدام روسیه در بسیاری از محافل عربی و بین المللی با انتقادهای شدید روبرو شد با این محور که با این تجاوز آن طور که بسیاری امیدوار بودند، مقابله نکرد. عطوان ادامه داد: این انتقادها تا حدودی صحیح است با این حال برخی در این خصوص این بحث را مطرح کرده‌اند که پاسخ روسیه غیرمستقیم و از طریق موشک‌های سوری بود که ساخت روسیه است.

دلایل کاهش خسارت سوریه چه بود؟

به هر حال به دو دلیل خسارت‌های نظامی سوریه محدود بود: اول اینکه بیشتر پایگاه‌ها و فرودگاه‌های نظامی قبلا تخلیه شده و هواپیماهای جدید به پایگاه‌های روسی در حمیمیم و طرطوس منتقل شده بود. دوم: بیشتر موشک‌ها یا سرنگون یا از مواضع مورد نظر منحرف شد. اظهارات سفیر روسیه در واشنگتن مبنی بر اینکه این تجاوز سه جانبه توهین به شخص ولادیمیر پوتین بوده و روسیه به آن واکنش نشان خواهد داد، شاید معیاری برای نقشه تحرکات روسیه در آینده بحران سوریه و سایر بحران‌های جهانی باشد، زیرا پوتین بلافاصله به اقدام ترکیه در سرنگونی یک جنگنده روس در نزدیکی مرزهای سوریه واکنش نشان نداد و با زیرکی توانست ترکیه را عملا از پیمان آتلانتیک شمالی (ناتو) خارج کرده و آن را به جبهه روس ملحق کند. اگر به نقشه آینده سوریه و منطقه نگاهی دقیق داشته باشیم، می توان موارد زیر را پیش بینی کرد:

اول: استفاده از سلاح شیمیایی به عنوان دستاویزی برای حملات نظامی شبیه حملاتی که امروز رخ داد، دیگر فایده‌ای ندارد، زیرا زیان زیادی به وجهه آمریکا و جبهه آن وارد آورد به ویژه اینکه این حمله در روزی رخ داد که قرار بود کارشناسان سازمان منع گسترش سلاح شیمیایی تحقیقات خود را در صحنه فرضی جرم آغاز کنند و عوامل این حمله با اقدام خود این برداشت را ایجاد کردند که این جبهه به دنبال نابودی مأموریت این کارشناسان قبل از آغاز آن بودند. دوم: چه بسا انتقام سوری، ایرانی و روسی از طریق حملات چریکی علیه نیروهای آمریکا در سوریه و عراق صورت بگیرد که تعداد آنان بالغ بر هشت هزار نفر شامل سربازان و غیرنظامیان بازنشسته است. سوم: اقدام ارتش روسیه به مجهز کردن ارتش سوریه به سامانه پدافند هوایی جدیدی شامل موشک‌های اس‌ص۳۰۰ و اس‌ص۴۰۰ برای مقابله با هرگونه موشک یا جنگنده‌ای که سوریه را در آینده هدف قرار دهد که هواپیماهای اسرائیلی در صدر آن قرار دارد. چهارم: پس از آنکه روشن شد اسرائیل در حمله به سوریه مشارکت داشته و از قبل از زمان آن با خبر بود و اخبار اطلاعاتی در مورد مواضع سوری مورد نظر آمریکا، انگلیس و فرانسه را در اختیارشان قرار داد، روابط روسیه و اسرائیل به پایین‌ترین سطح تنزل می‌یابد. پنجم: احتمال اینکه روسیه در واکنش به حملات آمریکا و متحدانش به سوریه با تمام قدرت از هرگونه تلاش ارتش سوریه و متحدانش در آینده برای بازپس‌گیری برخی مناطق حمایت کند، این مناطق شامل ادلب و مناطق جنوب غرب در درعا در نزدیکی مرز اردن خواهد بود. ششم: پس از بمباران فرودگاه نظامی تیفور در نزدیکی حمص و به شهادت رسیدن هفت ایرانی در بین قربانیان این حمله، ایران به کشوری تبدیل شد که رودرروی رژیم اشغالگر اسرائیل است که از لبنان دست به این حمله زد و ملت ایران رهبران کشور را به پاسخ به این تجاوز فراخواندند. هفتم:حملات به سوریه که از پایگاه‌هایی در قطر و عربستان صورت گرفت و این دو کشور به سرعت حملات مزبور را تایید کردند، از متحدان عرب آمریکا و نقش آنان و جا گرفتن آنان در جبهه آمریکا و شرکت در هرگونه حملات آن در منطقه به ویژه علیه ایران در آینده پرده برداشت. هشتم: افزایش احتمال شکست آمریکا در عراق که زیان‌های آن در این کشور حدود ۵ تریلیون دلار برآورد شده است، زیرا دولت عراق از تایید حمله مزبور به سوریه و حمایت از آن خودداری کرد و بیشتر مردم عراق نیز با سوریه اعلام همدردی کردند.

ادامه دارد

اعلامیهٔ پذیره‌نویسی سهام شرکت نفت پاسارگاد (سهامی عام)
ثبت‌شده به شمارهٔ ۲۰۵۵۶۶ و شناسهٔ ملی ۱۰۱۰۲۴۷۲۱۴۱

شرکت نفت پاسارگاد (سهامی عام)

به‌اطلاع می‌رساند به‌استناد مصوبهٔ مجمع عمومی فوق‌العاده ۱۳۹۶/۰۳/۳۱ و مجوز شمارهٔ ۰۱۳-۹۶۴/۳۲۷۰۸۳ مورخ ۱۳۹۶/۰۲/۱۷ سازمان بورس و اوراق بهادار مقرر گردید سرمایهٔ شرکت از مبلغ ۶۰۰ میلیارد ریال به‌مبلغ ۲،۴۰۰ میلیارد ریال، افزایش یابد. در مهلت تعیین‌شده جهت استفاده از حق تقدم خرید سهام، تعداد ۱،۷۸۵،۶۳۵،۴۹۷ سهم از سهام جدید توسط سهامداران شرکت پذیره‌نویسی گردیده است. با عنایت به انقضای مهلت استفاده از حق‌تقدم مذکور و به‌منظور تحقق افزایش سرمایه، تعداد ۱۴،۳۶۴،۵۰۳ سهم ۱،۰۰۰ ریالی استفاده نشدهٔ سهامداران برای پذیره‌نویسی عمومی با عنایت به مجوز شمارهٔ ۱۳۹۶۳۰۴۰۰۹۰۱۱۵۰۰۸۴ مورخ ۹۶/۱۲/۲۱ ادارهٔ ثبت شرکت ها به‌شرح زیر عرضه می‌گردد:

۱) موضوع فعالیت شرکت:

موضوع اصلی:
- خرید، فروش، واردات و صادرات مواد اولیه و فرآورده های نفتی.
- تولید و توزیع فرآورده های نفتی و اخذ و ایجاد شبکه نمایندگی در داخل و خارج از کشور.
- خرید و فروش و خدمات صنعتی و فنی در حوزه فرآورده های نفتی.

موضوع فرعی:
- مبادرت به معاملات مجاز بازرگانی داخلی و خارجی.
- استفاده از تسهیلات مالی و اعتباری بانکها و موسسات اعتباری در خصوص موضوع شرکت.
- خرید و فروش سهام شرکت های تولیدی و خدماتی در راستای موضوع اصلی شرکت.
- خرید و فروش انواع دیگر اوراق بهادار.
- تاسیس شرکتهای جدید در حوزه تولید و بازرگانی فراورده های نفتی در داخل و خارج از کشور ومشارکت و خرید سهام سرمایه گذاری درسهام سایر شرکت ها.
- اخذ نمایندگی، ایجاد شعبه و اعطای نمایندگی در داخل و خارج از کشور.
- انجام کلیه عملیاتی که بطور مستقیم و غیر مستقیم برای تحقق اهداف شرکت لازم و مفید بوده و یا در جهت اجرای موضوع شرکت ضرورت داشته است.

۲) مرکز اصلی و نشانی شعب شرکت و کدپستی: تهران-سعادت آباد-بلوار دریا-خیابان مطهری شمالی-کوچه ساحل دو-پلاک ۳۷-کد پستی ۱۹۹۸۸۷۳۶۶۵
شعبه آبادان: آبادان- بریم - جنب هلال احمر -سازمان منطقه آزاد اروند جنب پالایشگاه آبادان - پلاک ۱/۳۴۶۴ - کدپستی : ۶۳۱۶۹۵۳۱۱۱

۳) سرمایهٔ فعلی شرکت: ۶۰۰،۰۰۰،۰۰۰،۰۰۰ ریال،

۴) موضوع افزایش سرمایه: اصلاح ساختار مالی و جبران مخارج سرمایه ای انجام شده و انجام طرح های توسعه ای

۵) محل افزایش سرمایه: مطالبات حال شده و آورده نقدی

۶) مبلغ افزایش سرمایه: ۱،۸۰۰،۰۰۰،۰۰۰،۰۰۰ ریال،

۷) مبلغ سرمایه پس از افزایش: ۲،۴۰۰،۰۰۰،۰۰۰،۰۰۰ ریال،

۸) مدت شرکت: نامحدود

۹) نوع سهام: عادی با نام و شرکت فاقد سهام ممتاز است.

۱۰) ارزش اسمی هر سهم: ۱،۰۰۰ ریال

۱۱) مبلغ مشارکت شده توسط سهامداران شرکت: ۱،۷۸۵،۶۳۵،۴۹۷،۰۰۰ ریال

۱۲) تعداد سهام قابل عرضه به عموم: ۱۴،۳۶۴،۵۰۳ سهم

۱۳) مشخصات اعضای هیئت‌مدیره و مدیرعامل شرکت:

اشخاص حقیقی یا حقوقی	شمارهٔ ثبت اشخاص حقوقی	شناسهٔ ملی اشخاص حقوقی	نماینده	نام‌پدر	شماره شناسنامه	کدملی	سمت به طور کامل
شرکت سرمایه گذاری نفت و گاز و پتروشیمی تامین	۲۱۴۸۸۰	۱۰۴۲۰۲۰۵۶۹۵	غلامرضا گرزین	داود	۸۰	۲۲۵۹۶۱۳۸۷۱	مدیر عامل و نائب رئیس هیات‌مدیره (موظف)
شرکت ارزش آفرینان تجارت صبا	۵۰۲۹۳۲	۱۴۰۰۶۴۳۶۷۶۹	احمد ابراهیمی	رمضان	۶۴۲	۱۲۸۲۹۶۴۱۷۸	رئیس هیات‌مدیره (غیر موظف)
شرکت سرمایه گذاری صبا تامین	۱۴۷۹۶۰	۱۰۱۰۱۹۰۸۳۷۰	منوچهر آقانژاد	رضا	۷۶	۱۲۸۷۶۷۴۳۶۴	عضو هیات‌مدیره (غیر موظف)
شرکت گروه صنعت سلولزی تامین گستر نوین	۸۴۲۹۰	۱۰۸۰۰۰۲۱۳۰۴	افشین نظریان زاده	رضا	۲۰۱	۴۵۲۹۸۸۰۳۴۶	عضو هیات‌مدیره (موظف)
شرکت صبا انرژی جهان گستر	۵۰۲۱۶۱	۱۴۰۰۶۳۹۵۸۳۲	حامد واعظ	محمد	۲۱۰۳	۰۹۳۷۷۳۹۲۵۱	عضو هیات‌مدیره (موظف)

*شرکت فاقد عضو علی البدل هیئت مدیره می‌باشد.

۱۴) شرایط حضور و حق رأی صاحبان سهام در مجامع عمومی:
در کلیه مجامع عمومی، صاحبان سهام میتوانند شخصا یا وکیل یا قائم مقام قانونی اشخاص حقیقی و نماینده یا نمایندگان شخص حقوقی، صرف نظر از تعداد سهام به شرط ارائه مدرک وکالت یا نمایندگی حضور به هم رسانند. هر سهامدار، برای هر یک سهم فقط یک رای خواهد داشت.

۱۵) مقررات اساسنامه راجع به تقسیم سود، تشکیل اندوخته و تقسیم دارایی بعد از تصفیه:
تقسیم سود طبق ماده ۹۰ اصلاحیه قانون تجارت بین صاحبان سهام فقط پس از تصویب مجمع عمومی جایز خواهد بود و در صورت وجود منافع، تقسیم ۱۰ درصد از سودسالانه بین صاحبان سهام الزامی است. طبق مواد ۱۴۰ و ۲۳۸ قانون تجارت هیات مدیره مکلف است هر سال یک بیستم از سود خالص شرکت را به عنوان اندوخته قانونی موضوع نماید. همین که اندوخته به یک دهم سرمایه رسید موضوع کردن آن اختیاری است. و در صورتی که سرمایه شرکت افزایش یابد کسر یک بیستم مذکور ادامه خواهد یافت . تا وقتی که اندوخته قانونی به یک دهم سرمایه بالغ گردد. به پیشنهاد هیات مدیره و تصویب مجمع عمومی عادی ممکن است قسمتی از سود خالص برای تشکیل سایر اندوخته ها کنار گذاشته شود. تقسیم دارایی بعد از تصفیه طبق مفاد اساسنامه و با رعایت قوانین و مقررات مربوطه به عمل خواهد آمد.

۱۶) تعداد و امتیازات سهام ممتاز شرکت: شرکت فاقد سهام ممتاز است.

۱۷) مبلغ و تعداد اوراق مشارکت قابل تبدیل به سهم: شرکت فاقد هر گونه اوراق مشارکت قابل تبدیل به سهام است.

۱۸) مبلغ بازپرداخت نشدهٔ اوراق مشارکت: شرکت فاقد هر گونه مبلغ بازپرداخت نشدهٔ اوراق مشارکت است .

۱۹) مبلغ دیون شرکت و همچنین مبلغ دیون اشخاص ثالث که توسط شرکت تضمین شده‌است: مطابق با صورت‌های مالی حسابرسی شدهٔ سال مالی منتهی به ۱۳۹۶/۰۶/۳۱ مجموع بدهی‌های جاری و غیر جاری شرکت به ترتیب برابر با ۷،۴۰۹،۳۳۵ میلیون ریال و ۹۰،۹۸۷ میلیون ریال و جمع کل بدهی ها برابر با ۷،۵۰۰،۳۲۲ میلیون ریال می‌باشد. همچنین بر اساس یادداشت شماره ۳۲ همراه صورت‌های مالی حسابرسی شده مزبور بدهی‌های احتمالی به‌همراه مبلغ تضمین‌های اعطایی در خصوص بدهی‌های اشخاص ثالث برابر با ۱،۹۱۷،۵۴۴ میلیون ریال می‌باشد.

۲۰) مدت پذیره‌نویسی: پذیره‌نویسی از اول وقت اداری روز شنبه مورخ ۹۷/۰۲/۰۱ آغاز و تا پایان وقت اداری روز یکشنبه مورخ ۹۷/۰۲/۳۰ به‌مدت ۳۰ روز ادامه خواهد داشت.

تذکر: چنانچه سقف سرمایهٔ تعیین‌شده قبل از انقضای مهلت پذیره‌نویسی تکمیل و وجوه مربوطه تأمین گردد، عملیات پذیره‌نویسی متوقف خواهدشد.

۲۱) حداقل و حداکثر سهامی که هنگام پذیره‌نویسی باید تعهد شود: حداقل ۱ سهم و حداکثر ۱۴،۳۶۴،۵۰۳ سهم

۲۲) مشخصات متعهد پذیره‌نویسی و میزان تعهدات آن:

نام متعهد	شخصیت حقوقی	میزان تعهدات	موضوع فعالیت
شرکت سرمایه گذاری نفت و گاز و پتروشیمی تامین	سهامی عام	خرید کلیه حق‌تقدم‌های استفاده نشده	سرمایه گذاری در سهام شرکت‌های بورسی و غیر بورسی

۲۳) روزنامهٔ کثیرالانتشار: روزنامهٔ کثیرالانتشاری که اطلاعیه

ایران مسرور از میلاد سرور و سالار شهیدان

سرویس خبر: ایران اسلامی میلاد سرور و سالار شهیدان، سید آزادگان جهان را جشن گرفت.

آستان ملکوتی رضوی دیروز مملو از حضور ارادتمندانی بود که یک دل بـــر ضریح مطهر حضرت رضا(ع) گره زده و نوای ملکوتی «مولا جان حسین» را زمزمه می‌کردند.

ارادتمندان خاندان عصمت و طهارت(ع) در این صحن و سرای ملکوتی حضور یافته بودند تا سالروز میلاد مبارک حضرت حسین‌ابن‌علی(ع) را به ساحت مقدس حضرت علی‌ابن‌موسی‌الرضا(ع) تبریک گویند و در این عید مبارک از دریای بیکران کرامتش بهره جویند.

شهر قم نیز در خجسته سالروز ولادت با سعادت سومین اختر تابناک آسمان امامت و ولایت حضرت اباعبدالله الحسین(ع) غرق در شادی و سرور بود.رواق‌هـــا و صحن‌های حرم منور حضرت فاطمه معصومه(س) به طرز باشکوهی آذین بندی و چراغانی شده وآیین‌های جشنی در حرم مطهر و برخی از اماکن مذهبی و منازل برگزار شد.

هزاران نفر از زائران و مجاوران حرم منورکریمه اهل بیت(ع) با تشرف به این مکان قدسی، سوم شعبان سالروز میلاد سرور آزادگان جهان حضرت امام حسین(ع) را به کریمه اهل بیت حضرت فاطمه معصومه(س) تبریک و تهنیت گفتند. در مسجد مقدس جمکران دفاتر و بیوت مراجع تقلید و دفتر رهبر معظم انقلاب در قم نیز با حضور عاشـــقان و دلدادگان سرورآزادگان جهان حضرت اباعبدالله الحسین(ع) مراسم جشن و سرور برگزار شد. نظیر این مراسم در دیگر اماکن و بقاع متبرکه کشور برگزار شد.

تشییع پیکر شهدای مرزبانی در زادگاهشان

سرویس حوادث: پیکر شهدای مرزبانی وپاسدارحریم مرز در زادگاهشان تشییع شد.

پیکر سرباز شهید مرزبانی که در درگیری با اشرار به شهادت رسید، در شهرستان بینالود تشییع شد. پیکر مطهر شهید ابوالفضل غلامپور پس از تشییع در زادگاهش روستای ویرانی به خاک سپرده شد.

مراسم وداع با پیکر این شهید نیز که ۲۰ سال از عمرش گذشته بود، با حضور مردم شاندیز در این شهر برگزار شد. پیکر شهید مرزبانی ناجا استوار یکم وحید حسین زاده از مقابل بیمارستان شهدای قوچان بر دستان مردم شهیدپرور این شهر تشییع و سپس در گلزار شهدای قوچان به خاک سپرده شد.

*** تشییع شهدای دفاع از مرز در زاهدان**

زاهدان ـ خبرنگار اطلاعات: پیکر مطهر دو شهید دفاع از مرزپنجشنبه در زاهدان تشییع شد.

پاسدار شهید محمدنور رجبیان و بسیجی شهید زکریا گمشادزهی دوشنبه گذشته، در نقطه صفر مرزی میرجاوه در کنار نیروهای مرزبانی در دفاع از مرز در مقابل تروریســـت‌های مزدور، شجاعانه مقاومت کردند و به فیض شهامت نائل آمدند.

در این مراسم که با حضور اقشار مختلف مردم، مسئولان و نیروهای نظامی و انتظامی برگزار شد، استاندار سیستان و بلوچستان گفت: این گونه اقدامات کور و مذبوحانه بی پاسخ نخواهد ماند. وی با بیان این که مردم شیعه و سنی استان همانند ید واحده هستند و مزدارانی غیور بوده‌اند گفت جنایات مزدوران و ایادی استکبار، بیشتر موجب وحدت ملی و پایبندی مردم ما به نظام می‌شود. سرهنگ صادق محمودی معاون عملیات قدس سپاه پاسداران هم در این مراسم گفت: حضور به موقع نیروهای بسیج مردمی در نقطه صفر مرزی و درگیری با متجاوزان، آنان را مجبور به ترک منطقه کرد.

در این مراســـم، پیکر مطهر شهید محمدنور رجبیان در گلزار شهدای زاهدان به خاک سپرده و پیکر مطهر شهید زکریا گمشادزهی برای تدفین به زادگاهش، بخش ریگ ملک میرجاوه منتقل و به خاک سپرده شد.

پیکر خلبان بالگرد شرکت نفت پیدا شد

ســـرویس حوادث: رئیس اداره حفاظت و ایمنی بنادر و دریانوردی هرمزگان پیدا شـــدن جســـد خلبان بالگرد شرکت نفت فلات قاره ایران را تایید کرد.

اســـماعیل مکی زاده، محل پیدا شـــدن جسد را اطراف محل حادثه در ۵۳ مایلی جنوب شـــرقی جزیره کیش و نزدیک ســـکوی نفتی رشادت اعلام کرد.

وی گفت: نیروهای عملیات جست و جو جنازه علی فتاحی خلبان بالگرد را بیرون کشیدند.

یک فروند بالگرد شرکت نفت فلات قاره ایران سه شنبه شب پس از برخاستن از سکوی نفتی در جزیره لاوان با پنج سرنشین در آب‌های خلیج فارس سقوط کرد. در این حادثه دو سرنشین آن جان خود را از دست دادند و کمک خلبان پس از نجات از دریا به بیمارستان کیش منتقل شد که حال عمومی وی خوب گزارش شده است. هنوز پیکر یکی از سرنشینان بالگرد پیدا نشده است که جست و جو برای یافتن وی ادامه دارد.

رئیس قوه قضائیه ل شل مشکل معیشتی مردم نیازمند تلاش همگانی است

سرویس خبر: رئیس قوه قضائیه با اشـــاره به اقدامات موثر دستگاه قضا در زمینه برخورد با مفاســـد و رسیدگی به پرونده‌های اصحاب ثروت و قدرت؛ حل مشـــکلات معیشتی و مسائل اقتصادی مردم را مسئله‌ای مهم و اساســـی و نیازمند تلاش همگانی دانست.

بـــه گـــزارش اداره کل روابط عمومـــی قوه قضائیه، آیت الله آملی لاریجانی، در دیدار با رئیس و اعضای شورای قضایی استان خراسان رضوی در مشهد مقدس، با تقدیر از اقدامات انجام شده در مجموعه قضایی استان خراسان رضوی، خدمت به مردم به ویژه در جوار مضجع شریف رضوی را توفیق بزرگ الهی برشمرد و افزود: اهمیت جایگاه و کار قوه قضائیه نیاز به تأکید مجدد ندارد چراکه به این مهم در قانون اساسی و هم در مبانی شرع مقدس تصریح شده است.

رئیس دستگاه قضا با بیان حوزه گسترده وظایف این قوه گفت: علاوه بـــر وظیفه فصل خصومت و احقاق حق؛ براســـاس اصول قانون اساسی وظایف نظارتی مهمی؛ از جمله نظارت بر دستگاه‌های اجرایی و رسیدگی به دادخواهی مردم از دستگاه‌های دولتی از طریق سازمان بازرسی کل کشور و دیوان عدالت اداری و مانند آنها برعهده دستگاه قضایی گذارده شده است.

آملی لاریجانی با اشاره به حجم زیاد پرونده‌های وارده به دســـتگاه قضایی ادامه داد: در کنار رســـیدگی بـــه این پرونده‌ها، قوه قضائیه اهتمام ویژه‌ای به رســـیدگی به پرونده‌های مهم ملـــی و پرونده‌هایی که اطراف آنها اصحاب ثروت و قدرت بوده اند؛ داشـــته است و این در حالیست که رســـیدگی به این گونه موارد نیازمند مجاهدت اســـت چه آنکه اینان به راحتی در مقابـــل اجرای عدالت و قانون تمکین نمی‌کنند.

رئیس دســـتگاه قضا افزود: از جملـــه اقدامات مهم قوه قضائیه طی ســـالهای اخیر رسیدگی به برخی از پرونده‌های کلان بوده که نظیر آن در دستگاه قضایی سابقه نداشته و علت برخی هجمه‌ها علیه دستگاه قضایی ناشی از همین امر است. آیت الله آملی لاریجانی با اشـــاره به حضور مؤثر و میدانی دستگاه قضایی در صحنه‌های مختلـــف و در دفاع از حقوق عامه گفت: چنانچـــه کار قوه قضائیه در اصلاح امور، اجرای عدالت و احقاق حقوق عامه مؤثر نبود اینچنین مورد این حجم از حملات از درون و بیرون کشور قرار نمی‌گرفت.

رئیس قوه قضائیه با بیان برخی از حملات به قوه قضائیه اضافه کرد: بکارگیری شیوه‌های کاملا نابخردانه و ناآگاهانه با هدف تخریب دستگاه قضایی توسط برخی افراد، دشمنی با قوه قضائیه و نهایتاً دشـــمنی با نظام اسلامی است.

وی به اهمیت بحث امنیت نیز اشاره کردوگفت: یکی از سیاست‌های دستگاه قضایی استقرار امنیت پایدار و ارتقای احساس امنیت اجتماعی است و این در حالی است که متأسفانه برخی از رسانه‌ها و شبکه‌های اجتماعی بدون داشتن استدلال محکم، علمی و فنی مدعی‌اند که برخوردهای قوه قضائیه مانند اجرای احکام اعدام نتوانسته آمار جرایم را کاهش دهد.

رئیس دستگاه قضا با بیان اقدامات به موقع قوه قضائیه در میدان عمل و با هدف تأمین امنیت افزود: با عنایت به بالا رفتن انتظارات معیشتی عمومی نسبت به گذشـــته؛ وجود احساس

امنیت بویژه در حوزه سرمایه‌گذاری و مسائل اقتصادی و معیشتی بسیار مهم بوده و همه مســـئولان باید در اتخاذ روش‌ها و راهبردها به این نکته مهم توجه کنند.

آملی لاریجانی با اشاره به تأکید فـــراوان قوه قضائیه در زمینه اقتصاد مقاومتی و حمایت از تولید و اشتغال و کالای ایرانی اضافه کرد: وظیفه همه مسئولان است که در این زمینه‌ها بویژه بحث تولید و اشتغال اهتمام ویژه‌ای داشته باشـــند، براین اساس دستگاه قضایی اقدامـــات متعددی به انجام رســـانده و با ابلاغ دستورالعمل‌های اقتصاد مقاومتی گامهای مؤثری برداشته است.

رئیس قوه قضائیه اهمیت فرمایش مقام معظم رهبری در حمایت از کالای ایرانی را مورد تأکید قرار داد و افزود: در کنار انجام اقدامات اجرایی دولت و سایر قوا باید تلاش موثری در زمینه فرهنگ‌سازی بویژه با هدف استفاده از کالای ایرانی صورت پذیرد.

آیت الله آملی لاریجانی مبارزه با قاچاق کالا را یکی از محورهای مهم و اساســـی اقدامات بویژه در دستگاه قضایی دانست و اظهار داشت: در این مبحث و با تعامل و همدلی بین بخشی و بین قوه‌ای، نیازمند تلاش بیش از پیش بویژه توسط دستگاه اجرایی و تقنینی هســـتیم و قوه قضائیه در دو حوزه پیشگیری از وقوع جرایم و نیز برخورد بـــا تخلفات اهتمام ویژه‌ای داشته است.

رئیس دســـتگاه قضا با اشاره به کمبودهای موجـــود در این قوه اضافه کرد: در حوزه نیروی انسانی و امکانات و منابع مالی مشکلات فراوانی وجـــود دارد، اما علی رغم وجود این وضعیت و بـــا انجام کار جهادی و تلاش مضاعف بویژه در رسیدگی به پرونده‌های ملی، عملکرد قابل قبولی توسط قضات شریف و کارکنان خدوم به ثبت رسیده است. آملی لاریجانی گره گشایی از کار مردم را بسیار مهم دانست و گفت: مسئولان قضایی همه باید تلاش مضاعفی در جهت تسهیل دسترسی عمومی بخصوص محرومان به عدالت داشـــته باشند و هر کمکی در این زمینه عبادت محسوب می‌شود چرا که گره گشایی از کار مردم یک وظیفه شرعی، اخلاقی، انسانی و سبب قرب به خداوند متعال است.

رئیس دســـتگاه قضـــا ارتقای آگاهی‌های عمومی را مهم برشـــمرد و افزود: از این طریق می‌توان کمک بزرگی به مردم نمود و اطلاع رسانی با هدف تسهیل انجام امور آنها کار بسیار ارزشمندی است که باید مورد توجه مسئولان دستگاه قضایی قرار گیرد.

آملـــی لاریجانی دفاع از حقوق مظلومان را از جمله وظایف شرعی دانست و افزود: این مسئله مهم باید در صدر توجهات ما قرار گیرد و اگر بخواهیم راه کمال را طی کنیم، در این زمینه و سایر موارد اقدامات ما باید با نیت خالص و با هدف قرب الی الله به انجام برسد.

در این مراســـم، حجت‌الاسلام والمســـلمین مظفـــری رئیس کل دادگستری خراسان رضوی نیز ضمن تقدیر از حمایت‌های رئیس قوه قضائیه از نحوه عملکرد این حوزه قضایی با تأکید بر تلاش در جهت پیشـــگیری از وقوع جرم، اجرای قاطعانه احکام و تسهیل دسترسی مردم به خدمات قضایی، گزارشـــی ارائه کرد و سایر روسای ســـازمانهای تابعه دستگاه قضایی استان نیز به بیان نظرات راجع به حوزه مدیریتی خود پرداختند که در هر بخش دستورات لازم از سوی رئیس قوه قضاییه صادر شد.

ریشه بسیاری از مشکلات جامعه عدم آگاهی به قانون است

سرویس خبر: نخستین نشست مشترک معاونان فرهنگی قوه قضائیـــه و اجتماعی نیروی انتظامی برگزار شد.

به گزارش روابط عمومی معاونت فرهنگی قوه قضائیه، حجت‌الاسلام والمسلمین صادقی در این نشست با تقدیر از خدمات فرهنگی نیروی انتظامی در سال‌های گذشته به ویژه در بحث ترافیک اظهار داشت: خوشبختانه فعالیت و اقدامات پلیس در زمینه مباحث ترافیکی بسیار مورد توجه مردم قرار گرفته و نتایج مثبتی را در پی داشته است که جا دارد از این خدمات به نحو مطلوب تقدیر شود.

معاون فرهنگی قوه قضائیه افزود: ریشه بسیاری از مشکلات جامعه عدم آگاهی به قانون است و به همین دلیل این معاونت به دنبال ارتقای آگاهی‌های حقوقی و قضایی شهروندان است.

وی خاطرنشان کرد: طرح تکریم ارباب رجوع از جمله مهمترین فعالیت‌های این معاونت در سال جاری است که به طور جدی آن را تا زمان حصول نتیجه مطلوب قدردانی خواهیم کرد.

سردار منتظرالمهدی معاون اجتماعی ناجا نیز در این نشست با اعلام آمادگی و همکاری با معاونت فرهنگی قوه قضائیه در زمینه مســـائل فرهنگی و معضلات اجتماعی جامعه اضافه کرد: هدف ما از این همکاری‌ها کاهش پرونده‌های قضایی است، چرا که حجم زیاد پرونده‌های موجود در دستگاه قضایی به خودی خود زمان زیادی از وقت پلیس و همچنین پرسنل بیشتری را درگیر این امور می‌کند و با کاهش این پرونده‌ها پلیس می‌تواند در دیگر بخش‌ها حضور موثرتری داشته باشد.

وی با اشاره به اقدامات پلیس در زمینه مسائل فرهنگی اظهار داشت: نیروی انتظامی در سال‌های گذشته با اقداماتی مانند ساخت کلیپ‌های آموزشی، حضور در مدارس و آموزش دانش آموزان و استفاده از فضای مجازی و رسانه به طور جدی در حوزه فرهنگی ورود کرده است و آمادگی دارد تا در این زمینه با دستگاه قضایی تعامل دوجانبه داشته باشد.

رکورد کشف قاچاق انسان در گمرک شکسته شد

ســـرویس حوادث: شـــمار کشـــفیات قاچاق انسان در گمرک در ماه نخســـت ســـال ۹۷ به ۵۶ نفر رسید و رکورد جدید کشفیات قاچاق انسان در یک ماه در گمرک به ثبت رسید.

بـــه گـــزارش روابط عمومی گمرک؛ ماموران گمرک بازرگان در تازه‌ترین عملیات مبارزه با قاچاق، از جاسازی سه دستگاه تریلر ترکیه‌ای ۱۳ نفر را کشف و دستگیر کردند.

ماموران گمـــرک تاکنون ۱۷ محموله قاچاق انســـان را کشف کرده‌اند کـــه در تازه‌ترین عملیات از یک دستگاه تریلر با بار هندوانه، اعضای یـــک خانواده ۴ نفره تبعه پاکســـتان، یک تبعـــه افغان و یک نفر ایرانی دستگیر شدند. بر همین اســـاس، در عملیات کشف قاچاق انســـان، این ۶ نفر در یک دستگاه تریلر از مبدا ارومیه به مقصد ترکیه در میان بار هندوانه مخفی شده بودند که با دقت و هوشیاری ماموران گمرک بازرگان و به کمک دســـتگاه ایکس ری این افراد شناسایی شدند.

در عملیـــات دیگری، ماموران گمرک از یک دستگاه تریلر ترانزیتی ۳ نفر از اتباع کشورهای همسایه شامل یک مرد و دو زن را کشف و دستگیر کردند، این تریلر از مبدا ازبکستان به کشور ترکیه حامل بار pvc بود که با دقت و هوشیاری ماموران گمرک بازرگان کشف شد.

در ادامه عملیـــات مبارزه با قاچاق انسان ماموران گمرک موفق شدند از یک دستگاه تریلر حامل بار پنبه از مبدا ازبکستان یک خانواده ۴ نفره شامل یک زن و مرد و دو بچه را به کمک دســـتگاه‌های ایکس‌ری کشف کنند.

اعطای ۲۳۰۰ فقره سند مالکیت خانه به مردم محروم قلعه گنج

سرویس خبر: ۲۳۰۰ فقره سند مالکیت اماکن روستایی وشهری در جلسه‌ای با حضور رئیس بنیاد مستضعفان کشور به مردم محروم قلعه گنج اعطا شد.

قرار است با مشارکت بنیاد مستضعفان و بنیاد مسکن ۵۰۰۰ سند دیگر هم به مردم شهرستان قلعه گنج واگذار شود. ۵۰ درصد از هزینه‌های صدور سند را بنیاد مستضعفان پرداخت می‌کند.

در این جلسه مدیر کل تعاون، کار و رفاه اجتماعی استان کرمان گفت: با مدیریتی که در شهرستان قلعه گنج شکل گرفته این شهرستان در سال گذشته نرخ بیکاری خود را به ۷ و نیم درصد رساند.

وی افزود: ســـال گذشته ۱۹۰۰ نفر از مردم این شهرستان صاحب شغل شدند و امسال هم قرار است برای ۱۲۲۲ نفر دیگر اشتغالزایی شود.

وی بیشـــترین میزان اشـــتغالزایی را در بخش‌های کشاورزی، صنعت و معدن، طرح‌های خودکفایی کمیته امداد و بهزیستی اعلام کرد و افزود: برای ایجاد شـــغل در این شهرســـتان ۱۳ میلیارد و ۶۰۰ میلیون تومان اعتبار در نظر گرفته شده است.

در این نشست مدیر کل تامین اجتماعی استان کرمان نیز گفت: ۱۵۰۰ نفر از مردم قلعه گنج تحت پوشش این بیمه هستند.

حسینی افزود: کسانی که از طرح‌های خود اشتغالی استقبال کنند شامل این بیمه می‌شوند و می‌توانند از مزایای آن استفاده کنند.

همچنین با حضور سعیدی کیا رئیس بنیاد مستضعفان کشور به ۱۵۰۰ نفر از آموزش دیدگان فنی و حرفه این شهرستان گواهینامه پایان دوره اهداء شد.

ســـعیدی کیا در جمع کار آموزان شهرستان گفت: به کسانی که بتوانند با استفاده از فن و آموزشی که فرا گرفته‌اند برای خود و دیگران شغل ایجاد کنند، تسهیلات با سود کم پرداخت می‌شود.

این کار آموزان در قالب ۱۲ حرفه در بخش خصوصی و دولتی آموزش دیده بودند.

وی از طرح توان افزایی روستایی روستای آهوان هم بازدید کرد و در جمع مردم این روستا از آنان خواست تا با دلگرمی این مسیر را ادامه دهند و شهرشان را آباد سازند.

وی با مجوز ساخت یک مدرسه در این روستا هم موافقت کرد.

سعیدی کیا از مجتمع پرورش بز شیری و دو واحد تکثیر ونگهداری بز که به دست مردم راه‌اندازی شده و نیز از کارخانه آهک در حال ساخت این شهرستان هم بازدید کرد.

شهرستان قلعه گنج از مهر ۹۳ به عنوان شهر نمونه اقتصاد مقاومتی در کشور مطرح شده و تاکنون صدها طرح اشتغالزایی و توان افزایی به همت بنیاد مستضعفان کشور در آن اجرا شده است.

اخبار حوادث

پلیس آگاهی تهران در تعقیب سارقان نیم میلیارد تومانی

سرویس حوادث: پلیس آگاهی تهران از مردم خواست سارقان خیابان جامی را شناسایی کنند.

هفدهم آذرسال گذشته و از طریق مرکز فوریت‌های پلیسی ۱۱۰ وقوع سرقت از یک مجتمع مسکونی در خیابان خارک به کلانتری ۱۲۹ جامی اعلام شد.باارجاع پرونده به پایگاه هشتم پلیس آگاهی تهران بزرگ، کارآگاهان با مراجعه به محل سرقت و انجام تحقیقات میدانی اطلاع پیدا کردند که این محل، ساختمانی سه طبقه و متعلق به اعضای یک خانواده است و ساکنان هر سه طبقه نیز از بستگان نزدیک و درجه اول یکدیگر هستند؛ در تحقیقات از مالباختگان مشخص شد که در زمان سرقت هیچ یک از ساکنان این ساختمان سه طبقه در محل زندگی خود حضور نداشته و سارقان با اطمینان پیدا کردن از همین موضوع اقدام به سرقت اموال با ارزش داخل هر ســـه طبقه (پول، ارز و طلا) در مجموع به ارزش تقریبی ۵۰۰ میلیون تومان کرده‌اند.

کارآگاهان پایگاه هشتم پلیس آگاهی تهران در ادامه تحقیقات متوجه شدند که ساختمان محل سرقت مجهز به دوربین مداربسته است و بلافاصله تصاویر بدست آمده از زمان سرقت مورد بررسی قرار گرفت و کارآگاهان موفق به شناسایی شماره پلاک استفاده شده بر روی یک دستگاه خودرو ال ۹۰ از سوی سارقان شدند، اما در ادامه تحقیقات اطلاع پیدا کردند که پلاک مذکور دارای سابقه سرقت بوده است.

سرپرست پلیس آگاهی تهران گفت: با توجه به ادامه رسیدگی به این پرونده در پایگاه هشتم پلیس آگاهی تهران، هماهنگی‌های لازم برای انتشار تصویر بدست آمده از سارقان این پرونده با بازپرس شعبه اول دادسرای ناحیه ۳۴ تهران به عمل آمده است؛ لذا از شهروندان که موفق به شناسایی تصاویر این سارقان شدند درخواست می‌شود تا هرگونه اطلاعات در خصوص هویت، مخفیگاه و یا محل‌های تردد این اشخاص را از طریق شماره تماس ۲۱۸۶۵۹۶۸ در اختیار کارآگاهان پایگاه هشتم پلیس آگاهی تهران قرار دهند.

حادثه رانندگی در اندیمشک ۶ کشته داشت

سرویس شهرستانها: برخورد پژو و تریلر در جاده قدیم اندیمشک ـ خرم آباد ۶ کشته و یک زخمی بر جا گذاشت. رئیس فوریت‌های پزشکی ۱۱۵ اندیمشک افزود: در این حادثه که در نزدیکی شهر حسینیه محدوده روستای گلخانه و در ۲۵ کیلومتری شـــهر اندیمشـــک رخ داد ۶ نفر از سرنشینان سواری پژو در محل حادثه جان باختند.

محمود رضا نداف با بیان این که ۲ نفر از کشته‌های حادثه خردسال بودند، افزود: حال تنها زخمی این حادثه که کودک خردسالی است وخیم گزارش شده است.

واژگونی مینی‌بوس با ۱۱ زخمی

ســـرویس خبر ـ ســـخنگوی سازمان اورژانس کشور گفت: بر اثر واژگونی مینی‌بوس در محور گلوگاه ـ دامغان (منطقه توسکا چشمه) ۱۱ نفر مجروح و یک نفر جان خود را از دست داد. خالدی اضافه کرد: با اعزام آمبولانس مصدومان به بیمارستان منتقل شدند.

۶ کشته و زخمی در حادثه رانندگی جاده کرج ـ چالوس

کرج: معاون امداد و نجات جمعیت هلال احمر البرز گفت: بر اثر برخورد ۲ دستگاه خودرو سمند و پراید در جاده کرج به چالوس ۲ نفر کشته و ۴ تن دیگر زخمی شدند. داود رجبی افزود: این حادثه بامداد دیروز در محدوده تونل شماره ۵ کوشک بالا در جاده کرج ـ چالوس روی داد.

وی با بیان این که علت حادثه توسط پلیس راه در دست بررسی است، اضافه کرد: مجروحان این حادثه به مراکز درمانی کرج منتقل شدند.

زخمی شدن ۵۴ نفر در برخورد دو قطار در اتریش

اتریش: براثر برخورد دو قطار در اتریش ۵۴ تن از مســـافران قطار زخمی شدند. این دو دستگاه قطار از مقصد ونیز و زوریخ در حرکت بودندکه با یکدیگر برخورد کردند. هنوز علت تصادم این دو قطار مشخص نشده است.

زلزله دشتی، خسارت جانی نداشت

کاکـــی ـ خبرنگار اطلاعات: اســـتاندار بوشـــهر گفت: به دلیل مقاوم‌سازی‌های خانه‌های روستایی زلزله، اخیر دشـــتی خسارت جانی نداشت.

عبدالکریـــم گراوند افزود: با توجـــه به این که ۵۸ درصد منازل در مناطق روستایی شهرستان دشتی مقاوم‌سازی شده بود، در جریان زلزله اخیر خسارت جانی نداشتیم.

او اظهار داشـــت: ساعت ۱۱ و چهار دقیقه روز پنجشـــنبه یک زمین‌لرزه به بزرگی ۵/۹ ریشـــتر شهرستان دشـــتی استان بوشهر را لرزاند مرکز این زمین‌لرزه تا بوشهر ۹۵ کیلومتر فاصله داشت.

وی با اشـــاره به این که این زمین‌لرزه بخـــش کاکی و بخش مرکزی شهرستان دشتی را تحت تأثیر قرار داد، اظهار داشت: با مقاوم‌سازی صورت گرفته در بسیاری از منازل این منطقه شاهد وقوع تلفات جانی نبودیم.

وی با اشـــاره این که برررسی خسارت مالی این زمین‌لرزه در دست اقدام اســـت، افزود: اکنون برآورد دقیقـــی از این موضوع نداریم و در آینده وضع خسارت‌های احتمالی وارد شده را اعلام خواهیم کرد.

مهرداد ســـتوده معاون امور عمرانی استاندار بوشهر هم در این‌باره اظهار داشت: ستاد مدیریت بحران بلافاصله بعد از وقوع این زمین‌لرزه تشکیل جلسه داد و بررسی در مورد ابعاد این زمین‌لرزه آغاز شد.

وی افزود: خوشبختانه تاکنون گزارشی از خسارت‌های جانی در مورد این زمین‌لرزه نداشته‌ایم و در مورد خســـارت مالی نیز گزارشی نرسیده است.

دستگیری عامل جنایت قهوه خانه لواسان

سرویس حوادث: عامل جنایت درقهوه خانه لواسان بازداشت شد.

سرهنگ مکرم معاون مبارزه با جرایـــم جنایی پلیس آگاهی تهران بـــزرگ در این‌باره افزود: عصر ۲۴ فروردین کشـــف جسد جوانی در داخـــل اتاقک یـــک قهوه خانه به کلانتری ۱۶۶ لواسان اعلام شد. با حضور کارآگاهان معلوم شد مقتول بر اثر ضربات متعدد جســـم تیز به ناحیه ســـینه و شکم به قتل رسیده است.

وی افزود: قاتل پس از ارتکاب جنایت اقدام به سرقت دستگاه ضبط تصویر از محل جنایت کرده بود اما با کشف دستگاه در بیابان‌های محدوده جنایت قاتل توسط کارآگاهان اداره دهم آگاهی پایتخت مورد شناسایی قـــرار گرفت و در مخفیگاهش در کارخانه‌ای متروکه دستگیر شد.

(نوبت اول)

«آگهی موضوع ماده ۳ قانون و ماده ۱۳ آیین‌نامه قانون تعیین تکلیف وضعیت ثبتی اراضی و ساختمان‌های فاقد سند رسمی»

برابر رأی شـــماره ۱۰۰۳۵۸۴ـ۱۳۹۶۶ـ۳۱۷ـ۰۰ـ۱۰ـ۹۶ هیـــأت اول موضوع قانون تعیین تکلیف وضعیت ثبتی اراضی و ســـاختمان‌های فاقد سند رسمی مستقر در واحد ثبتی ناحیه یک اهـــواز تصرفات مالکانه و بلامعارض متقاضی آقای فاخر ســـلیمانی اصل فرزند دایج به شـــماره شناســـنامه ۹۲۳۳ صادره از خرمشهر به شـــماره ملی ۱۸۲۸۰۴۴۹۷۰ در یک باب ساختمان به مســـاحت ۱۹۴۶/۳۵ مترمربع در قســـمتی از پلاک ۵۸/۲۵ باقیمانده بخش ۹ اهواز خریداری شده موضوع سهام شماره ۶۸۰۲ و ۶۸۰۳ که طی مبایعه‌نامه شماره ۱۲۴۵ـ۹۲/۲/۲۵ از سناد اجرایی فرمان حضرت امام به آقای مجید عبودی فرزند ســـیدتقی (مالک رســـمی) و قولنامه عادی به متقاضی انتقال یافته، محرز گردیده اســـت. لذا به منظور اطلاع عموم مراتب در دو نوبت به فاصله پانزده روز آگهی می‌شـــود در صورتی که اشخاص نسبت به صدور سند مالکیت متقاضی اعتراضی داشـــته باشند می‌توانند از تاریخ انتشـــار اولین آگهی به مدت دو ماه اعتراض خود را به این اداره تســـلیم و پس از اخذ رســـید، ظرف مدت یک ماه از تاریخ تسلیم اعتراض، دادخواست خود را به مرجع قضایی تقدیم نمایند. بدیهی اســـت در صورت انقضای مدت مذکور و عدم وصول اعتراض طبق مقررات سند مالکیت صادر خواهد شـــد. ضمنا صدور سند مالکیت مانع از مراجعه متضرر به دادگاه نخواهد بود.

تاریخ انتشار نوبت اول: شنبه ۹۷/۲/۱ تاریخ انتشار نوبت دوم: دوشنبه ۹۷/۲/۱۷

«۱۶۰/۵/م الف»

اکبر افشین ـ رئیس اداره ثبت اسناد و املاک ناحیه یک اهواز

شماره بایگانی پرونده: ۹۶۰۱۹۲ محکومله: ناجی قادرپناه محکوم علیه: پیمان تقوایی

محکوم به

بموجب درخواست اجرای حکم مربوطه به و شـــماره دادنامه مربوطه ۹۶۰۹۹۷۸۸۰۲۷۰۱۰۴۰ محکوم علیه محکوم اســـت به پرداخت مبلغ ۱۰۰/۰۰۰/۰۰۰ میلیون ریال بابت اصل خواسته و مبلغ ۲/۷۲۰/۰۰۰ هزار ریال بابت خســـارات دادرسی و خســـارات تاخیر تادیه از تاریخ سررسید چک بر مبنای نرخ اعلامی تورم بانک مرکزی در حق خواهان و پرداخت نیم‌عشر اجرایی در حق صندوق دولت. نظر به غیابی‌بودن دادنامه وفق تبصره دو ماده ۳۰۶ قانون آئین دادرسی مدنی اقدام اجرایی گردد.

مجید عباسی ـ قاضی شعبه سوم شورای حل اختلاف شهرستان بانه

محکوم علیه مکلف است: از تاریخ ابلاغ اجرائیه:

۱ـ ظرف ده روز مفاد آنرا به موقع اجرا گذارد (ماده ۳۴ قانون اجرای احـــکام مدنی). ۲ـ ترتیبی برای پرداخت محکوم به بدهد. ۳ـ مالی معرفی کند که اجرای حکم و استیفای محکوم به از آن میسر باشد. چنانچه خود را قادر به اجرای مفاد اجرائیه ندانند باید ظرف ســـی روز کلیه اموال خود را شامل تعداد یا مقدار و قیمت همه اموال منقول و غیرمنقول، به‌طور مشروح مشتمل بر میزان وجوه نقدی که به هر عنوان نزد بانک‌ها و موسسات مالی و اعتباری ایرانی یا خارجی دارد به‌همراه مشـــخصات دقیق حســـاب‌های مذکور و کلیه اموالی که او به هر نحو نزد اشخاص ثالث دارد و کلیه مطالبات او از اشخاص ثالث و نیز فهرست نقل و انتقالات و هر نوع تغییر دیگر در اموال مذکور از زمان یک سال قبل از طرح دعوای اعسار به ضمیمه دادخواست اعسار به مقام قضایی ارائه نماید والا به درخواست محکوم له بازداشت می‌شود (مواد ۸ و ۳ قانون نحوه اجرای محکومیت مالی ۱۳۹۴). ۴ـ خودداری محکوم علیه از اعـــلام کامل صورت اموال به‌منظور فرار از اجرای حکم، حبس تعزیری درجه هفت را در پی دارد. (ماده ۳۴ قانون اجرای احکام مدنی و ماده ۳ ق.ه.ا و ماده ۱۶ قانون نحوه اجرای محکومیت مالی ۱۳۹۴). ۵ـ انتقال مال به دیگری به هر نحو با انگیزه فرار از ادای دین به نحوی که باقیمانده اموال برای پرداخت دیون کافی نباشـــد موجب مجازات تعزیری درجه شش یا جزای نقدی معادل نصف محکوم به یا هر دو مجازات می‌شود. (ماده ۲۱ قانون نحوه اجرای محکومیت مالی ۱۳۹۴). ۶ـ چنانچه صورت اموال پس از مهلت ســـی روز ارائه شود آزادی محکوم علیه از زندان منوط به موافقت محکوم له یا تودیع وثیقه یا معرفی کفیل توسط محکوم علیه خواهد بود. (تبصره ۱ ماده ۳ قانون نحوه اجرای محکومیت مالی ۱۳۹۴)

فراخوان مناقصه یک مرحله‌ای

نوبت اول

شرکت شهرک‌های صنعتی خراسان جنوبی درنظـــردارد مناقصه پروژه **اجرای شبکه توزیع دوم آب شهرک صنعتی قاین** را از طریق سامانه تدارکات الکترونیکی دولت با شماره فراخوان ۲۰۰۰۹۷۱۲۹۸۰۰۰۰۰۲ به شرکت دارای رتبه‌بندی از سازمان برنامه و بودجه کشور در رشته **آب** واگذار نماید.

۱ـ مشخصات کار: **اجرای شبکه توزیع دوم آب شهرک صنعتی قاین به طول حدود ۶ کیلومتر**

۲ـ میزان تضمین شـــرکت در مناقصه: مبلغ **۳۳۰/۰۱۰/۰۰۰ ریال (سیصد و سی میلیون و ده هزار ریال)** می‌باشد که می‌بایست به‌صورت یک یا ترکیبی از تضمین‌های موضوع بندهای (الـــف)، (ب)، (پ)، (ج)، (چ) و (ح) ماده ۴ آیین‌نامه تضمین معاملات دولتی مورخه ۱۳۹۴/۰۹/۲۲ مصوب هیات محترم وزیران ارائه گردد. در صورت انتخاب وجه نقد مبلغ می‌بایست به حساب ســـپرده شماره **۲۵۶۷۲۰۰۶/۶۳ بانک ملت شعبه مرکزی بیرجند** به نام شرکت شهرک‌های صنعتی خراسان جنوبی واریز گردد.

۳ـ مبلغ برآورد: **۶/۶۰۰/۱۹۳/۷۲۱ ریال (شش میلیارد و ششصد میلیون و یکصد و نود و سه هزار و هفتصد و بیست و یک ریال)** بر اســـاس فهرست بهاء شبکه توزیع آب ســـال ۹۷ و اعتبار پـــروژه از محل **اعتبارات عمرانی سال ۹۶ شرکت شهرک‌های صنعتی خراسان جنوبی** می‌باشد.

به این قرارداد تعدیل تعلق خواهد گرفت. شاخص مبنای پیمان سه ماهه چهارم سال ۹۶ می‌باشد.

۴ـ مدت اجرای کار: **۶ ماه**

۵ـ آخرین مهلت تســـلیم پیشنهادها: روز **شنبه ۹۷/۰۲/۲۲** ساعت **۱۴:۳۰** می‌باشد و پیشنهادهای واصله در روز **یکشنبه ۹۷/۰۲/۲۳** ساعت **۸:۰۰** در محل سال

اخبار کوتاه داخلی

شاهکار پدیده شطرنج ایران در شارجه

دور پایانی رقابت‌های شطرنج مسترز شارجه با قهرمانی زودهنگام استاد بزرگ پرهام مقصودلو همراه شد.

به گزارش فدراسیون شطرنج در دور نهم و پایانی رقابت‌های شطرنج مسترز شارجه پرهام مقصودلو استاد بزرگ شطرنج ایران به مصاف کریوچکو از اوکراین رفت و پیش از پایان این رقابت و در پی تساوی دیدار التاج - وان در میز دو به عنوان قهرمانی رسید.مقصودلو که هفت دور ایندایب این رقابت‌ها را با پیروزی پشت سر گذاشته بود با تساوی دور هشتم خود با ۵/۷ امتیاز همچنان صدرنشین جدول رقابت‌ها باقی ماند و در دور پایانی هم قهرمانی‌اش پیش از پایان مسابقات مسجل شد.

رقابتهای شطرنج مسترز شارجه از یک هفته پیش آغاز شد و دیروز با قهرمانی نماینده ایران به پایان رسید. ۱۲۹ شطرنج‌باز از ۲۹ کشور جهان در این مسابقات شرکت کرده بودند. مقصودلو در فهرست اولیه این رقابتها در جایگاه بیستم جدول قرار داشت.

اعلام اسامی بازیکنان تیم ملی والیبال بانوان

۲۲ بازیکن به اردوی تیم ملی والیبال بانوان ایران برای شرکت در مسابقات جام کنفدارسیون آسیا ، دعوت شدند.

به گزارش ایسنا، جواد مهرگان، مشاور فنی تیم ملی بانوان کشورمان ۲۲ بازیکن را به اردوی تیم ملی والیبال دعوت کرد. این اردو امروز آغاز می شود. دختران ملی پوش والیبال ایران برای ششمین دوره رقابت‌های جام کنفدراسیون آسیا که از ۲۵ شهریور تا دو مرداد در تایلند برگزار می شوند، آماده می شوند. اسامی بازیکنان دعوت شده به تیم ملی بدین شرح است: شبنم علیخانی، ریحانه داور پناه، الهام فلاح، سارا اخلاقی، مهتا رحمانی، ندا چملانیان، مهسا کدخدا، مائده برهانی، فاطمه حسنی، فاطمه امینی ، مهسا صابری ، فرزانه زارعی، نرگس شریفی، نگار کیانی، زهرا بخشی، فرزانه مرادیان،هاله متقیان، تهمینه درگزنی، سودابه باقرپور، شکیلا صدری، سوگند حق پرست،هانیه محتشمی پور، فرناز ساعی.

جلسه تاج با کی‌روش

رئیس فدراسیون فوتبال با سرمربی تیم ملی دیدار و گفتگو کرد.

به گزارش ایسنا، مهدی تاج، رئیس فدراسیون فوتبال با کارلوس کی روش، سرمربی تیم ملی فوتبال بزرگسالان در باره برنامه ریزی های تیم ملی و برگزاری اردوهای تدارکاتی پیش از ظهر پریروز در مرکز ملی فوتبال به بحث و بررسی پرداختند.

رئیس فدراسیون به همراه سرمربی تیم ملی فوتبال اظهار امیدواری کردند که بتوانند تیم رادر شرایطی مطلوب به مسابقات جام جهانی و دیدارهای پیش روی تیم ملی اعزام کنند.

دعوت از ۱۸ بازیکن به اردوی تیم ملی والیبال جوانان

سرمربی تیم ملی والیبال جوانان ۱۸ بازیکن را به دومین مرحله اردوی آماده سازی این تیم دعوت کرد.

به گزارش فدراسیون والیبال، نخستین اردوی آمادگی تیم ملی والیبال جوانان که با حضور ۴۰ بازیکن و در دو گروه ۲۰ نفره از ۱۹ فروردین آغاز شده بود، روز پنج شنبه به پایان رسید.دومین اردوی آماده سازی این تیم از روز سوم اردیبهشت در آکادمی کمیته ملی المپیک آغاز می‌شود و بهروز عطایی سرمربی این تیم ۱۸ بازیکن را به این مرحله از تمرینات دعوت کرد که فهرست آنان بدین شرح است:

امیرحسین صابری،محمدحسین راستی،رسول محمدخانی،
موسی سخاوی،حسین سلیمان اهری،عرفان غلامی پور،
محمدرضا بیک،سهیل کمال آبادی،مصطفی نجفی،احسان دانش دوست،علیرضا شاه علی،علی طبری،علی پهلوانی
علی زارع،مهدی جلوه،مهران فیض امام وست،محمدحسین افتخاری و مهدی جعفروند.بازیکنان تیم ملی جوانان که در اردوی تیم ملی بزرگسالان حضور دارند باید تا همچنان تا مرحله بعدی در اردوی بزرگسالان شرکت کنند.

دومین تیم فوتسال هم منحل شد

مالک تیم فوتسال آتلیه طهران قم انحلال تیم خود را اعلام کرد.

به گزارش ایسنا، تیم آتلیه طهران قم سال گذشته با صعود به لیگ برتر فوتسال، دومین تیم قمی بعد از هیات فوتبال قم در لیگ نام گرفت اما با وجود کسب نتایج مثبت در فصل ۱۳۹۶، به دلیل مشکلات مالی و عدم حمایت مسئولان استانی منحل شد.باشگاه تاسیسات دریایی تهران هم اواسط هفته گذشته رسماً انحلال تیم فوتسالش را اعلام کرده بود.

نفرات برتر انتخابی تیم ملی کشتی مشخص شدند

مرحله نخست رقابت های انتخابی تیم ملی کشتی آزاد دیروز برگزار و نفرات برتر اوزان دهگانه پس از یک روز رقابت سخت و نفس گیر معرفی شدند.

به گزارش ایرنا؛ مرحله نخست رقابت‌های انتخابی تیم ملی کشتی آزاد برای شرکت در بازی‌های آسیایی ۲۰۱۸ جاکارتا و رقابت‌های جهانی مجارستان طی دو روز در سالن شهدای هفتم تیر تهران آغاز شده و دیشب با مشخص شدن نفرات برتر به پایان رسید.

با برگزاری مسابقات فینال نفرات برتر اوزان ۱۰گانه کشتی آزاد مشخص شدند که اسامی آنها به شرح زیر است:

۵۷ کیلوگرم: فینال: رضا اطری، برنده - مهران رضازاده (یک بر یک)، رده بندی: فرهاد جلایی، برنده - حمید خلیلی (۱۰ بر صفر)، ۶۱ کیلوگرم:فینال: ایمان صادقی، برنده - باقر یخکشی (۶ بر ۴)، ۶۵ کیلوگرم:فینال: یونس امامی، برنده - پیمان بیابانی (بیابانی بعلت مصدومیت حاضر نشد) ، ۷۰ کیلوگرم:فینال: مهدی یگانه جعفری - میثم نصیری، برنده (۳ بر ۵)، رده بندی: نیما اشقاقی، برنده - محمد یوسفی (۷ بر صفر)، محمدرضا سرگو - حسین مصطفوی، برنده (۳ بر ۵)، ۷۴ کیلوگرم:فینال: سعید داداش پور، برنده - مصطفی حسین خانی (۴ بر ۳)، ۷۹ کیلوگرم:فینال: امید حسن تبار، برنده - علیرضا قاسمی (۲ بر یک)، رده بندی: محمد متقی نیا، برنده - بهمن تیموری (تیموری حاضر نشد)

۸۶ کیلوگرم:فینال: احمد بذری، برنده - علیرضا کریمی (۱۵ بر ۴) ، رده بندی: کامران قاسم پور، برنده - حامد عاشق حسینی (حسینی بدلیل مصدومیت کشتی نگرفت) ، ۹۲ کیلوگرم:فینال: محمدجواد ابراهیمی، برنده - علی ابراهیمی (۷ بر ۲)، رده بندی: ارشک محبی - رضا بیات، برنده (۳ بر ۱۳) ، ۹۷ کیلوگرم:فینال: حسین رمضانیان - اسماعیل نجاتیان، برنده (۴ بر ۶) ، رده بندی: دانیال شریعتی نیا - علیرضا گودرزی، برنده (۳ بر ۱۰) ، ۱۲۵ کیلوگرم:فینال: پرویز هادی، برنده - جعفر شمس ناتری (۴ بر صفر) ، رده بندی: یداله محبی، برنده - جابر صادق زاده (۴ بر ۳) ، امین طاهری، برنده - محمد مرادی (۳ بر صفر)

رده بندی نفرات برتر لیگ سابق تیم‌های کشتی فرنگی

۵۵ کیلوگرم: ۱- مسلم نادری خادم (خراسان رضوی) ۲- رامین باستان (تهران) ۳- جواد فراز فاروجی (خراسان جنوبی) ۴- امین مرادخانی (آذربایجان غربی) ۵- رضا خدری (البرز) ۶- مهران محسنی (همدان) ۷- سپهر جعفری (چهارمحال و بختیاری)

۶۰ کیلوگرم: ۱- رضا عباسی (البرز) ۲- محمد فقیری (توابع تهران) ۳- کیانوش غضنفریان (مازندران) ۴- بهروز ملکی (خوزستان) ، ۶۳ کیلوگرم: ۱- محمد نوربخش (تهران) ۲- محسن حاجی‌پور (مازندران) ۳- میثم دلخانی (فارس) و ایمان داودی (فارس) ، ۶۷ کیلوگرم: ۱- حسین اسدی (خوزستان) ۲- محمدرضا گرایی (فارس) ۳- امین سوری (خوزستان) و حامد تاب (خوزستان)، ۷۲ کیلوگرم: ۱- برومند اصلان (مرکزی) ۲- عرفان سعادتی‌فر (تهران) ۳- علی ارسلان (مازندران) و اصغر عالی محمودی (خوزستان) ، ۷۷ کیلوگرم: ۱- رسول گرمسیری (خوزستان) ۲- محمد شربی نیازی (خوزستان) ۳- سیاوش دوستاریان (لرستان) و پژمان پشتام (تهران) ، ۸۲ کیلوگرم: ۱- مهدی ابراهیمی (قم) ۲- مهدی محمدزاده (مازندران) ۳- کیوان رضایی (فارس) و ابوالفضل صاحبکاری (خراسان جنوبی)، ۸۷ کیلوگرم: ۱- مهدی فلاح (تهران) ۲- مهدی بالی (مازندران) ۳- علی قیطاسی (قم) ۴- ایمان انصاری (تهران)، ۹۷ کیلوگرم: ۱- علی اکبر حیدری (قم) ۲- امیرحسین میری (کرمانشاه) ۳- محمد یگانه (ایلام) و محمد بیرانوند (خوزستان) ، ۱۳۰ کیلوگرم: ۱- شهاب قوره جیلی (تهران) ۲- مجید علیاری (تهران) ۳- پارسا نظری (فارس) و مهدی نوری (اردبیل)

همچنین نفرات اول، دوم و سوم مشترک این رقابت‌ها، مجوز حضور در مرحله نهایی انتخابی تیم‌های ملی کشتی که دهه آخر اردیبهشت برگزار می‌شود را بدست می‌آورند.

جهانبخش: برای جام‌جهانی ۲۰۱۸ انگیزه زیادی دارم

بازیکن تیم ملی فوتبال ایران در ادامه فصل بسیار خوبی که در لیگ هلند پشت سر گذاشته، برای حضور در جام جهانی ۲۰۱۸ روسیه هم خیلی انگیزه دارد.

این در حالی است که تلگراف هلند علیرضا جهانبخش را به عنوان بهترین بازیکن هفته لیگ هلند معرفی کرد.

این بازیکن ایرانی در این هفته در لیگ هلند درخشید و توانست سه گل برای تیمش به ثمر برساند. درخشش این بازیکن سبب شد او به عنوان برترین بازیکن هفته انتخاب شود. آقای گل لیگ هلند می‌تواند با ادامه این روند حتی به عنوان بهترین بازیکن لیگ فوتبال هلند درامسال هم انتخاب شود.

به گزارش فدراسیون فوتبال، علیرضا جهانبخش در پاسخ به این سئوال که آیا بهترین روزهای زندگی فوتبالی‌اش را پشت سر می‌گذارد؟، گفت: خدا را شکر به لحاظ عملکرد روزهای خیلی خوبی را پشت سر می‌گذارم. همیشه هدفم این بوده که در تیم ملی و تیم باشگاهی بازیکن تاثیرگذاری باشم و خوشبختانه فصل کم فراز و نشیبی را داشته‌ام. از همه مهمتر برایم این است که بازیکن مهمی برای تیمم باشم که فکر می‌کنم شکر خدا این اتفاق افتاده است. وی افزود: فصل خیلی خوبی را با آلکمار داشته‌ایم. حضورمان در لیگ اروپا با توجه به جایگاه سومی تیم در لیگ قطعی شده و در چند روز آینده هم بازی بسیار مهمی در فینال جام حذفی داریم.

بازیکن تیم ملی فوتبال ایران با بیان اینکه منتظر است این فصل خوب با یک جام‌جهانی خوب همراه شود، گفت: حضور در جام جهانی افتخار بسیار بزرگی برای هر بازیکنی است. اگر من بتوانم به جام جهانی روسیه بروم، برای دومین بار خواهد بود که این افتخار نصیبم می‌شود که می‌توانم در این سن در جام جهانی بازی کنم. واقعا از ته دل می‌گویم خدا را شکر می‌کنم که در این چند سال پیراهن تیم ملی را پوشیده‌ام و اکنون هم خیلی خیلی انگیزه دارم که در این میدان بسیار بزرگ حاضر شوم.

جهانبخش افزود: همه ما در تیم ملی به این هدف فکر می‌کنیم که کیفیت فوتبال ایران را به دنیا نشان دهیم. می‌خواهم فصل باشگاهی را با موفقیت بیشتر و کامل‌تری به پایان برسانم و بعد از آن اگر این افتخار نصیبم شد با انگیزه فراوان در جام جهانی حاضر شوم. همه ما در تیم ملی برای شرکت در جام جهانی رو به جلو فکر می‌کنیم و من هم خودم می‌خواهم در این تورنمنت چیزهای جدیدی را ببینم و یاد بگیرم.

جهانبخش با اشاره به عشق و علاقه هواداران فوتبال ایران به تیم ملی گفت: مردم ایران خیلی به فوتبال علاقه دارند. ما بازیکنان تیم ملی و اعضای کادر فنی از این علاقه آگاهی کامل داریم و تلاش می‌کنیم در روسیه در وهله نخست پرچم ایران را در جایگاه بالاتری قرار دهیم و در درجه بعد مردم ایران را خوشحال کنیم. از آن طرف انتظار زیادی نیست که ما به عنوان سربازان ایران از آنها بخواهیم که از تیم ملی حمایت بیشتری داشته باشند.

جهانبخش در پایان گفت: در فاصله ۵۵ روز تا نخستین بازی تیم ملی چیزی که بیشتر از هر موضوع دیگری اهمیت دارد، انرژی مثبتی است که از سمت مردم ایران به سمت تیم ملی هدایت می‌شود. امیدوارم در این فاصله زمانی، بیشتر از بازیکنان تیم ملی مراقبت شود تا بازیکنان و کادر فنی با انرژی بسیار مثبتی وارد مسابقات جام جهانی شوند.

آغاز جنگ بقا برای ۶ تیم لیگ برتری فوتبال

در حالی که لیگ برتر به دو هفته پایانی رسیده است، شش تیم روی کاغذ برای بقا در این رقابت‌ها می‌جنگند. در بین این شش تیم، نفت تهران برای بقا نیاز به معجزه دارد.

به گزارش ایسنا، لیگ هفدهم در حالی فردا به ایستگاه بیست و نهم می‌رسد که تکلیف صدر و قعر جدول آن خیلی زود مشخص شد. در فاصله سه هفته مانده به اتمام لیگ برتر، پرسپولیس توانست قهرمان این رقابت‌ها شود و سیاه‌جامگان هم سقوطش به لیگ یک مسجل شد.

در این بین تکلیف یکی دیگر از تیم‌های سقوط کننده به لیگ یک مشخص نشده است. شش تیم در حال حاضر روی کاغذ خطر سقوط را احساس می‌کنند. در زیر نگاهی داریم به بازی‌های دو هفته پایانی این تیمها.

نفت تهران: نفتی‌ها با ۲۴ امتیاز در رتبه پانزدهم در حال حاضر محتمل‌ترین کاندیدای سقوط به لیگ یک هستند و در دو دیدار آینده باید به مصاف دو تیم بالای جدولی بروند. پارس جنوبی در حال حاضر در رده هفتم قرار دارد و دیگر شانسی برای کسب سهمیه آسیایی ندارد. نکته‌ای که درباره پارس جنوبی وجود دارد این است که آن‌ها یکی از تیم‌هایی هستند که سخت شکست می‌خورند و در دیدارهای خانگی فقط دو بار متحمل شکست شده‌اند. شاگردان افاضلی در هفته آخر هم باید به مصاف ذوب‌آهنی بروند که در ۱۴ دیدار آخرشان فقط در یک دیدار شکست خوردند. با توجه به دیدارهای پیش رو نفت تهران کار سختی برای بقا در لیگ برتر دارد و دیگر ماندن آن‌ها دست خودشان نیست.

اسـز نلال خوزستان :شاگردان عبدالله ویسی با ۲۷ امتیاز وایستادن در رده چهاردهم در دو دیدار آینده‌شان در هفته بیست و نهم به مصاف یکی از رقیبانشان در راه فرار از سقوط می‌روند. البته سپاهان با توجه به اختلاف پنج امتیازی که با منطقه سقوط دارد، برای این که در هفته پایانی کارش به اما و اگر احتمالی نکشد، با جدیت تمام به مصاف استقلال خوزستان می‌رود. در هفته پایانی هم در یکی از شهر آوردهای خوزستان به مصاف صنعت نفت می‌رود که این دیدار برای شاگردان فراز کمالوند فقط از جهت داربی بودن مهم است و با توجه به رده هشتم صنعت نفت، تاثیری در سرنوشت زردپوشان آبادانی ندارد. نکته‌ای که شاید شاگردان عبدالله ویسی را در هفته پایانی یاری کند، محرومیت صنعت نفت آبادان از حضور تماشاگرانش در شهر آورد خوزستان است.

سپیدرلاد رت: شمالی‌ها پس از نفت تهران، سخت‌ترین بازی‌ها را از لحاظ رتبه تیم‌ها در جدول رده‌بندی در دو هفته پایانی دارند اما آن‌ها از این شانس برخوردارند که هم تکلیف پرسپولیس و هم تکلیف فولاد در لیگ برتر مشخص شده است و بازی مقابل سپیدرود برای این دو تیم حساسیت خاصی ندارد. سپید رود با ۲۹ امتیاز در رده سیزدهم جدول قراردارد.

سپاهان اصفهان: دو دیدار هفته پایانی سپاهان در لیگ برتر، دو دیدار تاثیرگذار هم برای بالا و هم برای پایین جدول رده‌بندی دارد. شاگردان منصور ابراهیم‌زاده در نخستین دیدارشان مهمان استقلال خوزستان هستند که برای فرار از سقوط می‌جنگد، در نتیجه دیدار آسانی برای سپاهان نیست. همچنین آن‌ها در هفته پایانی میزبان استقلال تهران هستند که برای کسب نایب قهرمانی نیاز به پیروزی در این دیدار دارد.زرد پوشان هم با ۲۹ امتیاز در جایگاه دوازدهم هستند.

پدیده: شاگردان مهاجری به طور قطع آسان‌ترین دیدارها را بین تیم‌های پایین جدولی دارند. آن‌ها باید با سیاه‌جامگان بی‌انگیزه‌ای دیدار کنند که سقوطشان مسجل شده است. همچنین در هفته پایانی باید با گسترش فولاد بازی کند که در رده نهم قرار دارد و نتیجه این دیدار برای این تیم مهم نیست.کسب ۲۹ امتیاز و ایستادن در رده یازدهم جایگاه مطمئنی نیست.

تراکتورسازی: آذری‌ها تیم دهم جدول با ۳۰ امتیاز وبا توجه به اختلاف شش امتیازی با منطقه سقوط و تفاضل گل بهتری که نسبت به نفت تهران دارد، کمترین احتمال سقوط را داراست.این تیم با کسب یک تساوی از دو دیدار آینده‌اش مقابل (صنعت نفت آبادان وفولاد خوزستان)می‌تواند بقا در لیگ برتر را قطعی کند.

اخبار کوتاه خارجی

ونگر: در پایان همین فصل از آرسنال می روم

آرسن ونگر، سرمربی آرسنال تایید کرد که در پایان فصل این تیم را ترک خواهد کرد.

به گزارش "ورزش سه"، ونگر ۲۲ سال هدایت آرسنال را برعهده داشت و روزهای پرفراز و نشیبی را در این تیم سپری کرد. او بیش از ۸۰۰ بازی روی نیمکت آرسنال نشست و ۱۰ جام با این تیم کسب کرد و حالا خبر از پایان حضورش در این تیم پس از ۲۲ سال داد.

در بیانیه ونگر آمده:" پس از تصمیم گیری محافظه کارانه و بحث با باشگاه، تصمیم گرفتم که در پایان فصل از نیمکت آرسنال کنار بروم. افتخار می‌کنم که سال‌ها هدایت آرسنال را برعهده داشته و خاطرات زیادی از این تیم دارم."صحبت‌های ونگر در حالی مطرح شده که او در چند سال اخیر از سوی هواداران به شدت تحت فشار بوده است. ازدیگو سیمئونه،توماس توخل،مکس آلگری،کارلو آنچلوتی،آنتونیو کونته،یواخیم لووپاتریک ویرا به عنوان جانشین آرسن ونگرنام برده می شود.

شکست سنگین شارلوا با رضایی

شارلوا که در ترکیب خود از مهاجم ایرانی بهره می‌برد شکست سنگینی را برابر بروخه تجربه کرد.

به گزارش ایسنا، شارلوا در پلی آف لیگ بلژیک برابر بروخه قرار گرفت و با نتیجه ۶ بر صفر از میزبانش شکست خورد.کاوه رضایی در ترکیب شارلوا حضور داشت و در دقیقه ۷۲ تعویض شد. شارلوا با ۲۷ امتیاز در قعر جدول ۶ تیمی قرار دارد.

جدایی تیاگو سیلوا از پاری سن ژرمن جدی شد

مدافع برزیلی تیم پاری سن ژرمن عنوان کرد بعد از اتمام قراردادش از تیم پاریسی جدا می شود.

به گزارش اکیپ، تیاگو سیلوا، کاپیتان پاری سن ژرمن در سال ۲۰۱۲ با ۴۲ میلیون یورو از میلان راهی پاری سن ژرمن شد و از آن زمان در این تیم بازی کرده است و بازوبند کاپیتانی را هم بر بازو بسته است. او در این سالها به تیمش کمک کرد تا به ۱۶ عنوان قهرمانی از جمله ۵ قهرمانی در رقابت‌های لیگ فرانسه برسد. او درباره انتقادها و شرایطی این روزهای خود گفت: انتقادات که هیچوقت تمام نمی شوند با این حال هیچ روزنامه نگار یا خبرنگاری نمی تواند به من بگوید که دقیقا چه ویژگی‌هایی دارم و چه کسی هستم. تا زمانی که بتوانم و شرایط بازی را داشته باشم در تیمم خواهم بود. من مشکلی با انتقادها ندارم ولی وقتی این انتقادات شخصی می‌شوند احساس بدی به شما دست می دهد. او در ادامه صحبت‌های خود گفت: الان ۳۳ سال سن دارم و دو سال از قراردادم باقی مانده است. بعد از اتمام قراردادم از تیم خواهم رفت و مسئولیتم را به شخص دیگری می سپارم.

توقف رئال مادرید و شکست سنگین اتلتیکو در لالیگا

اتلتیکومادرید در لالیگا برابر رئال سوسیداد مغلوب شد و نتوانست فاصله‌اش را با بارسلونا کمتر کند.

به گزارش ایسنا، اتلتیکومادرید در هفته سی و سوم لالیگا در آنوئتا برابر رئال سوسیداد قرار گرفت و با سه گل شکست خورد.اتلتیکومادرید با این شکست با ۷۷ امتیاز در در رتبه دوم ماند و در فاصله ۱۲ امتیازی بارسلونا صدرنشین قرار گرفت. همچنین دیدار دو تیم رئال مادرید و اتلتیک بیلبائو در ورزشگاه سانتیاگو برنابئو با نتیجه تساوی یک بر یک به پایان رسید.با این تساوی رئال ۶۸ امتیازی شد.

میلان در یک قدمی جذب مانژوکیچ

روزنامه توتو اسپورت تورین خبر داد که باشگاه میلان در یک قدمی جذب مهاجم کروات یوونتوس است.

روزنامه توتو اسپورت تورین خبر داد که مسئولان باشگاه روسونری برای تقویت خط حمله خودشان در فصل آینده به دنبال جذب ماریو مانژوکیچ، مهاجم کروات یوونتوس است.بنا به گزارش ها یوونتوس در قبال فروش ماریو ۱۸ میلیون یورو کسب می کند. مانژوکیچ در سال ۲۰۱۵ از اتلتیکو مادرید به یوونتوس منتقل شد و در طول این ۳ سال ۷۹ بازی برای بیانکونری انجام داده است و ۲۱ گل به ثمر رسانده است.

سردار قاسم سلیمانی:سینه سپاه برای دفاع از مردم سپر است

صفحه اینستاگرام سردار قاسم سلیمانی فرمانده سپاه قدس به مناسبت ولادت امام رضا(ع) پاسدار تصویر فوق را منتشر کرد.

پیام تسلیت یادگار گرامی امام به حجت الاسلام والمسلمین آشتیانی

در پی درگذشت والده گرامی حجت الاسلام والمسلمین آشتیانی عضو دفتر امام راحل، یادگار امام پیام تسلیتی را صادر کرد.

به گزارش جماران، متن پیام تسلیت حجت الاسلام و المسلمین سید حسن خمینی در پی می آید:

بسم الله الرحمن الرحیم

برادر گرامی جناب حجت الاسلام والمسلمین حاج شیخ علی اکبر آشتیانی دامت افاضاته

درگذشت مادر بزرگوارتان را به شما برادر عزیز و همه بازماندگان تسلیت عرض می نمایم و از خدای متعال برای آن فقیده سعیده حشر با سالار شهیدان سلام‌الله علیه مسألت دارم. خداوند به شما صبر و اجر وافر عنایت فرماید.

سید حسن خمینی

نشست کمیته تبادل اطلاعاتی ایران، روسیه، عراق و سوریه

با حضور امیر سرتیپ حاتمی‌نشست کمیته اطلاعاتی چهارجانبه ایران، روسیه، عراق و سوریه برگزار شد.

همزمان با دومین روز سفر وزیر دفاع به عراق، نشست کمیته اطلاعاتی چهارجانبه نظامی‌با حضور فعالان نظامی‌و امنیتی ایران، روسیه، سوریه و عراق برگزار شد. در ابتدای این نشست، سرلشکر سعد علاق دبیر کمیته ، گزارشی از فعالیت‌های مرکز در دوران مبارزه با تروریسم و داعش ارائه کرد.امیر سرتیپ حاتمی‌وزیر دفاع هم با مهم ارزیابی کردن تلاش‌های شبانه‌روزی و مجاهدت‌های صورت گرفته علیه گروه‌های تروریستی اظهار داشت: ائتلافی که با حضور ایران، عراق، سوریه و روسیه بر پایه اراده رهبران عالی چهار کشور تشکیل شد در شکست داعش نقش جدی و اثرگذار داشت.

وزیر دفاع با بررسی کارنامه مدعیان به ظاهر صلح‌طلب تصریح کرد: امروز مدعیان صلح در منطقه به جنایتکارترین دولت‌ها علیه مردم بی‌دفاع و مظلوم عراق، سوریه و یمن تبدیل شده‌اند. وی با بیان این که آنها با دستاویز قرار دادن بهانه‌های مختلف هرگونه تعدی و تجاوز را به بهانه حقوق بشر، مشروع جلوه دادند، تاکید کرد: دشمنان درصدد ضربه زدن به موفقیت‌های حاصله از مبارزه با تروریسم هستند که مصادیق آن را می‌توان در حملات اخیر سه کشور غربی و حملات متعدد رژیم صهیونیستی به سوریه مشاهده کرد. در پایان این نشست، نمایندگان روسیه، سوریه و عراق با تقدیر از نقش تعیین‌کننده ایران در مبارزه با تروریسم و داعش، گزارشی از اهم اقدامات و فعالیت‌های اطلاعاتی خود ارائه کردند. خبر دیگر این که وزیر دفاع ایران و وزیر صنایع و معادن عراق یادداشت تفاهم همکاری صنعتی امضا کردند.

تهران میزبان اجلاس دریایی بین المللی شد

سرویس سیاسی - اجتماعی: اجلاس بزرگ فرماندهان نیروی دریایی کشورهای حاشیه اقیانوس هند پس فردا به میزبانی نیروی دریایی ارتش جمهوری اسلامی گشایش می یابد.

اجلاس کشورهای شمال اقیانوس هند شامل ۲۳عضو دائم و ۹عضو ناظر است و نیروی دریایی راهبردی ارتش جمهوری اسلامی ایران هم جزو اعضای دائم این اجلاس است.

تاکنون پنج دوره از این اجلاس در کشورهای مختلف برگزار شده است و بزرگترین اجلاس نظامی تاریخ ایران به شمار می آید که میزبانی آن از ۲اردیبهشت ۱۳۹۷به مدت ۲سال برعهده نداجا خواهد بود و قرار است حدود ۳۵هیات عالی رتبه نظامی از کشورهای مختلف جهان برای شرکت در این اجلاس ۲روزه، به تهران سفر کنند.

محاسبه صورت‌حساب مشترکان همراه اول آنلاین می‌شود

مدیرکل ارتباطات همراه اول با اشاره به ارتقای سامانه جامع خدمات مشتریان اپراتور اول گفت: از امتیازاتی که با سیستم جدید ایجاد خواهد شد، این است که سیستم بیلینگ یا صورت‌حساب مشترکان دائمی کاملا برخط می‌شود.

به گزارش ایسنا، مدیرکل ارتباطات همراه اول با ارائه توضیحاتی درباره این به‌روزرسانی اظهار داشت: این به‌روزرسانی در زیرساخت‌های فناوری اطلاعات ما اتفاق می‌افتد و یکی از بزرگترین پروژه‌های نرم‌افزاری است که تا امروز در این حجم در کشور انجام شده است. این پروژه مزایای زیادی از جمله امکان تعریف بسته‌های بیشتر، یکپارچه‌سازی و ارتقای سیستم‌های خدمات مشتریان و هم موضوعات مربوط به صورت حساب مشتریان را دارد و برای مشترکان امتیازات زیادی را به همراه می‌آورد،

وی با اشاره به تغییرات ایجاد شده پس از این به‌روزرسانی بیان کرد: از امتیازاتی که با سیستم جدید ایجاد خواهد شد، این است که سیستم بیلینگ یا صورت‌حساب مشترکان دائمی کاملا برخط می‌شود. تا قبل از این سیستم صدور و دریافت صورت‌حساب مشترکان دائمی همراه اول به صورت آفلاین بوده و قدری تاخیر داشت؛ یعنی ممکن بود هنگامی که شما درخواست صورت‌حساب می‌دادید که چقدر از مقدار بسته‌تان باقی مانده، با چند ساعت تاخیر دریافت می‌کردید. با این سیستم کاملا آنلاین می‌شود و این موضوع می‌تواند به مشترکان در مدیریت هزینه‌هایشان کمک کند.این سیستم برای مشترکان اعتباری از قبل هم آنلاین بوده و اکنون دو سیستم یکپارچه می‌شوند.

آرپناهی درباره بازه زمانی این اختلالات اظهار داشت: این بازه زمانی برای پخش‌ها و درگاه‌های مختلف می‌تواند متفاوت باشد و از چند ساعت تا حتی چند روز هم طول بکشد. زیرا طیف وسیعی از درگاه‌های ما را درگیر خواهد کرد و ممکن است بعضی از درگاه‌های ما حتی تا چند روز سرویس را ارائه ندهند. البته اطلاع‌رسانی به مشترکان صورت خواهد گرفت که هر کدام از این درگاه‌ها تا چه زمانی در دسترس نخواهند بود.

وی افزود: ۷۰۰ متخصص بیش از یک سال است روی این پروژه کار می‌کردند.

نیروی زمینی ارتش به تانک «کرار» تجهیز می شود

سرویس سیاسی - اجتماعی: فرمانده نیروی زمینی ارتش با اشاره به تحویل گرفتن نخستین دستگاه تانک "کرار" از وزارت دفاع،گفت: پس از انجام تست‌های مربوطه، در گستره وسیع از وزارت دفاع این تانک را خریداری می‌کنیم.

امیر کیومرث حیدری با تاکید بر تمرکز ارتش در استفاده از تجهیزات نظامی تولید داخل، افزود: تانک کرار از جمله تانک‌های پیشرفته ساخت داخل است که توسط دانشمندان ایرانی در وزارت دفاع و با مشارکت نیروهای مسلح کشور طراحی و ساخته شده است که امسال مقدمات تجهیز چرخه دفاعی کشور به این تانک را فراهم می‌کنیم.

فرمانده نیروی زمینی ارتش با اشاره به امدادرسانی ارتش در حوادث غیرمترقبه ،تاکید کرد: بارزترین نمونه‌ای که ارتش در حوادث غیرمترقبه حضور یافت و ملت ایران هم گواه آن بودند، حضور ارتش جمهوری اسلامی ایران در کنار مردم زلزله زده غرب کشور بود تا ملت بزرگوار ایران احساس آرامش و امنیت کنند.

«برق متعلق به همه اقشار جامعه است از اسراف در مصرف آن پرهیز کنیم.»

شرکت برق منطقه‌ای خوزستان
(استانهای خوزستان و کهگیلویه و بویراحمد)

«آگهی مزایده عمومی فروش کالا شماره ۹۷/۲۰۲»
شماره مزایده در سامانه ستاد: ۱۰۰۹۷۱۲۶۲۰۰۰۰۰۱

۱ـ نام ونشانی مزایده گزار: شرکت سهامی برق منطقه‌ای خوزستان به نشانی اهواز، امانیه، خیابان فلسطین، صندوق پستی: ۱۳۷۳ـ۱۳۶۵، تلفن: ۲ـ۳۳۳۶۹۰۰۱ دورنگار ۳۳۳۳۶۴۰۵ و آدرس وب‌سایت WWW.KZREC.CO.IR ۲ـ موضوع مزایده: فروش آهن‌آلات مازاد/اسقاط و قرقره‌های فلزی در ابعاد مختلف. ۳ـ مبلغ تضمین شرکت در فرآیند ارجاع کار: پیشنهاددهنده باید مبلغ مندرج در جدول آگهی را به عنوان سپرده از طریق سامانه تدارکات الکترونیکی دولت به یکی از روش‌های ذیل در وجه شرکت سهامی برق منطقه‌ای خوزستان تهیه و ارائه نماید: الف) ضمانت‌نامه بانکی معتبر (طبق نمونه موجود در پیوست شماره ۲ اسناد مزایده). ب) واریز وجه نقد به حساب سیبا به شماره ۲۱۷۵۰۹۲۲۵۷۰۰۳ به نام تمرکز وجوه سپرده‌های شرکت سهامی برق منطقه‌ای خوزستان نزد بانک ملی شعبه مرکزی اهواز (قابل پرداخت در کلیه شعب). ۴ـ محل، زمان و مهلت دریافت اسناد مزایده: متقاضیان می‌توانند جهت دریافت اسناد مزایده با مراجعه به سامانه تدارکات الکترونیکی دولت پس از پرداخت وجه شرکت در مزایده به مبلغ ۲۰۰,۰۰۰ ریال به حساب سیبا به شماره ۲۱۷۵۰۹۲۳۰۱۰۰۴ به نام تمرکز وجوه حق انشعاب و سایر درآمدهای متفرقه شرکت سهامی برق منطقه‌ای خوزستان نزد بانک ملی شعبه مرکزی اهواز و نیز دریافت اسناد از طریق سامانه، با در دست داشتن تأییدیه واریز وجه، جهت بازدید از کالاهای مورد مزایده از تاریخ ۱۳۹۷/۲/۳ لغایت ۱۳۹۷/۲/۱۰ در ساعات اداری ۹ الی ۱۶ (به‌جز ایام تعطیل) به نشانی اهواز، بلوار گلستان، ساختمان پنج طبقه آب و برق خوزستان، طبقه اول، امور تدارکات شرکت سهامی برق منطقه‌ای خوزستان، اتاق شماره ۱۳۵، تلفن: ۳۳۳۶۹۲۴۴ مراجعه نمایند، ضمناً مبلغ واریزشده قابل برگشت نمی‌باشد. ۵ـ محل، زمان و مهلت تحویل اسناد مزایده: متقاضیان شرکت در مزایده پس از دریافت اسناد می‌بایست ضمن درج قیمت پیشنهادی در سامانه تدارکات الکرونیکی دولت نسبت به بارگذاری مدارک تا ساعت ۱۹ روز شنبه مورخ ۱۳۹۷/۲/

ترحیم

با نهایت تأثر و تأسف درگذشت صبیه جناب آقای مهندس عباس کشاورز، معاون محترم وزارت جهاد کشاورزی را به اطلاع همکاران می‌رساند.
بهمین مناسبت مجلس ترحیم و یادبودی در روز دوشنبه ۹۷/۲/۳ از ساعت ۱۴ الی ۱۵/۳۰ در مسجد جامع شهرک غرب ـ واقع در میدان صنعت برگزار می‌گردد. حضور دوستان و همکاران گرامی موجب تشکر و امتنان است.
هیأت رئیسه گروه کشاورزی و منابع طبیعی کانون کارشناسان رسمی دادگستری

بازگشت همه به سوی خداست

با کمال تأسف درگذشت مادر و مادر بزرگ ارجمندمان شادروان بانو **عالیه زرتاب (کبیری)** را به اطلاع سروران و دوستان عزیز می‌رسانیم. مجلس یادبود و بزرگداشت آن بزرگوار در روز یکشنبه ۹۷/۲/۲ از ساعت ۱۶ تا ۱۷:۳۰ در مسجدالرضا(ع) ـ خیابان خرمشهر ـ میدان نیلوفر برگزار خواهد گردید.
خانواده‌های سوگوار: کبیری ـ زرتاب ـ نیاکان ـ ابراهیم‌زاده ـ گرجی ـ زاهدی ـ حبیبی ـ مافی ـ نوری ـ سیم‌چی ـ ایوانی ـ پارسا ـ امامی و سایر بستگان

یادبود

دیروز در آغوش گرم من بودی
و امروز در آغوش سرد خاک
چه شد عزیزم که آتش سرد خاک را
به آغوش گرم من ترجیح دادی؟
و مرا در غم فراقت نشاندی؟

چهلمین روز درگذشت فرزند دلبندمان شادروان **امیرحسین یوسفیان حمیدی** را به سوگ نشستیم.
پدر و مادر داغدار

به مناسبت اولین سال درگذشت شادروان **زنده یاد نادر (امیر) ادیب سمیعی** هزینه مراسم سالگرد عزیز از دست رفته‌مان صرف امور خیریه می‌گردد.
خانواده ادیب سمیعی ـ پلاسیّد

یادآر زشمع مرده یادآر

مراسم بزرگداشت مسئولین و دبیران و دانش‌آموختگان فوت شده دبیرستان ملی فلسفی روز جمعه ۲۱ اردیبهشت ۱۳۹۷ همزمان با پنجاه‌امین سال فراغت از تحصیل اولین دوره (ورودی مهر ۱۳۴۴) با حضور استاد عباسی نخستین دبیر دبیرستان برگزار می‌شود.
از کلیه دبیران و کادر اداری و دانش‌آموختگانی که حداقل یک سال در این دبیرستان مشغول بودند دعوت می‌شود جهت ثبت‌نام با گروه تلگرامی falsafe 97 @ تماس حاصل نمایند.
انجمن دانش‌آموختگان دبیرستان فلسفی ـ تهران ـ خیابان پیروزی (فرح‌آباد ژاله سابق)

به مناسبت دوازدهمین سالگرد درگذشت همسر مهربان، وفادار و دل‌سوخته‌ام منیره رئوفی

منیرم باورم نیست که تو رفتی و خاموش شدی
ترک من کردی و با خاک هم آغوش شدی
آنقدر مهر و وفا با همگان کردی تو
نام نیکت همه جا ورد زبانست هنوز
خانه را نوری اگر بود ز رخسار تو بود
ای چراغ دل من از چه تو خاموش شدی

خدایا تقدیر را تدبیر نیست و چاره‌ای ندارم به جز تکریم و تسلیم. اول اردیبهشت ماه سال ۱۳۸۵ بود که چراغ زندگی من خاموش شد. ۱۲ سال از آن زمان می‌گذرد که این زمان برای من بی‌نوا قرن‌ها گذشته است. تو در موقع روییدن گلها به دیار باقی شتافتی و مرا تنها گذاشتی. بدان که همواره به یادت هستم و فراموشت نخواهم کرد.
همسر عزیزم ما با هم ۴۹ سال زندگی صادقانه، عاشقانه و دوستانه داشتیم، ولی تندباد اجل مهلت نداد و پس از گذشت ۴ سال از مرگ ناگهانی فرزند ۳۶ ساله‌ات، تحمل این مصیبت ناگوار را نداشتی و آرزو می‌کردی که هر چه زودتر به جگر گوشه‌ات بپیوندی.
من هم یک بیل خاک بر رویت بریزم که تو به آرزوی قلبیت که همانا پیوستن به فرزند ناکامت بود نائل آمدی و من بی‌نوا را تنها گذاشتی.
منیر عزیز، بدان که تو نمرده‌ای، جسم تو در زیر خاک پنهان شده و یادت تا زنده‌ام در قلب ناتوان و رنجیده من باقی خواهد بود. چاره‌ای ندارم جز تکریم و تسلیم به درگاه خدا و آمرزش و مغفرت تو را ضمن تحمل این مصیبت ناگوار خواستارم.
منیر عزیزم روحت شاد و یادت گرامی باد.
همسر داغدارت محمدحسین صادق‌زاده عراقی
تنها فرزندت دکتر محسن صادق‌زاده عراقی

«ما را به سخت جانی خویش، این گمان نبود»

درواپسین روز فروردین ماه و نخستین سالروز فاجعه از دست دادن همسر و مادر دلبندمان **زنده یاد خانم ناهید بصّاری**، بسوگش می‌نشینیم، در حالی که هنوز رفتن آن گوهر یکدانه را باور نداریم.
یاد شیرینش در لحظه لحظه زندگانی ما جاری و همواره همراه ماست.
روح مهربانش شاد و قرین آرامش و رحمت واسعه الهی باد
همسر و فرزندانش: محمدکاظم، آرش و کورش بحرینی

تسلیت

ارتحال جانسوز عالم پارسا و معلم اخلاق **مرحوم حضرت حجت‌الاسلام والمسلمین حاج شیخ مهدی محدث‌زاده** فرزند مرحوم حضرت آیت‌الله حاج میرزا محسن محدث‌زاده و سبط مرحوم حضرت آیت‌الله حاج شیخ‌عباس قمی موجب تأثر و غمی جانکاه شد. عشق و دلدادگی این روحانی وارسته به خاندان عصمت و طهارت به خصوص ارادت و توسل ایشان به ساحت مقدس حضرت زهرا سلام‌الله علیها نشان افتخاریست که بر سینه‌اش می‌درخشید.
اینجانبان این مصیبت جانکاه را به حضور محترم مادر والامقام، همسر مکرمه، برادران بزرگوار و فرزندان تسلیت عرض نموده و از خداوند کریم و رحیم برای آن مرحوم غفران و برای بازماندگان صبر را خواستاریم.
از طرف مهدی، محسن، مسعود، مصطفی و محمد صابونی

جناب آقای دکتر محسن جوان

فقدان خواهر گرامیتان ما را نیز اندوهگین ساخت غفران و رحمت الهی برای آن عزیز از دست رفته و سلامتی و طول عمر با عزت برای جناب عالی از پروردگار متعال خواهانیم.
پزشکان و پرسنل بیمارستان فوق تخصصی امید

برادر گرامی
جناب آقای ابوالفضل مجدی و بانو

درگذشت مادر گرامی و عزیزتان را به شما و خانواده محترم تسلیت عرض نموده و برای آن مرحومه طلب غفران و آمرزش و برای شما و خانواده محترمتان از درگاه ایزد منان صبر و شکیبایی مسئلت داریم.
فریده مجلسی ـ سهیل و ضیاء آل یاسین

جناب آقای دکتر محسن جوان شجاع

با نهایت تأسف و تألم درگذشت خواهر گرامیتان را به شما و خانواده گرامیتان تسلیت عرض نموده، و از درگاه خداوند منان برای آن مرحومه علو درجات و برای بازماندگان صبر و شکیبایی آرزومندیم.
مدیرعامل ـ هیئت مدیره
پزشکان و پرسنل بیمارستان لاله

جناب آقای مهندس عباس کشاورز
معاونت محترم وزارت جهاد کشاورزی

با نهایت تأسف و تأثر فقدان جانسوز فرزند دلبندتان را تسلیت عرض نموده و برای جنابعالی و خانواده محترم صبر و شکیبایی مسئلت می‌نمائیم.
مدیریت و کارکنان شرکت فلات ایران

جناب آقای مهندس عباس کشاورز
معاونت گرامی وزارت جهاد کشاورزی

با تأثر و اندوه فراوان درگذشت فرزند عزیزتان را تسلیت عرض نموده و خود را در این سوگ جانسوز شریک می‌دانیم.
هیئت مدیره انجمن واردکنندگان بذر اصلاح شده ایران

همکار ارجمند جناب آقای دکتر صدر

با نهایت تأسف و تأثر مصیبت وارده را حضور جنابعالی و خانواده محترم تسلیت عرض می‌نمائیم. بقای عمر بازماندگان را از خداوند متعال خواستاریم.
دکتر آقاخانی ـ دکتر آزموده

همکار ارجمند جناب آقای دکتر حسن‌زاد

با نهایت تأسف و تأثر مصیبت وارده را حضور جنابعالی و خانواده محترم تسلیت عرض می‌نمائیم. بقای عمر بازماندگان را از خداوند متعال خواستاریم.
دکتر قادری و بانو

جناب آقای ابوالفضل مجدی و بانو

درگذشت مادر گرامی و عزیزتان را به شما و خانواده محترم تسلیت عرض نموده و برای آن مرحومه طلب غفران و آمرزش و برای شما و خانواده محترمتان از درگاه ایزد منان صبر و شکیبایی مسئلت داریم.
ندا ریاحی فرد و سام آل یاسین

سخنرانی

برنامه‌های علمی ـ فرهنگی حسینیه ارشاد
هفته اول اردیبهشت

کلاس‌ها: *تزکیه و اخلاق *تفسیر قرآن
نمایشگاه‌ها: *اسلام و مسائل متفرقه *تفاسیر قرآن و نقدهای آن * تازه‌های ماه * روز ملی کارآفرینی
اطلاعات بیشتر: ۲۲۸۶۶۴۶۵

لطفا برای سفارش استندهای
موسسه خیریه کهریزک، روز قبل از مراسم،
با شماره ۴۲۱۱۴ (داخلی: ۲۰۱) و یا شماره
۶۶۵۷۳۷۲۰-۰۲۱ و ۰۹۰۱۸۰۶۳۲۹۲
همه روزه (بدون تعطیلی)
در طول ساعات ۸ صبح الی ۲۰
تماس حاصل فرمایید.

برای عرض تسلیت و شادی روح مرحوم:
از طرف:

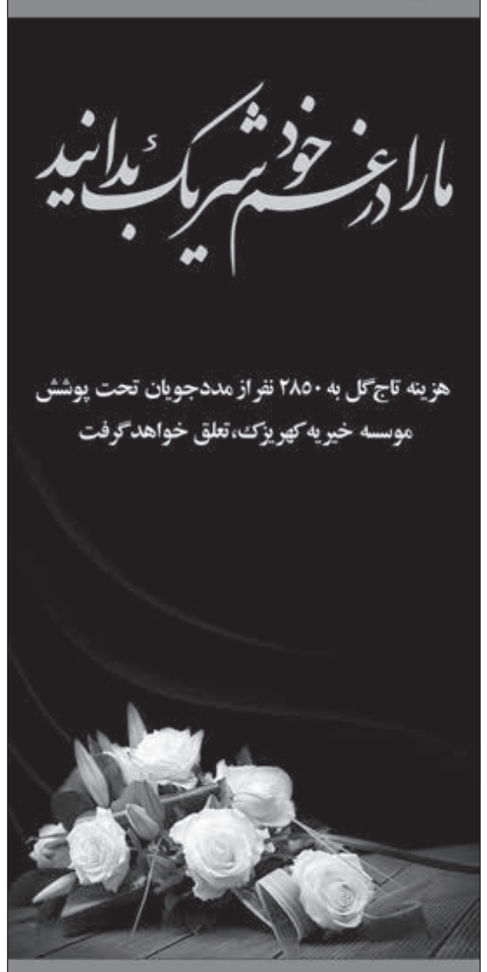

موسسه خیریه کهریزک
مرکز نگهداری، درمان و آموزش معلولین و سالمندان غیردولتی، غیرانتفاعی، مردمی
تلفن مشارکت های مردمی: ۴۲۱۱۴
www.kahrizak.com
@standekahrizak
www.kahrizak.com

آگهی تغییرات شرکت سرمایه گذاری ساختمان ایران سهامی عام
به شماره ثبت ۱۲۲۵۳۹ و شناسه ملی ۱۰۱۰۱۶۶۰۴۱۰

به استناد صورتجلسه هیئت‌مدیره مورخ ۱۳۹۶/۱۱/۳۰ ومجوز شماره ۱۲۲/۳۲۲۸۱ مورخ ۹۶/۱۲/۵ سازمان بورس واوراق بهادار تصمیمات ذیل اتخاذ شد:. آقای یوسف صفار شاهرودی به شماره ملی ۰۹۳۴۰۶۳۶۳۱ به نمایندگی از شرکت دانای تجارت نوین امروز (سهامی خاص) به شناسه ملی ۱۰۱۰۴۰۷۷۱۵۶ به عنوان رییس هیئت‌مدیره.. آقای رضا توکلی بنیزی به شماره ملی ۰۰۶۵۴۲۳۲۰۸ به نمایندگی از شرکت سرمایه گذاری هامون کیش (سهامی خاص) به شناسه ملی ۱۰۸۶۱۵۳۲۵۳۹ به عنوان نایب رییس هیئت‌مدیره.. آقای سعید باقری به شماره ملی ۰۰۵۲۳۶۹۳۹۰ به نمایندگی از شرکت آرمان سازان توسعه اندیش (سهامی خاص) به شناسه ملی ۱۰۳۲۰۶۲۷۶۷۱ به عنوان عضو هیئت‌مدیره.. آقای اسفندیار برومند به شماره ملی ۲۱۶۰۱۲۸۹۶۱ به نمایندگی از شرکت پیمان سازان تجارت اطلس (سهامی خاص) به شناسه ملی ۱۰۳۲۰۶۲۷۶۶۷ به عنوان عضو هیئت‌مدیره و مدیر عامل انتخاب شدند. بخشی از اختیارات هیئت‌مدیره به شرح ذیل از موضوع ماده ۴۱ اساسنامه به مدیر عامل تفویض گردید: نمایندگی شرکت در برابر صاحبان سهام، کلیه ادارات دولتی و غیر دولتی، مؤسسات عمومی، مراجع قضایی و سایر اشخاص حقیقی و حقوقی، پیشنهاد تصویب آیین نامه‌های داخلی شرکت به هیئت‌مدیره، پیگیری اجرای مصوبات مجامع عمومی، تعیین شرایط استخدام و میزان حقوق و دستمزد و نصب و عزل کارکنان، پیشنهاد پیش‌بینی بودجه سالانه شرکت برای تصویب هیئت‌مدیره، دریافت مطالبات و پرداخت دیون شرکت، به امانت‌گذاردن هر نوع سند، مدرک، وجوه شرکت یا اوراق بهادار و استرداد آنها برای اجرای امور شرکت، تحصیل تسهیلات از بانک‌ها، شرکت‌ها و مؤسسات رسمی با رعایت مقررات و اساسنامه حاضر با مجوز هیئت‌مدیره، تمدید تسهیلات قبلی به هر نحو شامل اصل، بهره و جرائم تاخیر در تادیه متعلقه که امکان تسویه نقدی آن در زمان سر رسید میسر نباشد به هیئت‌مدیره گزارش خواهد شد. رهن‌گذاردن اموال شرکت اعم از منقول و غیرمنقول و فک رهن و لو کرارا مرتبط با امور مصوب هیئت‌مدیره، اقامه هرگونه دعوای حقوقی و کیفری و دفاع از هر دعوای حقوقی و کیفری اقامه شده، در هریک از دادگاه‌ها، دادسراها، مراجع قضایی یا غیرقضایی اختصاصی یا عمومی و دیوان عدالت اداری، از طرف شرکت، دفاع از شرکت در مقابل هر دعوای اقامه شده علیه شرکت چه کیفری و چه حقوقی در هریک از مراجع قضایی یا غیرقضایی اختصاصی یا عمومی و دیوان عدالت اداری، با حق حضور و مراجعه به مقامات انتظامی و استیفای کلیه اختیارات مورد نیاز در دادرسی از آغاز تا اتمام، از جمله حضور در جلسات، اعتراض به رأی، درخواست تجدیدنظر، فرجام، واخواهی و اعاده دادرسی، مصالحه و سازش، استرداد اسناد یا دادخواست یا دعوا، ادعای جعل یا انکار و تردید نسبت به سند طرف و استرداد سند، تعیین جاعل، حق امضای قراردادهای حاوی شرط داوری یا توافقنامه داوری و ارجاع دعوا به داوری و تعیین و گزینش داور منتخب (با حق صلح یا بدون آن)، اجرای حکم نهایی و قطعی داور، درخواست صدور برگ اجرایی و تعقیب عملیات آن و اخذ محکوم به و وجوه ایداعی و تعقیب آنها، تعیین مصدق و کارشناس، انتخاب و عزل وکیل و نماینده با حق توکیل مکرر، اقرار در ماهیت دعوا، جلب ثالث و دفاع از دعوای ثالث، دعوای متقابل و دفاع در مقابل آنها، ورود شخص ثالث و دفاع از دعوای ورود ثالث، قبول یا رد سوگند، تأمین خواسته، تأمین ضرر و زیان ناشی از جرائم و امور مشابه دیگر، تبصره: در مورد صلح در دعاوی و تعیین داور با تصویب هیئت‌مدیره مجاز خواهد بود، تنظیم و ارسال اطلاعات مورد درخواست سازمان بورس و اوراق بهادار در چارچوب مقرارت مربوط. نمایندگی شرکت به عنوان مجمع در خصوص کلیه شرکتهای تابعه و وابسته(سرمایه پذیر) و اختیار تعیین نماینده جهت حضور در کلیه مجامع و هیئت‌مدیره شرکتهای یاد شده و ارائه گزارش اقدامات انجام شده به هیئت‌مدیره.. کلیه اوراق و اسناد تعهدآور از قبیل چک، سفته، قرارداد و نظایر آن با امضای مدیر عامل و رییس هیئت‌مدیره و یا یک نفر از ایشان با یکی دیگر از اعضای هیئت‌مدیره متفقاً همراه با مهر شرکت معتبر خواهد بود. مکاتبات عادی و اداری با امضای مدیر عامل و یا رییس هیئت‌مدیره همراه با مهر شرکت معتبر است.
سازمان ثبت اسنادواملاک کشور
اداره ثبت شرکت ها و موسسات غیرتجاری تهران (۱۶۰۶۷۳)

آگهی تغییرات شرکت توسعه اقتصاد فردا سهامی خاص
به شماره ثبت ۲۳۶۳۶۶ و شناسه ملی ۱۰۱۰۲۷۷۲۸۹۴

به استناد صورتجلسه مجمع عمومی فوق العاده مورخ ۱۳۹۶/۱۱/۰۸ تصمیمات ذیل اتخاذ شد: محل شرکت به نشانی استان تهران -شهرستان تهران -بخش مرکزی -شهر تهران-آرژانتین-میدان آرژانتین-خیابان بیست و یکم- پلاک ۱۵ طبقه زیر زمین -کدپستی ۱۵۱۳۹۳۵۴۱۳ تغییر یافت و ماده مربوطه اساسنامه اصلاح گردید.
سازمان ثبت اسنادواملاک کشور
اداره ثبت شرکت ها و موسسات غیرتجاری تهران (۱۶۰۶۶۳)

آگهی تغییرات شرکت سامان سرمایه دنا سهامی خاص
به شماره ثبت ۴۳۰۷۳۱ و شناسه ملی ۱۰۳۲۰۸۲۴۶۹۰

به استناد صورتجلسه مجمع عمومی فوق العاده مورخ ۱۳۹۶/۱۱/۰۱ تصمیمات ذیل اتخاذ شد: محل شرکت در واحد ثبتی تهران به آدرس: شهرستان تهران -بخش مرکزی -شهر تهران-آرژانتین-میدان آرژانتین-خیابان بیست و یکم-پلاک ۱۵-طبقه زیر زمین-کد پستی ۱۵۱۳۹۳۵۴۱۳ تغییر یافت و ماده مربوطه در اساسنامه اصلاح گردید.
سازمان ثبت اسنادواملاک کشور
اداره ثبت شرکت ها و موسسات غیرتجاری تهران (۱۶۰۶۶۲)

آگهی تغییرات شرکت دانفوس پارس شرکت سهامی خاص
به شماره ثبت ۴۸۴۹۰۷ و شناسه ملی ۱۴۰۰۵۵۰۵۵۳۷

به استناد صورتجلسه مجمع عمومی فوق العاده مورخ ۱۳۹۶/۱۰/۰۴ تصمیمات ذیل اتخاذ شد: موارد زیر به ماده ۱۶ اساسنامه به شرح اختیارات و وظایف هیئت‌مدیره اضافه گردید: خ -درخواست صدور هرگونه ضمانت نامه مالی یا ابزار مالی مشابه، ذ- خرید یا واگذاری سهام هر شرکت زیر مجموعه همچنین تمام یا بخش عمده ای از دارایی های آن شرکت ها.
سازمان ثبت اسنادواملاک کشور
اداره ثبت شرکت ها و موسسات غیرتجاری تهران (۱۶۰۶۶۱)

آگهی تغییرات شرکت ایده پردازان ارتباط آریا سهامی خاص
به شماره ثبت ۳۹۸۹۵۷ و شناسه ملی ۱۰۳۲۰۵۰۵۰۸۵

به استناد صورتجلسه مجمع عمومی فوق العاده مورخ ۱۳۹۶/۰۷/۱۵ تصمیمات ذیل اتخاذ شد: محل شرکت در واحد ثبتی تهران به آدرس تهران -شهرستان تهران -بخش مرکزی -شهر تهران-شهید بهشتی-خیابان شهید عبدالمجید صابونچی-کوچه شهیدحسین ادائی-پلاک ۱۷-طبقه اول--ک.پ ۱۵۳۳۶۳۶۳۱۴ تغییر یافت و ماده مربوطه در اساسنامه بشرح فوق اصلاح گردید.
سازمان ثبت اسنادواملاک کشور
اداره ثبت شرکت ها و موسسات غیرتجاری تهران (۱۶۰۶۶۰)

آگهی تغییرات شرکت توسعه ساختمانی ثمر سهامی خاص
به شماره ثبت ۳۳۳۹۷۹ و شناسه ملی ۱۰۱۰۳۷۵۷۱۸۰

به استناد صورتجلسه هیئت‌مدیره مورخ ۱۳۹۶/۱۱/۲۵ تصمیمات ذیل اتخاذ شد: محل شرکت در واحد ثبتی تهران به آدرس: استان تهران -شهرستان تهران -بخش مرکزی -شهر تهران-میدان شوش-خیابان صاحب جمع-میدان شوش-پلاک -مجتمع تجاری سیتی سنتر-شرکت ساخت توسعه ثمر-طبقه زیر زمین- کدپستی ۱۱۶۸۸۱۷۵۶۲ تغییر یافت.
سازمان ثبت اسنادواملاک کشور
اداره ثبت شرکت ها و موسسات غیرتجاری تهران (۱۶۰۶۵۸)

آگهی تغییرات شرکت انتشارات سروش سهامی خاص
به شماره ثبت ۱۱۷۲۳۷ و شناسه ملی ۱۰۱۰۱۶۰۸۲۷۳

به استناد صورتجلسه هیئت‌مدیره مورخ ۱۳۹۶/۱۲/۱۴ تصمیمات ذیل اتخاذ شد: -محل شرکت در واحد ثبتی تهران به آدرس استان تهران -شهرستان تهران -بخش مرکزی -شهر تهران-هفت تیر-کوچه قابوسنامه-خیابان شهید استاد مطهری-پلاک ۲۳۴-طبقه همکف- کدپستی ۱۵۸۸۸۷۴۶۱۱ تغییر یافت
سازمان ثبت اسنادواملاک کشور
اداره ثبت شرکت ها و موسسات غیرتجاری تهران (۱۶۰۶۵۷)

آگهی تغییرات شرکت توسعه ساختمانی ثمر سهامی خاص
به شماره ثبت ۳۳۳۹۷۹ و شناسه ملی ۱۰۱۰۳۷۵۷۱۸۰

به استناد صورتجلسه مجمع عمومی فوق العاده مورخ ۱۳۹۶/۰۹/۲۹ تصمیمات ذیل اتخاذ شد: اساسنامه جدید در ۶۳ ماده و ۴ تبصره به تصویب رسید و جایگزین اساسنامه قبلی گردید.
سازمان ثبت اسنادواملاک کشور
اداره ثبت شرکت ها و موسسات غیرتجاری تهران (۱۶۰۶۵۶)

آگهی تغییرات شرکت ایران گچ سهامی عام
به شماره ثبت ۳۹۰۹ و شناسه ملی ۱۰۱۰۱۵۲۹۱۷۰

به استناد صورتجلسه مجمع عمومی فوق العاده مورخ ۱۳۹۶/۱۰/۲۶ و تاییدیه سازمان بورس و اوراق بهادار به شماره ۱۲۲/۳۱۶۱۹ مورخ ۹۶/۱۱/۱۸ تصمیمات ذیل اتخاذ شد: نوع شخصیت حقوقی شرکت از "سهامی عام" به "سهامی خاص" تبدیل و اساسنامه جدید شرکت در ۲۶ ماده به تصویب رسید و جایگزین اساسنامه قبلی گردید.
سازمان ثبت اسنادواملاک کشور
اداره ثبت شرکت ها و موسسات غیرتجاری تهران (۱۶۰۶۵۵)

آگهی تغییرات
شرکت توسعه تجارت بین الملل زرین پرشیا امید سهامی خاص
به شماره ثبت ۳۶۹۷۸۸ و شناسه ملی ۱۰۳۲۰۱۸۸۸۵۳

به استناد صورتجلسه هیئت‌مدیره مورخ ۱۳۹۶/۱۲/۰۸ تصمیمات ذیل اتخاذ شد: شرکت سرمایه گذاری ساختمانی سپه ۱۰۱۰۱۱۲۷۸۷۳ به نمایندگی آقای داورآدم عارف ۱۴۶۶۰۴۶۰۱۵ به سمت رئیس هیئت‌مدیره. شرکت گروه مدیریت سرمایه گذاری امید ۱۰۱۰۲۲۵۸۰۹۰ به نمایندگی آقای محمدصالح یار محمد ۰۰۷۳۳۳۵۹۷۵ به سمت نایب رئیس هیئت‌مدیره و مدیرعامل. شرکت مدیریت توسعه گوهران امید ۱۰۱۰۲۸۲۳۱۷۹ به نمایندگی آقای ابراهیم افضلی ۵۲۷۹۸۴۴۴۷۰ به سمت عضو هیئت‌مدیره انتخاب شدند کلیه اوراق و اسناد بهادار و تعهد آور شرکت از قبیل چک، سفته، بروات و قراردادها و عقود اسلامی با امضاء مدیرعامل و یکی ازاعضاء هیئت‌مدیره و در غیاب مدیرعامل دو نفر از اعضاء هیئت‌مدیره متفقاً همراه با مهر شرکت معتبر می‌باشد. اختیارات هیئت‌مدیره بشرح ذیل به مدیر عامل تفویض گردید -نمایندگی شرکت دربرابرکلیه اشخاص حقیقی وحقوقی وکلیه ادارات وسازمانهای دولتی. -پیشنهاد آیین نامه های داخلی ونمودارسازمانی شرکت به هیئت‌مدیره. -پیشنهاد ایجاد وحذف نمایندگی ها یا شعب درداخل ایران وباخارج ازایران به هیئت‌مدیره. -نصب وعزل کلیه مدیران وکارکنان شرکت، تعیین شغل، حقوق، مزایا، پاداش واموررفاهی، ترفیع، تنبیه وتعیین سایرشرایط استخدامی ومعافیت وخروج آنها ازخدمت، مرخصی، بیمه وبازنشستگی آنان درچارچوب آئین نامه های داخلی شرکت. -پیشنهاد برنامه وبودجه سالانه به هیئت‌مدیره. -افتتاح انواع حسابهای بانکی واستفاده ازآن به نام شرکت درداخل وخارج ازکشور. -دریافت مطالبات شرکت وپرداخت دیون آن ازاصل وسود ومتفرعات پس از تصویب هیئت‌مدیره. -تعهد، ظهرنویسی، قبولی، پرداخت و واخواست اوراق واسناد تجاری. -اقدام برای ثبت هرگونه علامت تجاری. اقامه هرگونه دعوی حقوقی وجزائی درمحاکم قضائی ودیوان عدالت اداری وسازمان ها علیه هرشخص حقیقی یا حقوقی ودفاع ازآن و دفاع از دعاوی اشخاص علیه شرکت به هرخواسته ومیزان باحق واخواهی، تجدیدنظرخواهی، فرجام خواهی، اعاده دادرسی، ادعای جعل یا انکارو تردیدنسبت به سندطرف واسترداد‌سند، تعیین جاعل، ارجاع دعوی به داوری، تعیین داور بدون اختیارمصالحه، با حق توکیل به غیرولوکرارا"، تعیین مصدق وکارشناس، اقراردرماهیت دعوی یا به امری که کاملا" قاطع دعوی باشد دعوی خسارات، استرداد دادخواست ودعوی، جلب ثالث ودفاع ازدعوی ورود ثالث، دعوی متقابل ودفاع ازدعوی مزبور، درخواست صدوراجرائیه وتعقیب عملیات اجرائی تاحصول نتیجه نهایی، اخذ محکوم به، چه درداگاه وچه درادارات وداویراجرایی ثبت اسناد. تامین مدعی به، تقاضای توقیف اشخاص واموال ازدادگاهها، اعطای مهلت برای پرداخت مطالبات شرکت، معرفی یا جرح شهود، ایراد، معاینه وتحقیق محلی، تامین دلیل، تامین خواسته وبه طورکلی با حق اختیارات ناشی ازقوانین آئین دادرسی مدنی وکیفری.. -تعیین میزان استهلاک ها. -تنظیم خلاصه صورت دارایی وقروض شرکت هرشش ماه یک بارودادن آن به بازرس شرکت پس تصویب هیئت‌مدیره. - پیشنهاد دعوت مجامع عمومی عادی وفوق العاده وتعیین دستورجلسه آنها.
سازمان ثبت اسنادواملاک کشور
اداره ثبت شرکت ها و موسسات غیرتجاری تهران (۱۶۰۶۵۹)

آگهی تغییرات شرکت گروه توسعه شیر آلات صنعتی نیک گستر سهامی خاص به شماره ثبت ۴۹۲۷۷۱ و شناسه ملی ۱۴۰۰۵۸۸۵۳۹۵

به استناد صورتجلسه مجمع عمومی فوق العاده مورخ ۱۳۹۶/۰۵/۲۸ تصمیمات ذیل اتخاذ شد: مرکز اصلی شرکت: تهران شهرستان ری بخش فشاپویه دهستان حسن آباد روستا احمدآباد(شهرک صنعتی شمس آباد) بلوار آلومینیوم کاران خیابان آبان اول پلاک ۲۴۹کدپستی ۱۸۳۴۱۳۶۶۸۱ تغییر یافت.
سازمان ثبت اسنادواملاک کشور
اداره ثبت شرکت ها و موسسات غیرتجاری تهران (۱۶۰۶۵۴)

آگهی تغییرات
شرکت ساختمانی سازانه بتون سهامی خاص
به شماره ثبت ۸۸۹۷۳ و شناسه ملی ۱۰۱۰۱۳۳۳۶۱۵

به استناد صورتجلسه مجمع عمومی عادی بطور فوق العاده مورخ ۱۳۹۵/۰۸/۰۸ تصمیمات ذیل اتخاذ شد: ترازنامه و حساب سود و زیان سال مالی ۱۳۹۴ به تصویب رسید. روزنامه کثیرالانتشار اطلاعات جهت نشر آگهی‌های شرکت تعیین گردید. آقای محمد سعید ذوالفقاری پور با کد ملی ۰۰۴۳۷۵۸۴۵۲ به سمت رئیس هیئت‌مدیره و مدیر عامل و آقای داود بهاری مهربانی با کد ملی ۶۰۲۹۵۴۷۲۳۲ بسمت نایب ریس هیئت‌مدیره وآقای محمد علی نوروزی با کد ملی ۰۰۵۶۹۷۸۱۱۱ به سمت عضو هیئت‌مدیره برای مدت دو سال انتخاب گردیدند. کلیه اسناد واوراق بهادار وتعهد آور شرکت با امضاء مدیر عامل همراه با مهر شرکت دارای اعتبار می‌باشد. موسسه حسابرسی الگو حساب به شناسه ملی ۱۰۳۲۰۳۹۹۷۲۰ به عنوان بازرس اصلی و آقای اکبر حسنی پور ایده لو با کد ملی ۲۵۹۵۵۸۲۵۳۴ به عنوان بازرس علی‌البدل برای مدت یک سال مالی انتخاب گردیدند.
سازمان ثبت اسنادواملاک کشور
اداره ثبت شرکت ها و موسسات غیرتجاری تهران (۱۶۰۶۵۳)

آگهی تغییرات شرکت ساختمانی سازانه بتون سهامی خاص
به شماره ثبت ۸۸۹۷۳ و شناسه ملی ۱۰۱۰۱۳۳۳۶۱۵

به استناد صورتجلسه مجمع عمومی فوق العاده مورخ ۱۳۹۵/۱۰/۲۲ تصمیمات ذیل اتخاذ شد: -محل شرکت در واحد ثبتی تهران به آدرس تهران خیابان شهید مطهری جنب باشگاه بانک سپه کوچه رهام بن بست رهام شرقی پلاک ۳ کدپستی ۱۵۶۷۷۱۸۱۴۱ تغییر یافت و ماده ۱ اساسنامه به شرح فوق اصلاح گردید.
سازمان ثبت اسنادواملاک کشور
اداره ثبت شرکت ها و موسسات غیرتجاری تهران (۱۶۰۶۵۲)

آگهی تغییرات شرکت هنگارسعی سهامی خاص
به شماره ثبت ۱۰۲۰۸۴ و شناسه ملی ۱۰۱۰۱۴۶۰۳۰۶

به استناد صورتجلسه مجمع عمومی فوق العاده مورخ ۱۳۹۶/۱۰/۲۵ تصمیمات ذیل اتخاذ شد: محل شرکت به نشانی استان تهران -شهرستان تهران -بخش مرکزی -شهر تهران-مرزداران-خیابان سپهر-خیابان آفتاب-پلاک ۶۰-طبقه پنجم-واحد ۶ کدپستی ۱۴۶۳۸۴۳۱۸۷ تغییر یافت و ماده مربوطه اساسنامه اصلاح گردید.
سازمان ثبت اسنادواملاک کشور
اداره ثبت شرکت ها و موسسات غیرتجاری تهران (۱۶۰۶۵۱)

آگهی تغییرات شرکت صحرا گشت منصور با مسئولیت محدود
به شماره ثبت ۴۶۳۹۹۹ و شناسه ملی ۱۴۰۰۴۵۶۹۱۸۶

به استناد صورتجلسه مجمع عمومی فوق العاده مورخ ۱۳۹۶/۱۲/۰۲ تصمیمات ذیل اتخاذ شد: -محل شرکت در واحد ثبتی تهران به آدرس: استان تهران -شهرستان تهران -بخش مرکزی -شهر تهران-فلاح-خیابان شهیدسعیدصاغرنژاد-بن بست گلها-پلاک ۱۱-طبقه اول- کد پستی ۱۳۶۹۷۶۴۷۸۱ تغییر یافت و ماده مربوطه در اساسنامه اصلاح گردید.
سازمان ثبت اسنادواملاک کشور
اداره ثبت شرکت ها و موسسات غیرتجاری تهران (۱۶۰۶۵۰)

تاسیس موسسه غیر تجاری تک منظوره هنری دژ آوا کوک در تاریخ ۱۳۹۶/۱۱/۰۳ به شماره ثبت ۴۳۸۴۰ به شناسه ملی ۱۴۰۰۷۳۷۲۲۰۹
ثبت و امضا ذیل دفاتر تکمیل گردیده که خلاصه آن به شرح زیر جهت اطلاع عموم آگهی می‌گردد.

موضوع: -تولید و نشر آثار صوتی وتصویری موسیقیایی ۲- برگزاری اجراهای صحنه ای ۳- ضبط وصدابرداری آثار صوتی استودیو وصحنه (پس از تایید مکان استودیو از طرف دفتر موسیقی). موسسه پس از اخذ مجوز فعالیت های خاص مصوب از مراجع مربوطه و با رعایت ضوابط هیأت رسیدگی مجاز به فعالیت های مزبور می‌باشد. شماره مجوز ۷/۹۶/۱۷۸۶ تاریخ مجوز ۱۳۹۶/۰۸/۱۶ مرجع صادرکننده وزارت فرهنگ و ارشاد اسلامی مدت: از تاریخ ثبت به مدت نامحدود مرکز اصلی: تهران -شهرستان تهران -بخش مرکزی -شهر تهران-سعادت آباد-کوچه ورزش دوم-خیابان کلانتری-پلاک ۵-طبقه همکف-- کدپستی ۱۹۹۸۱۵۶۱۸۳ سرمایه شخصیت حقوقی: ۱,۰۰۰,۰۰۰ ریال می‌باشد. اسامی و میزان سهم الشرکه شرکا: آقای حمیدرضا نصرالهی به شماره ملی ۰۰۶۴۴۰۸۹۵۷ دارنده ۹۰۰,۰۰۰ ریال سهم الشرکه آقای آرش رستمی به شماره ملی ۰۰۶۸۷۲۱۱۳۷ دارنده ۱۰۰,۰۰۰ ریال سهم الشرکه اولین مدیران: آقای حمیدرضا نصرالهی به شماره ملی ۰۰۶۴۴۰۸۹۵۷ و به سمت عضو هیئت‌مدیره و به سمت رئیس هیئت‌مدیره و به سمت مدیرعامل به مدت ۳ سال آقای آرش رستمی به شماره ملی ۰۰۶۸۷۲۱۱۳۷ و به سمت عضو هیئت‌مدیره به مدت ۳ سال دارندگان حق امضا: تمامی اوراق و اسناد بهادار و قرارداد

اطلاعات

سال نود ودوم

صاحب امتیاز: شرکت ایرانچا وچموسسه اطلاعات
مدیر مسئول: سیدمحمود دعایی
سردبیر: عیرضا خانی
نشانی: تهران تچوار میرداماد - خیابان مصطفی نجنوبی چنفت جنوبی سابق)
ساختمان اطلاعات - کلپستی ۵۴۹۹۵۳۱۱۱ (چهار)
پست تصویری تحریریه ۲۲۲۵۸۰۲۲
تلفن: ۲۹۹۹۹
نمابر آگهی‌ها ۲۱ و ۲۲۲۵۸۰۱۹
تلفن پذیرش آگهی‌ها ۱۸ تا ۲۲۲۵۸۰۱۴
نشانی اینترنت: http://www.ettelaat.com
پست الکترونیکی: ettelaat@ettelaat.com
منشور اخلاقی: http://www.ettelaat.com/ftp/manshoor.pdf

تقویم اطلاعات

شنبه یکم اردیبهشت ۱۳۹۷
۴ شعبان ۱۴۳۹ ـ ۲۱ آوریل ۲۰۱۸

ظهر شرعی	۱۳ و ۰۳ دقیقه
غروب آفتاب	۱۹ و ۴۲ دقیقه
اذان مغرب	۲۰ و ۰۱ دقیقه
نیمه شب شرعی (پایان وقت ادای نماز عشا)	۰۰ و ۱۸ دقیقه
اذان صبح (فردا)	۴ و ۵۳ دقیقه
طلوع آفتاب (فردا)	۶ و ۲۳ دقیقه

استقبال پاکستان از بیانات رهبر انقلاب در مورد لزوم حمایت از مردم کشمیر

سرویس خارجی: سخنگوی وزارت امور خارجه پاکستان از فرمایشات اخیر رهبر معظم انقلاب در مورد لزوم حمایت از مردم کشمیر استقبال کرد.«محمد فیصل» در نشست خبری در پاسخ به سوالی در خصوص موضع اخیر حضرت آیت الله خامنه ای رهبر معظم انقلاب اسلامی ایران در قبال کشمیر، گفت: این فرمایشات نشانه نگرانی جامعه بین الملل درباره وضع منطقه مورد مناقشه کشمیر بین هند و پاکستان است. در چنین شرایطی،«رانا تنویر حسین» وزیر تولیدات دفاعی پاکستان گفت: گسترش روابط با روسیه اولویت سیاست خارجی ماست.

مصر درخواست عربستان برای اعزام نیرو به سوریه را رد کرد

سرویس خارجی: یکی از مسئولان بلندپایه سابق دستگاه اطلاعاتی مصر در پاسخ به درخواست‌های مسئولان بلندپایه عربستان و آمریکا برای اعزام نیرو به سوریه اعلام کرد که نیروهای مسلح مصر مزدور نیستند.

محمد رشاد افزود: نیروهای مسلح مصر مزدور نیستند و استراتژی قاهره در قبال سوریه بر مبنای حمایت از وحدت اراضی سوریه و ارتش ملی این کشور است. محمد رشاد به درخواست جان بولتون مشاور امنیت ملی کاخ سفید هم واکنش نشان داد و اعلام کرد که مصر هرگز به ائتلاف آمریکا نخواهد پیوست. گفتنی است «عادل الجبیر» وزیر خارجه عربستان سعودی هفته گذشته در نشست خبری مشترک با «آنتونیو گوترش» دبیرکل سازمان ملل در ریاض، گفت که حاضر است برای مبارزه با تروریسم به سوریه نیرو اعزام کند. وزیر خارجه عربستان سعودی اعلام کرد که ریاض پیشنهاد اعزام نیروهای ائتلاف موسوم به «ائتلاف اسلامی ضد تروریسم» (که مصر هم در این ائتلاف شرکت دارد) به سوریه را داده است. به گفته الجبیر، جان بولتون نیز با مصر برای اعزام نیروی نظامی به سوریه مذاکره کرده و از عربستان، امارات و قطر نیز درخواست کمک مالی کرده بود. همزمان نایب رئیس شورای اجرایی حزب‌الله لبنان تاکید کرد ورود هرگونه نیروی عربی به سوریه بدون رضایت دولت سوریه اشغالگری به شمار می‌رود و با آن به عنوان یک نیروی اشغالگر برخورد خواهد شد. شیخ «علی دعموش» گفت: ورود هرگونه نیروی عربی به سوریه بدون رضایت دولت سوریه همان نیروی اشغالگر به حساب می‌آید که بین آنها و اشغالگران آمریکایی یا اشغالگری داعش و جبهه النصره و نظایر آنها تفاوتی وجود ندارد و با این نیروها نظیر نیروهای اشغالگر برخورد خواهد شد و عربی یا اسلامی بودن یا آنچه ائتلاف اسلامی خوانده می‌شود، در ماهیت اشغالگری و شیوه برخورد با آن تغییری ایجاد نمی‌کند. وی تاکید کرد: آمریکا و همپیمانانش با این روش نمی‌توانند زیان‌های خود را جبران کنند یا معادلات میدانی در سوریه را تغییر دهند، زیرا سوریه و همپیمانانش مصمم به تکمیل مسیر پیروزی هستند و آنها قویتر از همه تجاوزگری‌ها و توطئه‌هایی هستند که دشمنان برای آنها طرح ریزی می‌کنند.

در این حال سرگئی لاوروف وزیر خارجه روسیه درباره اقدام نظامی به رهبری آمریکا علیه سوریه گفت: در هماهنگی پیش از حمله، مسکو مناطقی را به عنوان خط قرمز برای واشنگتن معین کرد و آمریکا نیز این خطوط قرمز را نقض نکرد. وزیر خارجه روسیه اضافه کرد: به ائتلاف به رهبری آمریکا هشدار دادیم که نقض خطوط قرمز در سوریه، باعث اقدام انتقام‌جویانه مسکو خواهد شد. وی همچنین تاکید کرد بعد از حمله آمریکا، انگلیس و فرانسه به سوریه دیگر مانعی برای فروش سامانه‌های پدافند موشکی اس ۳۰۰به سوریه وجود ندارد. از سویی «ماریا زاخاروا»، سخنگوی وزارت خارجه روسیه گفت هدف اصلی حمله موشکی ائتلاف کشورهای غربی جان‌بخشی به تروریست‌ها در شهر «دوما» در منطقه غوطه شرقی دمشق بود. زاخاروا گفت: «ما اسنادی پیدا کرده‌ایم مبنی بر اینکه هدف اصلی این سه کشور، دادن وقت تنفس به تروریست‌ها، بازگرداندن توان آنها، تداوم خونریزی در خاک سوریه و به تبع آن، جلوگیری از روند سازش سیاسی در این کشور بود. در چنین شرایطی روزنامه «نیزاویسیمایا گازیتا» چاپ مسکو، با بیان اینکه افزایش مداخلات اسرائیل در سوریه برای مسکو غیرقابل تحمل خواهد بود، نوشت: حادثه شلیک موشک از جنگنده‌های ناشناس به سمت تاسیسات نظامی در خاک سوریه که به ایران یا نیروهای جنبش حزب الله لبنان مربوط می‌شوند، بیشتر از گذشته شده است و اکنون کمتر کسی تردید دارد که این دستگاه‌های پرنده (چه هواپیما، چه پهپاد) متعلق به ارتش اسرائیل بوده و از سوی ستادکل نیروی هوایی اسرائیل هدایت می شوند و یکی از دلایل تایید کننده این مسئله، هدف قرار گرفتن یک جنگنده اسرائیلی از سوی پدافند هوایی ارتش سوریه در ماه فوریه گذشته است. این رسانه افزود: واقعیت این است که روسیه از لحاظ امنیتی، مسئولیتی در قبال اسرائیل ندارد ولی در قبال تهران حداقل در عرصه سوریه، تعهداتی برعهده گرفته و مایل است همچنان به آنها پایبند بماند.

از سویی وزارت خارجه روسیه با دشوار دانستن پیش‌بینی آینده سوریه، گفت نمی‌داند می‌توان سوریه را به عنوان یک کشور یکپارچه حفظ کرد یا نه. «سرگئی ریابکوف» معاون وزارت خارجه روسیه اعلام کرد که پیش‌بینی آینده سوریه و حفظ تمامیت ارضی این کشور دشوار است. ریابکوف با بیان اینکه شکل آتی مرزهای سوریه غیرقابل پیش‌بینی است، گفت: نمی‌دانیم که وضعیت در سوریه چگونه تغییر خواهد کرد یا اینکه آیا ممکن است سوریه را یک کشور یکپارچه حفظ کرد یا نه. وی درباره رفتار دوگانه کشورهای غربی درباره تیم تحقیقاتی از دوما، گفت: نگرانیم که سازمان منع گسترش سلاح‌های شیمیایی، قربانی بازی سیاسی در داخل و خارج از ناتو شود. «میخائیل بوگدانوف» معاون وزیر خارجه روسیه هم تأکید کرد، تروریست‌ها در دومای سوریه مانع ورود هیأت سازمان منع گسترش تسلیحات شیمیایی به این منطقه و دسترسی به منطقه‌ای که حمله شیمیایی در آن صورت گرفته بود، می‌شوند. در این حال رئیس جمهور چین در گفت‌وگو با نخست وزیر انگلیس گفت که برای بررسی حمله شیمیایی در سوریه، تحقیقات منصفانه و بی‌طرفانه لازم است.

تلاش آمریکا برای تجزیه سوریه

سخنگوی پنتاگون رسماً گفت که برنامه آمریکا برای آینده سوریه، حمایت از کردهای مسلح برای ایجاد حکومتی خودمختار در برخی از خاک سوریه است. «دانا وایت» سخنگوی پنتاگون، برنامه وزارت متبوعش برای استفاده از ظرفیت کردهای مسلح سوریه برای ایجاد یک حکومت محلی در بخش‌هایی از سوریه را اعلام کرد. دانا وایت در خصوص برنامه آمریکا برای نحوه ادامه کار در سوریه گفت: ما کماکان به کار با نیروهای دموکراتیک سوریه متعهدیم؛ نیروهایی که ثابت کرده‌اند قابل‌اتکاءترین شرکای ما در مبارزه با داعش هستند؛ هدف ما این است که این نیروها بعنوان یک حکومت محلی در مناطق آزاد شده ریشه بدوانند. از طرفی یک منبع نظامی روس از قصد تروریست‌ها برای انجام عملیات گسترده در سوریه تحت نظارت آمریکا خبر داد و در ادامه هدف از این عملیات را تشریح کرد. وی اعلام کرد، افراد مسلح در سوریه برای عملیات نظامی گسترده با نظارت آمریکا آماده می‌شوند. به گفته وی هدف عملیات مذکور ایجاد رژیمی مستقل از دمشق، به پایتختی درعا است و گذرگاهی میان اسرائیل و اردن برای انتقال سلاح‌های سنگین به افراد مسلح نیز ایجاد شده است. وی افزود: رژیم مستقل یاد شده مانند منطقه شرق فرات خواهد بود که نیروهای دموکراتیک سوریه با نظارت آمریکا در آن حضور دارند. به گفته او، یک نیروی نظامی متشکل از ۱۲ هزار فرد مسلح برای حمله به نیروهای دولتی (ارتش سوریه) تشکیل شده که بیشتر آنها از «النصره و الجیش‌الحر» هستند. در چنین شرایطی «دونالد تاسک»، رئیس شورای اروپا بار دیگر اتهامات علیه ایران و روسیه را تکرار کرد. وی درباره ادعاهای استفاده از سلاح‌های شیمیایی در سوریه گفت: استفاده از سلاح‌های شیمیایی در تمامی نقاط دنیا، نباید به هنجار تبدیل شود و نباید هم بدون تبعات باشد. «تاسک» درباره حملات کشورهای فرانسه، انگلیس و آمریکا به سوریه گفت: این حملات هوایی برای جلوگیری از استفاده بیشتر از سلاح‌های شیمیایی توسط حکومت سوریه لازم و متناسب بودند. وی اضافه کرد: ضروری است تمامی طرف‌ها برای اتمام این تراژدی در سوریه وارد روند سیاسی تحت هدایت سازمان ملل شوند و روسیه و ایران نیز باید بازی را کنار گذاشته و با جدیت وارد فرایند یافتن راهی مسئولانه و مسالمت‌آمیز برای سوریه شوند.

تحولات میدانی

نیروهای ارتش سوریه وارد شهرک «الضمیر» در استان ریف دمشق شدند. این اقدام پس از پایان عملیات خروج تروریست‌های «جیش الاسلام» از این شهرک به سوی شهر «جرابلس» استان ادلب صورت گرفت. این اقدام نیروهای امنیتی سوریه پس از توافق سرکردگان گروهک جیش الاسلام با دولت مرکزی صورت می گیرد که براساس آن، ۱۸۲۶ تن از جمله ۶۰۰ تروریست با ۳۰ دستگاه اتوبوس از ریف دمشق راهی شهر جرابلس شدند. همزمان تلویزیون سوریه از توافق بین ارتش این کشور و همه گروه‌های مسلح در قلمون شرقی برای خروج به ادلب و جرابلس خبر داد. تلویزیون سوریه گزارش داد که ارتش سوریه و همه گروه‌های مسلح در منطقه «قلمون‌شرقی» برای خروج عناصر مسلح به دو شهر ادلب و جرابلس به توافق رسیدند. پیش از این یک منبع میدانی گفته بود که بحث درباره رسیدن به یک توافق آشتی هم‌اکنون در جریان است که سایر مناطق شرقی قلمون را شامل خواهد شد. از سویی همزمان با تحرکات اخیر ارتش سوریه در جنوب استان حما و شمال حمص، برخی خبرها حکایت از مهلت دو روزه ارتش به عناصر باقی‌مانده داعش در جنوب دمشق دارد. ارتش سوریه همچنان که از یک سو عملیات نظامی علیه گروه‌های تروریستی در نقاط مختلف این کشور را ادامه می‌دهد، از سویی دیگر با دعوت به مصالحه یا ترک محل‌های اشغال‌شده، خواستار پاکسازی مناطق بدون درگیری است. روزنامه الوطن سوریه نوشت که همزمان با عملیات ارتش سوریه در جنوب استان حما و شمال حمص، خبرهایی به گوش می‌رسد که ارتش سوریه دو روز به عناصر تروریستی در جنوب دمشق مهلت داده تا بدون درگیری منطقه را ترک کنند. این درحالی است که عناصر تروریستی داعش و جبهه النصره با خمپاره محله‌های «المیدان، الزاهرة، التضامن و القدم» در جنوب دمشق و اطراف اردوگاه «الیرموک» را بمباران کردند که بر اثر آن چهار نفر کشته و ۵۲ نفر دیگر زخمی شدند. در رویدادی دیگر پس از امن شدن حومه دمشق، ۵۰۰ آواره سوری از منطقه «شبعا» در جنوب لبنان به «بیت‌جن» سوریه منتقل شدند.

در خبری دیگر روسیه از کشف مقادیر بسیار زیاد مواد شیمیایی و بمب‌های دودزا ساخت آلمان و انگلیس حین عملیات آزادسازی دومای سوریه خبر داده است. وزارت خارجه روسیه اعلام کرد، آزمایشگاهی با حدود ۱/۵ تن مواد شیمیایی پس از آزادسازی دوما در این منطقه کشف شده است. طبق اعلام روسیه کانتینرهایی محتوی گاز کلر ساخت آلمان و بمب‌های دودزایی که در سالزبری انگلیس تولید شده حین عملیات آزادسازی دوما در این شهر سوریه کشف شده است. خبر دیگر اینکه ارتش اسرائیل و بی‌بی‌سی درباره پایگاه‌های هوایی ایران در سوریه، گاف مشترک دادند. در حالی که ارتش اسرائیل تصویر هوایی فرودگاه مهرآباد و میدان آزادی تهران را به‌عنوان یکی از پایگاه‌های هوایی ایران در سوریه به رسانه‌ها ارائه کرده است، بی‌بی‌سی فارسی در بازنشر این گزارش، میدان آزادی را از تصویر موردنظر حذف کرد. شب گذشته برخی منابع اسرائیلی به‌نقل واحد سخنگویی نظامیان این رژیم تصاویر و گزارشی درباره پایگاه‌های هوایی و مراکز هدایت پهپادهای ایران در خاک سوریه منتشر کردند. این گزارش بین برخی رسانه‌های دیگر همچون بی‌بی‌سی نیز بازتاب یافت.اما دقت در تصاویر منتشرشده نشان می‌دهد که تصویر هوایی از فرودگاه مهرآباد تهران البته با ۱۸۰ درجه چرخش، به‌عنوان یکی از پایگاه‌های هوایی ایران در خاک سوریه ارائه شده است. نکته جالب اینجاست که در تصاویری که پایگاه جروزالم‌پست منتشر کرده‌است، تصویر هوایی میدان آزادی تهران کاملاً هویدا و آشکار است. اما بی‌بی‌سی فارسی در اقدامی سؤال‌برانگیز این بخش از تصویر را که شامل محوطه میدان آزادی است، از تصویر حذف و سپس تصویر را منتشر کرده است. خبر دیگر اینکه میشل عون رئیس جمهوری لبنان گفت: اقدامات برای پایان تجاوز اسرائیل به سوریه از حریم لبنان را از سر می‌گیریم.

بشار اسد نشان شوالیه فرانسه را پس داد

«بشار اسد» رئیس جمهوری سوریه در اعتراض به همراهی فرانسه با حمله غیر قانونی آمریکا و انگلیس به برخی مناطق در دمشق و حمص، نشان شوالیه را به دولت پاریس پس داد. وزارت امورخارجه از طریق سفارت رومانی در دمشق که دفتر حافظ منافع فرانسه در سوریه به شمار می رود، نشان شوالیه دولت پاریس را به آنها پس داد. «ژاک شیراک» رئیس جمهوری اسبق فرانسه در سال ۲۰۰۱ و در جریان دیدار بشار اسد از پاریس، این نشان را به وی اعطا کرده بود. این نشان بالاترین نشان افتخار فرانسه به شمار می‌رود که «ناپلئون بناپارت» در ۱۹ می ۱۸۰۲ آن راتصویب کرد.

خداحافظی خاندان کاسترو با قدرت در کوبا پس از ۶۰ سال

«میگویشدیازکاشه» قطرت را در کوبا به دست عزت

سرویس خارجی: رائول کاسترو با رأی مجمع ملی کوبا رسماً ریاست‌جمهوری این کشور را به «میگوئل دیاز کانل» واگذار کرد و به این ترتیب پس از ۶۰ سال، قدرت از برادران کاسترو (فیدل و رائول) انتقال یافت.

از مجموع ۶۰۴نماینده مجمع ملی، ۶۰۳نماینده به کانل ۵۷ساله که تنها کاندیدای جانشینی کاسترو در این سمت بود، رأی موافق دادند.میگوئل دیاز کانل اعلام کرد: دست‌کم تا ماه ژوئیه که مجمع ملی کوبا نشست مجددی خواهد داشت، کابینه کاسترو روی کار خواهد بود.او اظهار داشت: من به مجمع ملی کوبا اعلام می‌کنم که رائول کاسترو به عنوان دبیر اول حزب کمونیست کوبا همچنان رهبری اتخاذ تصمیم‌ها درباره آینده کوبا را به عهده خواهد داشت، کوبا به او احتیاج دارد تا افکار و پیشنهادهایش را برای آرمان‌های انقلابی ارائه کرده و ما را درباره هرگونه اشتباه یا نقصی مطلع کند و به ما درس بدهد تا ما همواره آماده رویارویی با امپریالیسم باشیم.در عین حال، رائول کاسترو در یک سخنرانی نخستین طرح روشن خود را برای جانشینش ارائه کرد. طرحی که رائول کاسترو برای دیاز کانل مطرح کرد به او اجازه می‌دهد تا سال ۲۰۳۱ چهره مسلط در سیاست کوبا باقی بماند.

کاسترو در این سخنرانی ۹۰دقیقه‌ای همچنین گفت که می‌خواهد دیاز کانل برای دو دوره پنج ساله رهبر دولت کوبا بماند و همچنین برای دو دوره پنج ساله هنگامی که خودش رهبری حزب کمونیست را در سال ۲۰۲۱ترک می کند، او به عنوان رهبر حزب کمونیست کوبا جانشینش شود.کاسترو خاطرنشان کرد، هنگامی که دوره ۱۰ساله او به عنوان رئیس شورای کشور و شورای وزرا پایان می‌یابد، برای مدت سه سال سمت دبیر اولی را به عهده خواهد داشت تا انتقال قدرت را تسهیل کند. این امر به او اجازه خواهد داد تا جلوی اشتباهات جانشینش را بگیرد.

دیاز کانل نیز متعهد شد که اولویت او حفظ نظام کمونیستی کوبا و اصلاح نظام اقتصادی این کشور و پاسخگو کردن دولت کوبا به مردم خواهد بود.او گفت که می‌خواهد یک طرح بلندمدت ارائه شده از سوی حزب کمونیست و مجمع ملی کوبا را اجرا کند که اجازه رشد کسب و کارهای خصوصی را می‌دهد اما بخش‌های مهم اقتصاد نظیر مخابرات، انرژی و معدن همچنان در دست دولت خواهد بود.در عین حال، سخنگوی وزارت خارجه آمریکا نیز با ابراز نارضایتی از این انتقال قدرت در کوبا، گفت: شهروندان کوبایی هیچ قدرت واقعی برای تاثیرگذاری در نتیجه یک انتقال قدرت غیردموکراتیک ندارند.مایک پنس، معاون رئیس‌جمهور آمریکا نیز در توئیتی نوشت: آمریکا تا زمانی که کوبا انتخابات آزاد و عادلانه نداشته باشد و زندانیان سیاسی را آزاد نکند و مردم کوبا نهایتا آزاد شوند، آرام نخواهد گرفت.

«رودی جولیانی» سیاستمدار حامی منافقین به تیم حقوقی ترامپ پیوست

سرویس خارجی: رودی جولیانی، شهردار سابق نیویورک و حامی گروهک تروریستی منافقین به تیم حقوقی رئیس جمهوری آمریکا پیوست.

در همین رابطه، «جی سکولوف»، وکیل ترامپ اعلام کرد:جولیانی یکی از سه وکیلی است که به‌تازگی به تیم حقوقی ترامپ پیوسته است تا در تحقیقاتی که از سوی «رابرت مولر»، دادستان ویژهٔ پروندهٔ دخالت روسیه در انتخابات ریاست جمهوری سال ۲۰۱۶ میلادی آمریکا در جریان است به دفاع از وی بپردازد.

همچنین،رئیس‌جمهوری آمریکا، در توئیتی ضمن درخواست ازمجلس سنای این کشوربرای تایید صلاحیت«مایک پمپئو» گزینه پیشنهادی خود برای سمت وزارت خارجه، وی را فردی «عالی» دانست و نوشت:پمپئو یک وزیر خارجه عالی خواهد شد.

در این حال،ترامپ در تناقضی آشکار با اظهارات پیشین خود مدعی شد که«جیمز کومی»رئیس سابق«اف. بی. آی» را به دلیل تحقیقاتش در خصوص پرونده روسیه اخراج نکرده است.این در حالی است که ،کومی نیز، ضمن ابراز نگرانی نسبت به نگرش‌ها و شیوه‌های مدیریتی رئیس جمهوری آمریکا گفت:ترامپ کسی را که جلوی تصمیم‌های نسنجیده وی را بگیرد ندارد. در چنین شرایطی،«جان بولتون» مشاور امنیت ملی آمریکا در دیدار با سفیر روسیه در این کشورتاکید کرد که برای بهتر شدن روابط میان دو کشور، باید نگرانی‌های واشنگتن برطرف شود.

مرد شماره ۲ ارتش لیبی از ترور جان به در برد

سرویس خارجی: منابع امنیتی از ترور ناکام رئیس ستاد نیروهای «خلیفه حفتر» در شهر «بنغازی»، در شرق لیبی خبر دادند. به گفته منابع خبری، یک خودروی بمب گذاری شده، کاروان حامل «عبدالرزاق الناظوری»، مرد شماره دو ارتش لیبی و رئیس ستاد نیروهای ژنرال«خلیفه حفتر» را در شهر «بنغازی»، در شرق این کشور هدف قرار داد. منابع امنیتی در این رابطه افزودند: این خودروی بمب گذاری شده در ورودی شرقی شهر «بنغازی» و در داخل منطقه «سیدی خلیفه» کارگذاشته شده بود و به محض عبور کاروان «عبدالرزاق الناظوری» منفجر شد.این منابع اعلام کردند که آسیبی به الناظوری و همراهانش نرسیده است. همزمان با این اقدام تروریستی، برخی منابع از حملات موشکی به فرودگاه «معیتیقه» و هدف قرار گرفتن یک فروند هواپیمای «ایرباس ۳۲۰»و سالن‌های انتظار این فرودگاه خبر دادند.

وزیر دفاع پیشین ترکیه به قتل رسید

سرویس خارجی: فردی مسلح به سلاح سرد، با حمله به «ارجان وارالهان» وزیر دفاع پیشین ترکیه در شهر استانبول وی را به قتل رساند.

به گزارش منابع خبری، وارالهان ۷۵ ساله در حالی که روز چهارشنبه گذشته در کافه‌ای در استانبول حضور داشت، مورد تهاجم فردی مسلح به چاقو قرار گرفت و گلوی او بریده شد.فرد مظنون به نام «بوکسل ج.» توسط پلیس بازداشت شد .در خبر دیگری،مجلس ترکیه لایحه پیشنهادی دولت در خصوص تمدید وضعیت فوق العاده سه ماهه در این کشور را تصویب کرد. همچنین،کمیسیون قانون اساسی پارلمان ترکیه طرح پیشنهادی برگزاری زودهنگام انتخابات ریاست جمهوری و پارلمانی در۲۴ ژوئن۲۰۱۸میلادی در این کشور را تصویب کرد. در این حال،«بینالی ییلدیریم»، نخست‌وزیر ترکیه اعلام کرد: تصمیم برای برگزاری انتخابات زودهنگام ریاست جمهوری و پارلمانی پس از بررسی تحولات اخیر مسائل امنیتی و ژئوپولتیکی گرفته شد.

کشته شدن ۴ پلیس سعودی در حمله افراد مسلح به یک ایست بازرسی در «عسیر»

سرویس خارجی:وزارت کشور عربستان از کشته شدن چهار تن از نیروهای پلیس این کشور و مجروح شدن چهار نفر دیگر به دست افراد ناشناس در استان«عسیر» خبر داد. وزارت کشور عربستان در همین رابطه باصدور بیانیه ای اعلام کرد: در حمله افراد مسلح به یک ایست بازرسی در مسیر میان استان‌های «المجارده» و «بارق»، واقع در منطقه «عسیر»، چهار تن از نیروهای امنیتی سعودی کشته و چهار نفر دیگر نیز زخمی شدند.در ادامه این بیانیه آمده است: هویت این افراد مشخص و دوتن از آنها بازداشت شدند. شخص سوم نیز که قصد فرار داشت توسط نیروهای امنیتی کشته شد.در خبر دیگری، «سلمان بن عبدالعزیز»، پادشاه سعودی دوروز پس از اعلام آمادگی عربستان برای اعزام نیرو به سوریه در قالب یک «ائتلاف گسترده»، با نمایندگان کشورهای عضو «ناتو» در شهر «ریاض» دیدار کرد.دو طرف در این دیدار درباره روابط پارلمانی عربستان سعودی و کشورهای عضو ناتو و همکاری‌های دوجانبه بحث و تبادل نظر کردند.

* **امارات**

شبکه «الجزیره» از برکناری ناگهانی«غازی عبدالله المهری»، سفیر امارات در اتیوپی خبر داد .شبکه «الجزیره» به نقل از منابع آگاه اعلام کرد: امارات عربی متحده «غازی عبدالله»، سفیر این کشور در «اتیوپی» و نماینده امارات در اتحادیه آفریقا را به صورت ناگهانی فراخوانده و از کار برکنار کرده است.بر اساس این گزارش، دلیل اقدام مذکور، عملکرد ضعیف دیپلماتیک وی در منطقه بوده است.

خط تلفن مستقیم میان سران دو کره رسما برقرار شد

سرویس خارجی: سخنگوی کاخ ریاست جمهوری کره جنوبی رسما از راه اندازی خط تلفن مستقیم میان رهبران دو کره خبر داد.

«یون کیون یانگ» اظهار داشت: این خط تلفن مستقیم میان «کاخ ریاست جمهوری کره جنوبی» و «کمیسیون امور خارجه کره شمالی» برقرار شده است.

وی گفت:این خط تماس ساعت ۱۵:۴۱ دقیقه عصر دیروز به وقت محلی با موفقیت آزمایش شد و دو طرف به مدت ۴:۱۷ ثانیه با یکدیگر مکالمه کردند. در همین حال،«مون جائه این» رئیس جمهوری کره جنوبی با بیان این که تمامی خواسته کره شمالی، پایان دادن به سیاست‌های خصمانه علیه این کشور و ارائه تضمین‌های امنیتی است ،اعلام کرد: پیونگ یانگ با خلع سلاح هسته‌ای موافقت کرده است. وی ضمن اشاره به مذاکرات آتی با کره شمالی و با بیان این که پیونگ یانگ هیچ‌گونه پیش شرطی برای این گفتگوها، از جمله خروج نیروهای آمریکایی از منطقه، تعیین نکرده است،تاکیدکرد: عادی‌سازی روابط میان آمریکا و دو کره، دور از دسترس نیست و احتمال دارد در آینده نزدیک محقق شود. از سویی،رئیس جمهوری آمریکا اعلام کرد: دیدار احتمالی وی با رهبر کره شمالی تنها در صورتی روی خواهد داد که موفقیت آن تضمین شود و در غیر این صورت واشنگتن رویکرد کنونی خود در قبال پیونگ یانگ را ادامه خواهد داد. ترامپ با بیان این که من همیشه دوست دارم که انعطاف پذیر باشم،تاکید کرد: اگر این دیدار ثمربخش نباشد، با احترام آن را ترک خواهم کرد.

۲ شهید در چهارمین راهپیمایی «جمعه شهدا و اسرای فلسطین»

سرویس خارجی: پارلمان اروپا خواستار لغو فوری و بی‌قید و شرط محاصره غزه و بازگشایی تمامی گذرگاه‌های بسته شده این منطقه شد.

منابع خبری اروپایی اعلام کردند: اعضای پارلمان اروپا با صدور بیانیه‌ای کشته و زخمی شدن تظاهرکنندگان فلسطینی در نوار غزه طی سه هفته اخیر و از زمان آغاز تظاهرات‌های حق بازگشت را محکوم کردند.در ادامه این بیانیه از رژیم صهیونیستی خواسته شده که نهایت تلاش خود را برای خودداری از استفاده بی‌رویه از قدرت نظامی علیه تظاهرکنندگان غیر مسلح را به کار گرفته و حق اساسی آنها در برگزاری تظاهرات مسالمت آمیز را به رسمت بشناسد.پارلمان اروپا خاطر نشان کرد که اولویت در این زمینه باید جلوگیری از وقوع جنگ همه جانبه جدید باشد و در کنار آن جامعه بین‌المللی باید تلاش‌های گسترده‌ای را برای بازسازی نوار غزه و فراهم کردن شرایط زندگی در این منطقه انجام دهد."زیگمار گابریل" وزیر امور خارجه سابق آلمان هم این انتقاد را به رژیم صهیونیستی وارد کرد که این رژیم اشغالگر شرایط انسانی فاجعه باری را برای فلسطینیان خلق می‌کند.

همزمان فلسطینی‌های ساکن نوار غزه دیروز را «جمعه شهدا و اسرا» نامیدند و برای چهارمین هفته متوالی در مرز این منطقه با فلسطین اشغالی تجمع کردند تا بر «حق بازگشت» آوارگان و ضرورت لغو محاصره ۱۱ساله غزه تأکید کنند. صدها فلسطینی به دعوت «کمیته ملی راهپیمایی بازگشت و شکستن محاصره غزه» برای برگزاری راهپیمایی بازگشت، خود را به مرز نوار غزه با فلسطین اشغالی رساندند.

۱۸ کشته در حمله وحشیانه عربستان به مناطق مسکونی «تعز» یمن

سرویس خارجی: رژیم سعودی در تازه ترین جنایت خود علیه مردم یمن، با حمله هوایی وحشیانه به مناطق مسکونی استان «تعز»، دست کم ۱۸ غیر نظامی از جمله چندین زن و کودک بی گناه را کشتند و شمار دیگری را نیز زخمی کردند.

به گفته منابع خبری، در تازه ترین حملات وحشیانه و ددمنشانه جنگنده‌های متجاوز سعودی به منطقه مسکونی «العریش»، در «تعز» یمن، دست کم ۱۸تن از جمله شماری زن و کودک کشته و شمار دیگری نیز زخمی شدند.همچنین حمله جنگنده‌های رژیم سعودی به منطقه «الحالی»، در استان «الحدیده» یمن نیز به کشته شدن دست کم پنج زن و کودک بی‌گناه این کشور منجر شد. جنگنده‌های رژیم سعودی همچنین با «بمب‌های خوشه ای»، فرودگاه «صعده» یمن و همچنین پایگاه نظامی «کهلان» را هدف حملات هوایی قرار دادند.

یگان موشکی ارتش و کمیته‌های مردمی این کشور نیز در واکنش به جنایات سعودی‌ها، یک فروند موشک بالستیک از نوع «بدر ۱» را به فرودگاه «جیزان»، واقع در جنوب عربستان شلیک کرد.یک منبع در این یگان اعلام کرد که موشک مذکور با دقت به هدف اصابت کرد.عملیات نیروهای ارتش یمن و انصارالله در مناطق مختلف این کشور در ۲۴ساعت گذشته نیز به هلاکت بیش از ۱۰۰نفر از مزدوران عرابستان از جمله ۲۰نفر از فرماندهان آنها منجر شد. در چنین شرایطی، توسعه توانمندی پدافند هوایی ارتش و انصارالله یمن هر روز موفقیت آنها را در مقابله با تهدیدات هوایی بیشتر می کند و در تازه ترین تحول، یگان پدافندی یمنی‌ها در موفقیتی کم نظیر، پهپاد بسیار پیشرفته تهاجمی و جاسوسی «ام کیو ۹ - ریپتور» آمریکا را در آسمان استان «الحدیده» هدف قرار داد و به زیر کشید.

جنگنده‌های «اف ۱۶» عراق مواضع داعش در سوریه را درهم کوبیدند

سرویس خارجی: دفتر نخست وزیری عراق اعلام کرد: جنگنده‌های پیشرفته «اف ۱۶» ارتش این کشور به دستور «حیدر العبادی»، نخست وزیر، مواضع تروریست‌های داعش در خاک سوریه را هدف قرار دادند و منهدم کردند.

به گزارش شبکه خبری «سومریه نیوز»، دفتر نخست وزیری عراق از انجام حملات هوایی به مواضع داعش در سوریه توسط جنگنده‌های «اف ۱۶» عراقی خبر داد.این دفتر اعلام کرد: حملات به مواضع داعش در سوریه به دستور شخص «حیدر العبادی» انجام شده است.دفتر نخست وزیری عراق همچنین حملات انجام شده به مواضع داعش در سوریه را «کُشنده» توصیف کرد. دفتر العبادی علت حمله به مواضع داعش در خاک سوریه را وجود خطر این گروه تروریستی برای خاک عراق اعلام کرده است.

همزمان، سخنگوی ارتش عراق نیز اظهار داشت که نیروی هوایی این کشور با هماهنگی با دولت «بشار اسد»، رئیس‌جمهوری سوریه از جنگنده‌های «اف - ۱۶» برای هدف قرار دادن مواضع داعش در نزدیکی شهر «هجین» در سوریه استفاده کرده است.

در همین حال، «هدر ناوئرت»، سخنگوی وزارت خارجه آمریکا اعلام کرد: ما از حمله عراق به مواضع داعش در خاک سوریه مطلع بودیم ، عراق بعد از اخراج داعش از خاکش به دنبال گسترش امنیت در تمامی مناطقش است و ما از این کشور نیز برای پاکسازی مناطق مختلف از عناصر باقیمانده داعش همچنان ادامه دارد.

کشور در مقابله با داعش حمایت می‌کنیم.همزمان با حملات هوایی ارتش عراق به داعش در خاک سوریه، عملیات نیروهای زمینی این کشور در مقابله با داعش حمایت می‌کنیم.همزمان با حملات هوایی ارتش عراق به داعش در خاک سوریه، عملیات نیروهای زمینی این تکفیری داعش در حمله هوایی به مواضع داعش در منطقه «حوض الزور» این استان خبر داد.

در این رابطه،«صادق الحسینی»، رئیس کمیته امنیتی شورای استانداری «دیاله» عراق از هلاکت «بازوی راست» سرکرده گروه تروریستی

آغاز دادگاه محاکمه زنان داعشی در عراق

دادگاه کیفری عراق برای ۹زن دارای تبعیت خارجی وابسته به داعش، حکم اعدام و حبس ابد صادر کرد.به گزارش منابع خبری، دادگاه کیفری عراق برای یک زن فرانسوی، دو زن روسی و دو زن قرقیزستانی عضو داعش حبس ابد و برای پنج زن دارای تابعیت جمهوری آذربایجان، حکم اعدام صادر کرد. این زنان در سال‌های گذشته، از ترکیه وارد سوریه و عراق شدند و در کنار سایر اعضای داعش با نیروهای مسلح این دو کشور جنگیدند و در جنایات بی‌سابقه داعش نسبت به غیرنظامیان شریک شدند.

کوتاه از سراسر جهان

شاهزاده چارلز جانشین ملکه انگلیس شد

مهر: شاهزاده چارلز با کسب موافقت سران اتحادیه کشورهای مشترک‌المنافع، جانشین «الیزابت دوم» مادر خود شد .سران اتحادیه کشورهای مشترک‌المنافع در نشست دیروز خود، با ریاست شاهزاده چارلز بر این اتحادیه موافقت کردند.بر

خانواده

۳۵۴

شنبه یکم اردیبهشت ۱۳۹۷

سال نودودوم ـ شماره ۲۶۹۸۳

ضمیمه خانواده روزنامه اطلاعات

امام علی (ع):

زبان خود را به نرمدویی و سلام کردن عادت ده، تا دوستانت زیاد و دشمنانت کم شوند.

غررالحکم و دررالکلم

خانه خالی از فرزند

تجربه زندگی خانوادگی با حضور فرزندان با همه فراز و نشیب‌هایش خیلی زود می‌گذرد. ناگهان می‌بینید که فرزندتان که روزی کوچک و وابسته بود مرد یا زن مستقل و متفاوتی است که برای رسیدن به هدف‌هایش راهش را از شما جدا کرده است و خانه را از حضور گرم و شیرینش خالی کرده است.

خانه‌ای که روزی پر از سروصدای فرزندان بود از صدا تهی می‌شـــود. چشم‌هایتان را که ببندید می‌توانید همه مسیر ۳۰ن۲۰ ساله‌ای که به نظر طولانی می‌رسد را در چشم بر هم زدنی مرور کنید.

بچه‌ها بزرگ شـــده‌اند و رفته‌اند. زندگی ناگهان تغییر کرده است و حالا شما باید خود را با شرایلا تازه زندگی هماهنـ حکنید.

در ک ته نبتوانید

ک ته ۲

برای همدیدر وقت بدذارید

ک ته ۴

پیشنهاد سرآشپز: پسته پلو با مرلا

ک ته ۳

سن واقعی‌تان را کمتر از شناسنامه فرض کنید

ک ته ۵

مرهمی بر زخم‌های کودکی

ک ته ۶

تأثیرات منفی چهره‌های مشهور شبکه‌های اجتماعی روی بچه‌ها

افراد بی هنری که معروف می‌شوند

...یک تکه آسمان

خداوند

از تو می‌خواهم همچون خواهش کسی که نیازش سخت، و نیرویش سست است، و گناهانش افزایش یافته، همچون خواهش کسی که برای نیاز خود فریادرسی، و برای ضعفش نیرودهنده‌ای، و برای معصیتش آمرزنده‌ای جز تو نمی‌یابد،ای صاحب جـــلال و اکرام، از تو درخواست عملی دارم که هرکه آن را بجای آورد دوســـتش داری، و یقینی که هر کس در مسیر قضای تو به آن آراسته به حقّ یقین گردد او را بدین خاطر نفع رسانی...

جان مرا در حال‌ن ثبات و استواری بگیر، و نیازم را از دنیا قطع کن، و رغبتم را به رحمتت برانگیز تا شوق لقایت در سر داشته باشم، و مرا صدق توکل بر خودت مرحمت فرما.

از تو بهترین سرنوشت گذشته را مسئلت دارم، و از بدترین سرنوشـــت گذشـــته به تو پناه‌می‌برم.

دعا ـ نخل وصقارد تیکه سخ‌ادیه

...پنجره

شراکت سود ـ شخ

چند ســـالی بود که جایزه مرغوب ترین‌شرت شـــهر به کشاورز پیری می رسید. همه می خواستند راز پرورش این محصول با کیفیت را بدانند .

پس از اعلام اسامی برندگان خبرنگار سراغش رفت و پس از صحبت با او موضوعی متوجه شد که حسابی شگفت زده اش کرد: «کشاورز از بذرهای مرغوب‌شرت به همســـایه هایش هم داده بود .»خبرنگار پرســـید تو چطور می توانی دانه های مرغوب را با کسانی شریک شوی که خودشان هم قرار است در مسابقه شرکت کنندش

پیرمرد پاسخ داد:«چرا نباید این کار را انجام دهم شباد بذرهای‌شرت را از یک مزرعه به مزرعه دیگر منتقل می کند. اگر همسایه های من‌شرت های خوبی نداشته باشند باد آن بذر های نامرغوب را به زمین من می آورد. پس اگر محصول مرغوب می خواهم باید به آنها کمک کنم تا کشت خوبی داشته باشند.»

آری کشاورز پیر به خوبی درک کرده بود زندگی انسانها به هم ارتباط دارد و می دانست اگر همسایه هایش محصول خوبی نداشته باشند او نیز نمی تواند محصول خوبی بدست بیاورد. زندگی ما هم همینطور است .اگر بخواهیم زندگی شاد سرخوش و آرامی داشته باشیم بایدبه آشنایان و دوستانمان کمک کنیم تا آنها هم شاد و خوش و آرام زندگی کنند.

یـ وسف

یوسف(ع) را برای فروش به بازار شهر برده بودند. ثروتمندان از نقاط مختلف با بارهای پر از سکه، خود را رسانده بودند.

پیرزنی میان صف ایستاده بود و تمام دارایی خود، یعنی دو جورابی را که بافته بود برای خرید یوسف آورده بود. مردی پیرزن را مورد خطاب قرار داد که با این دارایی در برابر این همه ثروتمند، حرفی برای گفتن نخواهی داشت. پیرزن پاسخ داد: «مهم نیست که نتوانم یوسف را بخرم؛ مهم آن است که من نیز در صف خریداران یوسف به حساب آیم.»

حکمت خداوند ـ ی

سعدی در بیان حکایتی می گوید: موسی(ع)، درویشی را دید از برهنگی به رنج اندر شده. گفت:ای موسی! دعا کن تا خدا عزوجل مرا کفافی دهد که از بی طاقتی به جان آمدم. موسی دعا کرد و برفت. پس از چند روز که از مناجات باز آمد، مرد را دید گرفتار و خلقی انبوه برو گرد آمده. گفت:این چه حالت استـ گفتند: خمر خورده و عربده کرده و کسی را کشته. اکنون به قصا ـ د فرموده اند.

«وَلَوْ بَسَلاَ اللهُ الرِّزْقَ لِعِبادِهِ لَبَغَوْ فِی الْأَرْ ـ ه؛ اگر خداوند در هر نوع روزی را بر بندگانش می گشود، در زمین ستم پیشه می کردند». (شورا:۲۷) موسی(ع)، به حکمت جهان آفرین اقرار کرد و از تجاسر خویش استغفار.

خا برات، پیشنهادها ونظرات خود را برای ما ارسال‌کنید

روی پاکت نامه بنویسید: مربوط به ضمیمه خانواده

ایمیل ضمیمه خانواده روزنامه اطلاعات (ویژه خوانندگان)

khanevadeh@ettelaat.com

شماره تماج تجبیبر

...قاب هشت

▲ بازار قیـ ـریه؛ یادگار بـ اشکوه صتویان در اصتهان عکچها: تسنیم

تأثیرات منفی چهره‌های مشهور شبکه‌های اجتماعی روی بچه‌ها

افراد بی هنری که معروف می‌شوند

• یگانه خدامی

حتماً خبر داریـــد که چند روز پیش یک زن ایرانی‌تبار به دفتر یوتیوب، شبکه به اشتراک‌گذاری ویدئو، حمله و تیراندازی و در نهایت خودکشی کرد. او گفته بود یوتیوب ویدئوهایش را در رده‌بندی‌های پایین قرار داده و دیگر نمی‌تواند تبلیغات بگیرد. این خبر خیلی‌ها را متعجب کرد و بسیاری از کاربران شبکه‌های اجتماعی شروع به کندوکاو در صفحه او کردند که یکی از افراد معروف اینستاگرام بود. هرچند که بلافاصله این شبکه اجتماعی صفحه او را مسدود کرد. با این اتفاق بار دیگر این مساله مطرح شد که چرا چنین افرادی معروف می‌شوند؟!

ه تورشر اوقی

نسیم اقدم کســـی بود که در دفتر یوتیوب تیراندازی کرد. او یکـــی از معروف‌ترین کاربران ایرانی اینســـتاگرام بود و ۱۳۷ هزار فالوور داشت. خیلی‌ها ویدیوهای او را تماشا می‌کردند. ویدئوهایی که عجیب و غریب بود و در واقع هیچ چیز نبود! مانند بسیاری از افرادی که این روزها در این شبکه اجتماعی معروف می‌شوندوویدئوهاوعکس‌هایشان لایک‌های بالا می‌گیرد و پای هر کدام شان کاربران نظر می‌دهند و با هم دعوا می‌کنند. کاربرانی که پیش از این هیچ کس جز افراد خانواده و دوســـتان شان آنها را نمی‌شناختند در مدت کوتاهی آنقدر مشهور می‌شوند که بسیاری از شرکت‌ها و کسب و کارها برای تبلیغات فعالیت‌ها و محصولات شان به آنها مراجعه می‌کنند.این افـــراد پول‌های کلانی برای تبلیغات می‌گیرند و باز هم در مدت کوتاهی ثروتی عجیب بهم می‌زنند بدون اینکه هنر، تحصیلات، شغل مناسب و و قابلیت خاصی داشته باشند. کسانی مثل تتلو، وحید خزایی، پسر بچه‌ای که به زبان مازندرانی صحبت می‌کرد و به کچلیک معروف شد و... که اگر عضو اینستاگرام باشید حتما آنها را می‌شناسید.

دیدن ویدئوهای این افراد هیچ دانشی به کاربران اضافه نمی‌کند و بیانگر هیچ چیز نیســـت و فقط برای مطرح کردن آنهاست. فرمولی که هر روز افراد بیشتری به آن برای مشهور و پولدار شدن آن را اجرا می‌کنند.

اما کســـانی که برای رســـیدن این افراد به هدف شـــان به آنها کمک می‌کننـــد کاربران این شبکه‌های اجتماعی هستند که از سر تفریح و خنده و وقت‌گذرانی صفحات این افراد را می‌بینند و با لایک‌ها و پیام‌هایشان هر روز آنها را برای ادامه دادن به رفتارهای عجیب شان تحریک و تشویق می‌کنند. البته این مساله فقط محدود به ایران و کاربران ایرانی این شبکه اجتماعی نیست و مساله‌ای جهانی است.

به ایـــن افراد بچه معروف‌ها و شـــاخ‌های اینستاگرام هم می‌گویند اما یک عنوان خاص هم به آنها داده می‌شود؛ اینفلوئنسرها. یعنی افراد شناخته شده و تاثیرگذار در شبکه‌های اجتماعی. حالا اینکه با کدام قابلیت به این عنوان دســـت پیدا کرده‌اند گویا چندان مهم نیست! آنها مشهور می‌شوند، تبلیغ می‌کنند، پولدار می‌شـــوند و شرکت تبلیغ‌دهنده فروشش را بالا می‌برد!

آنها آنقدر به این شرایط عادت می‌کنند که وقتی فالوورها و تبلیغات شان کم می‌شود واکنش‌های منفی نشان می‌دهند. با کاربران مشهور دیگر دعوا می‌کنند و بقیه را متهم به آمارسازی و داشتن فالوورهای فیک می‌کنند. یا حتی مانند نسیم اقدم کاری می‌کنند که جهان را حیرت زده می‌کند؛ تیراندازی به عوامل یک شبکه اجتماعی و خودکشی!

لارول شایقربم

مشهور شدن افراد این چنینی در اینستاگرام آنقدر غیرمنطقی و ناراحت کننده است که مدتی پیش مساله «معروف شدن احمق‌ها!» مطرح شد و در مقابل آن کمپینی به نام «احمق‌ها را معروف نکنیم» ایجاد شد. این کمپین از کاربران اینستاگرام می‌خواهد از دنبال کردن صفحات افرادی که هویت مشخصی ندارند و با به نمایش گذاشتن رفتار ناشایست در فضای مجازی مشهور شده‌اند، خودداری کنند.کمپینی که ابتدا در اروپا و آمریکا شکل گرفت و بعد به ایران هم رسید و کاربران با هشتگ «احمق‌ها را معروف نکنیم» تلاش کردند این وضع را تغییر دهند.

این کمپین هشـــدار می‌دهد که این افراد با به نمایش گذاشتن انواع بی‌بند و باری، تبدیل به الگو می‌شـــوند و این خطرناک است .افرادی که به این کمپین پیوســـتند می‌گویند: «احمق‌ها حتی ارزش ندارند، شما ثانیه‌ای وقت بگذارید و صفحه آن‌ها را دنبال کنید. فالو و لایک کردن آن‌ها یعنی شـــما شخصیتتان به اندازه آن‌ها پایین است و هم عقیده آن‌هاهستید.»

اما با فالوورهای بالای این افراد به نظر می‌رسد این کمپین تاثیر آنچنانی نداشته است.

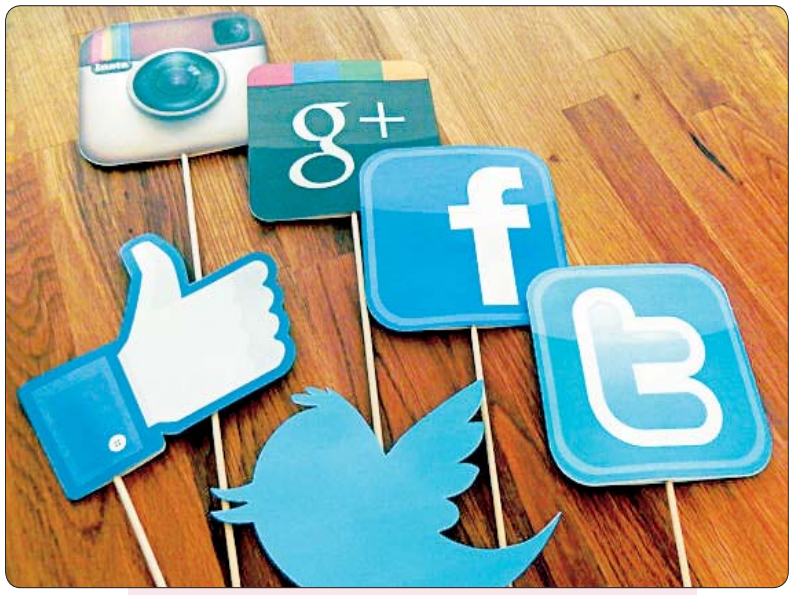

خطر ته؛ ه‌هاراتزیرمی‌تر ر

این مسائل بار دیگر اهمیت نظارت بر فعالیت کودکان، نوجوانان و جوانان در شبکه‌های اجتماعی را نشان می‌دهد. افرادی که بیشترین تاثیر را از این شبکه‌ها می‌گیرند و البته آسیب‌ها هم بیشتر متوجه آنهاست.

حضور چهره های مشـــهور اما بی هنر در اینســـتاگرام از دو جهت برای بچه‌ها آسیب رسان است. اول اینکه آنها با دیدن این افراد دوست دارند شبیه آنها شوند. تلاش می‌کنند مشهور شوند و ممکن است به هرکاری برای رسیدن به این هدف دست بزنند. کارهایی که گاهی بسیار خطرناک است! راهی مثل اقدام به خودکشی که در این شبکه‌ها کم هم دیده نشده است.

نوجوانان و جوانان به عواقب این فعالیت‌ها فکر نمی‌کنند و فقط دوست دارند مشهور شوند و پول دربیاورند و این الگوهای نامناســـب مقابل چشم شان است. شما نمی‌دانید در صفحه فرزندتان و زمان وقت گذرانی او در این شبکه‌ها چه می‌گذرد و ممکن است یک دفعه با آسیبی مواجه شوید که زندگی فرزندتان را گرفته است. افراد نامناسبی که پای پست‌های این چنینی کامنت می‌گذارند و ممکن اســـت برای پیام خصوصی دادن هم اقدام کنند و حرف‌های نامناسبی که زده می‌شود برای کودکان و نوجوانان بسیار خطرناک است.

از سوی دیگر اگر حتی فرزندتان قصد پیوستن به خیل افراد معروف شبکه‌های اجتماعی را نداشته باشد، دنبال کردن این افراد برایش تاثیر مثبتی ندارد. کارهای غیرمنطقی آنهـــا می‌تواند الگویی حتی نامحسوس برای بچه‌ها شود و ممکن است ادبیات بد آنها رویشان تاثیر بگذارند. در میان این افراد مشهور کسانی هســـتند که ویدئوهای غیراخلاقی و حتی مستهجن منتشر می کنند که به سرعت بین کاربران پخش می‌شود و تماشای آنها جز آسیب روحی برای بچه‌ها هیچ چیز ندارد. از سوی دیگر ممکن است بچه‌ها با دیدن شرایط زندگی این افراد و ثروتی که به دست آورده‌اند دچار افسردگی شوند.

به همین دلایل باید بـــر فعالیت و حضور فرزندانتان در شبکه‌های مجازی نظارت کنید. البته به شکلی که باعث لجبازی آنها و گرایش بیشتر به این شبکه‌هانشود.

باید راه‌های دوستانه و موثر و تاثیرگذار را پیدا کنید. البته ابتدا باید با فضای مجازی آشـــنا باشید. اگر تســـلطی بر این فناوری فراگیر نداشته باشید حرف‌هایتان هم موثر نخواهد بود چون نظرات تان شباهت و انطباقی با شرایط و فضای این شبکه‌ها ندارد و در واقع نه شـــما حرف‌ها و دلایل علاقه فرزندان تان را به این فضا درک می‌کنید و نه آنها از دلایل نگرانی تان چیزی می‌فهمند!

برای نظـــارت و کنترل حضور بچه‌ها در این شبکه‌ها مثلا می‌توانید ارتباطات عاطفی و منطقی را در خانواده تقویت کرده و تفریح‌های سالم خانوادگی را بیشتر کنید. تنهایی فرزندان و نبود ارتباطات خوب در خانـــواده یکی از دلایـــل گرایش بیش از حد بچه‌ها به شبکه‌های اجتماعی چون اینستاگرام است. گذراندن اوقات بیشتری با فرزندان در فضای بیرون از خانه به طوری که فرزندان از نظر عاطفی، احساس خلأ نکنند و برای جبران این کمبود به فضای مجازی پناه نبرند، حتما مؤثر است!

راه‌هایی مثل ایجاد محدودیت زمانی یا معرفی صفحات مثبت و خوب به فرزندان هم موثر است. با آنها درباره این صفحات حرف بزنید و تلاش کنید آنها هم درباره صفحاتی که می‌بینند با شما صحبت کنند.

شما با این کار هم نشان می‌دهید با این فضا بیگانه نیستید و هم می‌توانید آنها را به دیدن صفحات خوبی سوق دهید.

پیشنهاد هفته

برای آنکـــه از روزهای عمرتان خاطره داشته باشید نباید منتظر اتفاقی بمانید که خودش را در خاطر شما ثبت کند. خاطرات ساختنی اند؛ همین امروز دست عزیزانتان را بگیرید و به یک تفریح جدید دعوتشان کنید. کاری کنید که امـــروز در ذهن خانواده تان ماندگار شود. کاری متفاوت کنید؛ نه پیچیده، سخت یا گران قیمت. فقط کاری کنید که شاد شوید و در خاطر عزیزانتان بمانید. ما هم برای شـــما پیشنهادهایی داریم که ممکن اســـت ایده ساخت این روز خوب را برایتان فراهم کنند.

... سینما

لاتاری

پیشـــنهاد بعدی ما برای سینما دوستان، فیلم لاتاری است؛ فیلم جدید و خوش ساختی از محمدحسین مهدویان که بازیگرانی مثل حمیـــد فرخ‌نژاد، ســـاعد ســـهیلی، هادی حجازی‌فر، نـــادر ســـلیمانی، مهـــدی زمین‌پـــرداز، علیرضـــا اســـتادی، جـــواد عزتـــی، زیبـــا کرمعلی و مهســـا باقـــری در آن نقـــش آفرینی می‌کننـــد. لاتـــاری به موضـــوع قاچاق دختـــران ایرانی به کشـــورهای حاشـــیه خلیج فـــارس می‌پـــردازد و ماجـــرای امیرعلی و نوشـــین را روایـــت می‌کند که قرار اســـت با هـــم ازدواج کنند، اما خانواده نوشـــین دچار ورشکستگی شده اند.

پدر دختر مخالف ازدواج است و از طرفی فردی به نام سامی، نوشین را برای کار در یک شرکت حسابداری انتخاب می‌کند و به دوبی ترانسفر می‌کند.

چند روز پس از عزیمت نوشین به دبی خبر خودکشی او می‌رسد و امیرعلی دیوانه‌وار به دنبال حقیقت می‌رود.

... تئاتر

مرد شده

تالار مولوی این روزها در ســـالن اصلی خود میزبان نمایشی به نام «مرد شده» اســـت که تا ۱۴ اردیبهشت ماه هر شـــب ســـاعت ۲۱ روی صحنه مـــی‌رود و اجرایـــی ۸۰ دقیقـــه‌ای دارد.

ایـــن نمایـــش کاری اســـت به نویســـندگی و کارگردانی آســـو بهـــاری کـــه بازیگرانی مثل مجتبی فلاحی، نســـیم میرزاده، بهزاد خلج و دنا تارفـــی در آن نقش آفرینی می‌کنند.

نمایش «مرد شده» روایتی مستند از زندگی ریحانه، دختر تک تیرانداز کُرد کوبانی است که به فرشته کوبانی شهرت دارد و برای سرش جایزه ۲ میلیون دلاری تعیین شده بود.

بـــرای دیدن این نمایـــش باید به خیابـــان انقلاب، ابتـــدای خیابان شـــانزده آذر، شـــماره۱۶ مراجعـــه کنید. بهـــای بلیت نمایـــش ۲۵هزار تومان است.

کارگل داستان شنبه‌ها بمرگتر شلل است و رق لنم لکند که علل ا : شممنبه‌ها به ک م لروند در بابل و علل ا : در تقران صقارشنبه‌ها. علل ا : خانه دارند و علل ا : داذ لخ و و بع لها هر روز هکته ست ت کار م لکنند. همه شان د د ه نوشتن دارند و همین کا یست برا : این که ناد کارگاه اان را عو کنند و ب ق ارنده داستان‌ها : از شنبه تصقارشنبه.

رودابه کمال ل

گل‌های اهلسی

شویسندزگ هنلیه لارابی

دختر نیمه‌نشسته در تخت فلزی ابروهایش را درهم کشید، لیوان آب و قرص را با دست پس زد. زن روپوش سفید مقنعه سیاهش را کمی عقب کشید و گفت: «باید بخوری، دردت رو آروم میکنه.»

دختر موهای آشفته مشکی‌اش را از جلوی چشمانش محکم کنار زد و گفت: «نمی‌خوام، تا خبری از خونواده‌ام نرسه هیچی نمیخورم.» زن گفت: «چرا لج میکنی؟ بالاخره بی‌خبر نمی‌مونی، ببین بقیه هم مثل تواند، همه از خونواده‌هاشون خبر ندارن».

دختر به سختی پای چپش را به سمت پایین تخت سر داد و پتو را روی صورتش کشید، زن کمی ایستاد بشقاب آب و قرص را پایین تخت گذاشت و به آبدارخانه رفت.

***

مژده در شیشـــه‌ای مشبک را باز کرد و بلند گفت: «سلام». چند ســـر به طرفش برگشت و جواب سلام دادند. مژده به اطراف چشم چرخاند. ساعت ده صبح بود تمام ۹ نفری که در این خوابگاه اسکان شده بودند، روی تخت‌ها دراز کشیده بودند. تنها نیلوفر پتو را روی صورتش کشیده بود.

لبه اولین تخت نشست و کیف بزرگش را روی زمین گذاشت. زن جوان سبزه رو به پشت دراز کشیده بود، عروسک نوزادی را که به سینه‌اش چسبانده بود کنارش گذاشت.

مژده با لبخند گفت: «شکر خدا، خیلی بهتری» کف دست‌هایش را به هم کوبید و گفت: «حالا هم از شوهر و بچه‌هایت خبر داری.» زن جوان لبخندی زد و گفت: «همه‌شون اینجان!» برق خوشحالی در چشمان مژده درخشید و گفت: «راست می گی؟! اینکه عالیه! کجان؟!» زن جوان پای گچ گرفته‌اش را آرام تکان داد و خودش را کمی بالا کشید و گفت: «پدرشون اونارو برده حمام.» مژده دست راست زن را آرام فشار داد و گفت: «خیلی خوشحالم، بهتر از این نمیشه دیگه خیالت راحت شد، مهم اینه که شوهر و بچه‌هات سالمند، ایشا ا... به زودی یه خونه نو می‌سازین ولی محکم‌ها! که دیگه آجرهاش مثل بارون نریزه رو سرتون!» چشمکی زد و خندید. زن جوان هم خندید.

یک مرتبه لبخند زن جوان با گره ابروهایش نیمه شد و قطره‌های اشک بر گونه‌هایش سرازیر شـــد. مژده گونه زن جوان را خشک کرد، دستی روی شانه‌اش کشید و گفت: «حق داری. خیلی سخته، ولی جوونی، به زودی یکی دیگه...»

با شنیدن سر و صدا از تخت نیلوفر، سرها به آن طرف چرخید. مژده فوری بلند شد. به زن جوان ببخشید گفت، کیفش را برداشت و به طرف نیلوفر رفت.

نیلوفر لباس‌های روی تختش را کنار زد و گفت: «نمی‌خوام.» زنی که مانتوی سورمه‌ای به تن داشت گفت: «خب این چطوره؟ مانتوش خوبه. کلفته!» نیلوفر مانتو را پس زد و با چهره درهم گفت: «اینا بهترند، مثل نواند... » نیلوفر سرش را که‌هاله‌ای از موی مشکی به اطراف پراکنده شده دور سرش را فراگرفته بود، گفت: «نمی‌خوام، این آشغالا رو نمی‌پوشم....» صدایش را بلند کرد: «همین لباس‌های تنم که...» مژده فوری از کیفش کیسه نایلون سفید کلفتی بیرون آورد و جلوی نیلوفر گذاشت و گفت: «مال توان، نوی نو....»

مژده بلوز و شلوار شیری رنگی را در آورد. نیلوفر آرام شد.

ـ «ببین خوشت میاد؟» بلوز و شلوار تا شده را باز کرد و روی تخت پهن کرد.

روی نیمه بلوز طرح گلهای اطلسی بنفش و صورتی بود که مثل آبشار از یک طرف بلوز تا نیمه دیگر شلوار و ریخته شده بودند. نیلوفر به لباسها چشم دوخت. کاملاً آرام شده بود. دو زن لباس‌ها را جمع کردند و به سمت تخت دیگری رفتند. چند نفری که بیدار شده بودند از در بیرون رفتند، دو نفر لب تخت‌هایشان نشسته بودند و ساک‌های راه راه نایلونی را به طرف خودشان می‌کشیدند.

مژده آرام پرسید: «خوشت میاد؟» نیلوفر لبخند زد، ســـرش را بالا آورد و نگاهش روی صورت مژده لغزانده شد. گفت: «خیلی قشنگه...» بعد اشکها بی‌اختیار بر صورتش فرو ریختند.

مژده دستپاچه شد، در جیب‌های مانتویش دنبال دستمال گشت. دستمال کاغذی را به نیلوفر داد، نیلوفر به هق هق افتاد. دستمال را جلوی بینی و دهانش گرفت، شانه‌هایش می‌لرزیدند. مژده کنارش نشست.

دستش را دور شانه‌هایش حلقه کرد. نیلوفر همچنان گریه می‌کرد. مژده دست چپش را آرام بالا آورد و موهای نیلوفر را روی سرش خواباند و نوازشش کرد. لرزش شانه‌های نیلوفر جایش را به هق هق گریه داد. همانطور که سرش روی شـــانه مژده بود، قطره‌های اشک با هق هق سینه از چشمهایش فرو میریختند. مژده او را بیشتر به خودش فشرد. نیلوفر اشک‌هایش را پاک کرد و زیر لب گفت: «گل‌های حیاط خاله‌ام همینطوری بود....» بعد از چند بار بالا و پایین رفتن سینه‌اش، نفس عمیقی بیرون داد و گفت: «عیدها می‌رفتیم اونجا با مامان و بابا و...» شدّت گریه مانع ادامه صحبتش شد. با دستانش چشم‌هایش را پوشاند و سخت گریه کرد. صدای گریه اش مثل چادر شب روی تخت‌ها را پوشاند. صدای گریه زیر و بلند بقیه به سختی به گوش می‌رسید.

مژده همانطور که بی‌حرکت لبه تخت نشسته بود. به تک تک زنها نگاه کرد. آنها که به پهلو دراز کشـــیده بودند شانه‌هایشان می‌لرزید و چند نفر نشسته اشکهایشان را پاک می‌کردند.

مژده نفس عمیقی کشید و به سقف نگاه کرد. بازوی نیلوفر را فشاری داد و گفت: «تو نیلواکی! صبرت زیاده...» ناگهان نیلوفر بی‌حرکت نشست. سرش را راست کرد و به چشمان مژده خیره نگاه کرد و گفت: «از مادرم خبر دارین؟!»

چشـــمان مژده در حدقه ســـرگردان شد نمی‌دانست به کدام سمت نگاه کند. فوری پرسید: «چطور؟!» نیلوفر صورتش را با آســـتین بلوزش خشـــک کرد و گفت: «فقط مامانم منو اینطوری صدا می‌کرد!» مژده گره روسری اش را سفت کرد و آب دهانش را به ســـختی قورت داد. نیلوفر با نگاه منتظر چشم از دهان او برنمی داشت، دوباره پرسید: «باهاش حرف زدین؟! مگه نه؟» مژده کیفش را برداشت.

نیلوفر بی‌وقفه سؤال می‌کرد: «حالش خوبه؟ بابام چی؟» مژده زیپ کیفش را باز کرد و دستش را داخلش کرد. نیلوفر همچنان چشم به دهان مژده دوخته بود: «از خواهرها و برادرهام خبر داری؟»

مژده داخل کیفش را به هم ریخت. نیلوفر آب دهانش را قورت داد و بازوی مژده را گرفت و گفت: «همه زنده ان؟» مژده دفتر یادداشـــت و خودکاری از کیفش در آورد و گفت: «شـــماره تماستون رو بده.»

ـ «خونه مون خراب شده.»

ـ «شماره تلفن، فامیل، همسایه، کسی یادت هست؟»

ـ «نمی دونم، یادم نیست. مگه خونه‌هاشون سالم مونده؟! من رو از زیر آوار در آوردن.»

مژده دفتر یادداشتش را باز کرد، ته خودکارش را فشار داد و گفت: «اسم مامان و بابات رو بگو، برات خبر می گیرم، فامیلی‌ات چی بود؟»

نیلوفـــر بـــازوی مـــژده را رهـــا کرد و خیره نگاهش کرد.

... کتاب

هرس

رمان هرس دومین اثر نسیم مرعشی است؛ نویسنده جوان و خـــوش ذوقی که قبل‌تر با اولین رمانش یعنی «پاییز فصل آخر سال است» برنده جایزه ادبی جلال آل احمد شد و این بار در رمان هرس روایتی از جنگ طولانی ایران و عراق را نوشته است. هرس آن طور که در پشـــت جلد کتاب آمده، رازهایی را روایت می‌کند که سرنوشت پســـران و مادرانی را رقم زد که در لایه‌های تاریخی غلیظ گم شـــدند... داستان این رمان در مورد زندگی مشترک زوج خرمشهری به نام‌های رسول و نوال است که با شروع جنگ و مرگ اولین فرزندشان هیچگاه به شکل عادی خود باز نمی گردند.

با اینکه جنگ تمام شـــده اما نوال هنوز آن را نپذیرفته و در بهت روزهای جنگ به سر می‌برد. هرس در ۱۸ فصل کوتاه نوشته شده و توسط نشر چشمه در ۱۸۵ صفحه به قیمت ۱۶هزار تومان منتشر شده است.

... موزه

موزک واشواها

منزل منطقـــی نژاد در شـــیراز به موزه آرشیو آوا و نواها معروف اســـت. این بنا که متعلق به اواخر دوره قاجاریه است در گذر مجاور ضلع جنوبی مسجد شهدا در میدان احمدی واقع شده است تزئیناتی از آینه کاری مقرنس کاری شده و گچ بریهای بسیار زیبا و نقاشی‌هایی در بدنه و سقف با طرحهای گل و بوته و همچنین تابلوهای متعدد از چهرهٔ زنان و تصایر قصرها به سبک اروپایی از ویژگی‌های این بنا است. این منزل پس از مرمت جهت کاربری موزه موسیقی مناسب تشخیص و آماده سازی شد.قسمت اصلی موزه اتاق شنیداری دیداری و آرشیو صوتی و تصویری است و بخشهای دیگر شامل گالری ساز گالری اسناد و دست نوشته‌های استادان موسیقی کارگاه ساخت ساز سنتی تالار موسیقی ملل مرکز آموزش موسیقی و... است.

... گشت و گذار

دریای‌ه‌افیمالام

در مســـیر جـــاده چمستان به نور، دریاچه‌ای قرار دارد که برای خیلی از توریســـت‌ها، یادآور مناظر زیبای سوئیس است. دریاچه‌ای که الیمالات نام داشته و برای رسیدن به آن، باید از قلب جنگلی مملو از درختان تنومند هزار رنگ گذر کرد. دریاچه الیمالات را باید نگین نور دانست که درختان تنومندش، او را همچون نگین در آغوش گرفته اند. انعکاس فوق العاده رنگ‌های پاییزی در آب، تصویری متفاوت را برای شما به‌نمایش می گذارد. الیمالات در ۸ کیلومتری نور در مسیر جاده نور ـ چمستان قرار دارد و فاصله آن از جاده اصلی نور به چمستان حدود ۳ کیلومتر است. به عبارتی دریاچه الیمالات در مسیر جاده ارتباطی نور به چمستان قرار دارد و در قسمت جنوبی دوراهی روستای کارگرکلا جای گرفته است. فاصله آن از جاده اصلی نور به چمستان حدود سه کیلومتر برآورد می‌شود.

...پیشنهاد سرآشپز

پسته پلو با مرغ

پسته‌پلو غذایی بسیار خوشمزه و تشریفاتی است که می‌توانید با مرغ یا گوشت ماهیچه طبخ کنید. این غذا هم با پسته تازه و هم با پسته‌های باقی مانده از آجیلتان امکان پذیر است و حالا که حتما بخشی از آجیل عیدتان اضافه آمده بهتر است این غذا را بپزید و از طعم متفاوت آن لذت ببرید. در این جا شما را با شیوه طبخ پسته پلو با مرغ آشنا می‌کنیم.

● **موادطزطه**

یی‌ج	۳قبیاه
قسته	و فشرط
مرغ	۴تقه
شویرخ ک	ی فـقبیاه
روغن	ی فـقبیاه
زلی‌را ا	به‌مقرارطزط
ی‌مک‌وفلل	به‌مقرارطزط

● **رز تتبه**

پسته را پوست گرفته و چند ساعتی خیس کنید تا نرم و تازه شود. سپس آب آن را گرفته و در کمی روغن تفت دهید.

برنج را از قبل با کمی نمک خیس کرده آبکش کنید. کف قابلمه روغن بریزید و ته دیگ دلخواهتان را بچینید.

سپس برنج، پســـته و شوید خشک را به صورت لایـــه لایه در قابلمه بریزید و روی حرارت ملایم دم کنید.

مرغ را در روغن و کمی زرد چوبه و نمک و فلفل و زعفران سرخ کنید. هنگامی که رنگ مرغ طلایی شد کمی زعفران روی آن بریزید و روی حرارت ملایم بگذارید تا آب آن غلیظ شود.

هنگام سرو غذا، روی برنج زعفران ریخته و مرغ را لا به لای برنج توی دیس بچینید یا به صورت جداگانه سرو کنید.

...خانه داری

۱۱ روش خانگی برای رفع لکه‌ها

۱.سـ ل شو ه‌ه‌فی‌عی

بهترین راه حل برای شستشو و لکه‌گیری لباسی که به سس گوجه فرنگی آغشته شده این است که ابتدا آن را در آب سرد با ماده پاک‌کننده فراوان بخیسانید سپس طبق معمول آن را با یک ماده سفیدکننده شسته و آبکشی کنید.

ف شقاص

اگر شـــکلات روی لباس یا رومیزی ریخت، سریع روی لکه را اسپری پاک‌کننده بپاشید. چنانچه لک باقی ماند و پاک نشد با ماده سفیدکننده آن را بشوئید.

۳.وقه آب‌مبو

میوه‌هایی که رنگین هستند مثل گیلاس، انار، شـــاه‌توت و این قبیل لکه‌ها را می‌توانید با محلول ده درصد هیدروســـولفیت دو سود برطرف کنید. اما لکه‌هایی کـــه ازمیوه‌های بی‌رنگ ایجاد می‌شود، مانند سیب، گلابی و امثال اینها. با شستن معمولی با آب و پودر لباسشویی برطرف می‌گردد. پارچه را در آب سرد بخیسانید و آن را با مواد سفیدکننده بشوئید.

۴.چا وقتو

بهترین راه حل شستشوی چای و قهوه از روی لباس یا پارچه، این است که ابتدا پارچه را با آب سرد خیس کنید. سپس آن را به یک ماده لک برنده یا سفیدکننده شسته و بعد آن را همراه با ماده لکه زدا یا سفیدکننده بشوئید ضمنا توجه داشته باشید که چنانچه لکه‌ها قدیمی است از مواد آنزیم دار استفاده نکنید. اگر لکه خشک است می‌بایست ابتدا حدود نیم ساعت در آب سرد بخیسانید سپس لکه را با مواد پاک‌کننده بشویید.

و.وقه‌ش ع

اگر بر اثر ریختن مواد شمع، لکه ایجاد شود ابتدا موم یا مواد شمعی را با یخ سفت کنید و بعد قشری را که روی لباس یا پارچه بوجود آمده با پشت کارد پاک کنید. روی لکه و زیر آن را بین دو عدد دستمال کاغذی سفید قرارداده و روی آن اتوی داغ بکشید. دستمال کاغذی‌ها را چند بار عوض کنید تا موم بیشـــتری را به خود جذب کرده و از انتقال لک به قسمت‌های دیگر جلوگیری شود. سپس با دستمال کاغذی خشـــک کنید بگذارید پارچه خشک شود و بعد آن را با آب داغ بشـــویید اگر رنگی روی پارچه باقی ماند آن را مجددا با مواد سفیدکننده شستشو دهید.

عی‌وارچسب‌آداه‌ل‌وچ مبسما ع

سطح ماده چسبنده را با مالش یک تکه یخ سفت کرده و سپس با پشت کارد بتراشید با الکل پاک کنید؛ سپس آن را با آب گرم بشویید.

۷.وقه ه‌وهر

لک‌های جوهر به سختی پاک می‌شوند یا معمولا پاک نمی‌شوند. سعی کنید این لکه‌ها را با آب بشویید و این عمل را چندین بار تکرار کنید تا زمانی که لک باقی نماند. چنانچه پاک نشد آن را در مخلوطی از نصف استکان آمونیاک خانگی و دو لیتر آب گرم به مدت یک شب بخیسانید و مجددا با آب داغ بشویید.

روش دیگر این اســـت که ابتدا لکه را با محلول پرمنگنات پتاسیم دو درصد بشوئید، چند دقیقه صبر کنید تا محل لکه به رنگ قهوه‌ای درآید، سپس روی آن محل اندکی اسید اکزالیک ده درصد بریزید تا کاملاً بی رنگ شود و لکه برطرف گردد.

اگر پارچه رنگ شده نخی باشد، می‌توان آن را بـــا آب ژاول پاک کرد. لکه‌های جوهر خودکار را روی یک دستمال کاغذی قرار داده روی محل لک شده را مواد پاک‌کننده بمالید و یا روی آن پاک کننده‌های الکل دار اسپری کنید. چنانچه از لکه‌ها باقی مانده‌اند این عمل را تکرار کنید. سپس شسته و آبکشی نمایید.

۸.چربی غذاوی‌گ‌خور چ

برای برطرف کردن لکه خورش، پارچه را با پودر لباسشویی بشوئید و چنانچه رنگی روی پارچه باقی ماند می‌توانید آن را با محلول دو درصد پرمنگنات دو پتاسیم و اسید اکزالیک برطرف کنیـــد. لکه‌های چربی هم با محلول آب گرم و پودر لباسشویی به آسانی برطرف می‌شـــوند. چربی حیوانی، روغن سالاد، کره، مایونز، روغن آشپزی، روی لکه‌های کوچک را اسپری مخصوص لکه‌زدا بپاشید سپس با یک مایع پاک‌کننده در بالاترین دمای آب که برای پارچه مضر نباشد آن را شستشو دهید.

۹.ر گی‌قارچه

برای پاک کردن رنگی که از پارچه دیگر سرایت کرده است ابتدا لباس رنگ گرفته را با مواد آنزیم‌دار بشویید سپس با مواد سفیدکننده کلردار بشویید.

۱.طکی‌اخن

پاک کردن بعضی از لک‌های به جا مانده از لاک ناخن امکان‌پذیر نیست. در این موارد باید با احتیاط از مواد پاک‌کننده لاک استفاده کنید. ترجیحا این مواد را در گوشه کوچکی از پارچه یا سطح رنگ گرفته امتحان کنید و اگر رنگ اصلی را از بین نبرد یا باعث تغییر بافت سطح لکه دار شده نشد، از آن روی لکه بمالید و به سرعت با آب بشویید.

۱۱ووازط آرایـ ی

زیاد پیش می‌آید که لباس خانم‌ها با مواد آرایشـــی به ویژه کرم پودر و پنکک و رژلب کثیف شود. در چنین مواردی ابتدا لکه را بایک اسفنج یا پنبه حاوی محلول پاک‌کننده تمیز کنید. سپس آن را بشویید در صورتی که پاک نشده بود مجدا این عمل را تکرار کنید.

...دنیای شیرین

چیز کیک نوتلا

● **موادطزطه**

شقاص فیلی‌وتلا	۳قا قشقر
قربرما سقارقی‌ه	فشرط
خامه فبـ یلی‌ه	فشرط
بسـ قوئبت‌شقلاتی ترمـ رار ۱۳ عـ رد	
تر	و شرط
قودرژطتبن	۱قا قشقر
آب‌ورط	ی‌فـ ا ستقا ا
شقاص تلخ	برا ص‌تئبن

● **رز تتبه**

بیسکویت‌ها را در میکسر ریخته و پودر کنید. سپس کره را که در دمای اتاق نرم شده به مواد بیفزایید و با همزن هم بزنید تا کاملا مخلوط شوند. این مخلوط را کف قالب کمربندی ریخته و با پشت قاشق صاف و فشرده کنید.

قالب را سلفون بکشید و در فریزر بگذارید. پودر ژلاتین را روی آب ولرم بپاشید و ۵ دقیقه صبر کنید تا آرام آرام حل شود. در این مدت ظرف آب را روی بخار آب کتری قرار دهید. سپس خامه، پنیر و نوتلا را با یکدیگر ترکیب کرده و به خوبی مخلوط کنید و ژلاتین حل شده را به آن بیفزایید. این مخلوط را روی لایه بیسکویتی در قالب بریزید و در یخچال بگذارید تا کاملا سفت شود. سپس آن را با شکلات تلخ یا انواع میوه‌ها تزئین کرده و سرو کنید.

...آشپزی رژیمی

خوراک دال عدس بوشهری

دال عدس یک غذای سالم، ساده و بسیار خوش طعم است که به عنوان یک شام سبک می‌تواند مورد استفاده قرار گیرد.

● **موادطزطه**

دال عـ رس	یکـ ی‌بم‌قبیاه
سبر	یکـ ی‌بم‌حبه
قباز	یکـ عـ رد
سبزمبری	دوعـ رد
رب	دوقاشق
تمبرهر ر	یکـ قبیاه
ی‌مک‌وادویه	به‌مقرارطزط

● **رز تتبه**

ابتدا عدس را پاک کرده و خیس کنید. پس ازگذشت ده دقیقه عدس را با سیب‌زمینی خردشده به همراه ۲ تا ۳ لیوان آب بپزید. تمبرهندی را نیز خیس کرده و کنار بگذارید. دراین هنگام پیاز را سرخ کرده و سیرکوبیده شده را به آن اضافه کنید. سپس به مقدار لازم رب‌گوجه‌فرنگی و همچنین نمک و فلفل و زردچوبه رابه مواد بیفزایید. در این مرحله تمبر هندی را از صافی رد کرده و به باقی‌مواد اضافه کنید. در مرحله آخر مواد را به عدس و سیب‌زمینی که در ابتدا پخته بودید اضافه کنید. پس از اینکه غذا جوش‌خورد و آب آن گرفته شد، غذای شما آماده است.

ورزش‌های ممنوع و مجاز برای مبتلایان به صرع

ورزش برای مبتلایان به صرع نه تنها ممنوع نیست که بسیار هم مفید است. چرا که باعث بازیابی توان بدنی، افزایش اعتماد به نفس و از بین رفتن تنش‌ها می‌شود.

اما بیماران مبتلا به صرع باید در حدی ورزش کنند که دچار خستگی نشوند چرا که خستگی باعث تجمع اسید لاکتیک در عضلات بدن می‌شود و رمق فرد را می‌گیرد.

این خستگی به مغز می‌رسد و عملکرد سلول‌های مغزی را مختل می‌کند و زمینه ساز بروز حمله صرع می‌شود.

مبتلایان به صرع می‌توانند بدون هیچگونه نگرانی این ورزش‌ها را در برنامه روزانه خود جای دهند:

ق پیاده روی
ق دو و میدانی سبک
ق آمادگی جسمانی با تمرینات منظم

البته اگر بیمار از محدوده زمانی حملات صرعی خود با خبر است و می‌داند که چه زمانی دچار تشنج می‌شود در آن زمان نباید ورزش کند.

ورزش‌هایی هم وجود دارند که در مواقعی که فرد دچار حملات صرع نمی‌شود برای او مجاز و مفید هستند اما چنانچه فرد از زمان وقوع حملات صرعی خود خبر دارد نباید به این ورزش‌ها بپردازد. این ورزش‌ها عبارتند از:

ق سوارکاری (ترجیحا جمعی)
ق دوچرخه سواری در حد ۲۰ دقیقه
ق شنای آزاد
ق ژیمناستیک در حد سبک

با این حال برخی ورزش‌ها در هر شرایطی برای مبتلایان به صرع ممنوع هستند. چون بر اثر فشار وارده ممکن است انعکاسات عصبی سلول‌های مغزی و اعصاب سلول‌های مغزی تحریک شود در نتیجه فرد دچار تشنج شود.

مشت زنی، وزنه برداری، فوتبال،هاکی و ورزش‌های پربرخورد از این دست هستند.

دلایل موجه برای گریه کردن

این ادعا که گریه راه حل رفع مشکلات نیست ادعای درستی محسوب می‌شود. با این حال باید بدانید به سه دلیل که در ادامه مطرح می‌شوند گریه کردن می‌تواند فوایدی هم داشته باشد.

گریه شما را به خود واقعی‌تان متصل می‌کند

گریه کردن صرفا نتیجه غم و ناراحتی نیست بلکه می‌تواند نوعی بیان تجربیات یک فرد باشد. ممکن است شما احساسات مختلفی را تجربه کنید که می‌توانند ناراحتی، تنهایی یا عصبانیت باشند. با این حال اگر شما به طور ناخودآگاه این احساسات را انکار کنید و آنها را نادیده بگیرید، اشک‌ها می‌توانند آنها را رو بیاورند و باعث شوند شما پیگیر این احساسات شوید. بنابراین اشک ریختن می‌تواند شما را به تجربیات زندگی و خود واقعی‌تان متصل کنید.

گریه کردن یکدلی را تقویت می‌کند

زمانی که مقابل دیگران، یعنی همان افرادی که به شما اهمیت می‌دهند اشک می‌ریزید، احساسات آنها نسبت به شما نرم می‌شود و به نوعی برای ایشان دری به روی تجربیات شما باز می‌شود. آنها در این مواقع با مهربانی در برابر شما واکنش نشان می‌دهند که این خود نوعی حس اعتبار و پشتیبانی برای شما محسوب می‌شود و در نتیجه سبب پیوند و تقویت ارتباط می‌شود.

گریه کردن تنش‌ها را از بین می‌برد

گریه کردن همواره به دلیل شوق تجربیات خوشایند نیست؛ گریه می‌تواند تنش‌ها را از بین ببرد. بنابراین بعد از گریه کردن شما احساس آرامش و سبکی بیشتر می‌کنید و این در حالیست که بدنتان نیز آرامش بیشتری دارد. اینکار نه تنها احساس شما را تغییر می‌دهد بلکه کمک می‌کند تلشهنتان از درگیری فکری موقعیتی که دارید آزاد شود.

ارتباط شاخص چاقی با خطر ابتلا به زوال عقل

مغز انسان به طور طبیعی با افزایش سن کوچک می‌شود اما چاقی که با بیماری‌های دیابت، سرطان و بیماری قلبی مرتبلا است بر زمان شروع و میزان پیشرفت فرسودگی مغز تاثیر می‌گذارد.

در یک بررسی به ارتباط بین شاخص توده بدنی در دهه ۵۰ سالگی عمر و خطر ابتلا به زوال عقلی پرداختند. در این بررسی آمده است: افرادی که در دهه ۵۰ سالگی عمر خود شاخص توده بدنی بالاتری دارند بیشتر احتمال دارد در دو دهه بعدی زندگی‌شان دچار زوال عقلی شوند.

محققان انگلیسی با مطالعه روی ۱٫۳ میلیون نفر به این نتیجه رسیدند که داشتن اضافه وزن به کاهش جریان خون در مغز منجر می‌شود.

همچنین چربی مازاد در بدن برای سیستم مغز و عروق مرتبلا با آن که خون را به مغز منتقل می‌کند، مضر است. عروقی که خون

حاوی اکسیژن را برای مغز فراهم می‌کنند عملکردشهنی را تقویت می‌کنند.

کاهش جریان خون به مغز یکی از فاکتورهای بالقوه در بروز زوال عقلی است هرچند مکانیزم‌های دیگری نیز وجود دارد. همچنین دیابت که پیامد شایع چاقی است با مشکلات متعدد متابولیکی همراه است که می‌تواند به کاهش جریان خون به مغز و بروز اختلال در واکنش پذیری عروقی منجر شود.

همچنین سال گذشته مطالعه دیگری در دانشگاه کمبریج انجام گرفت که نشان داد داشتن اضافه وزن در دوره میانسالی باعث می‌شود مغز ۱۰ سال فرسوده شود.

علاوه بر این، حجم ماده سفید که بخش‌های مغز را به یکدیگر مرتبلا می‌کند در افرادی که شاخص توده بدنی‌شان بالاتر از۲۵ است، کوچک‌تر است.

اسکن مغز کودک و تشخیص خطر ام‌اس

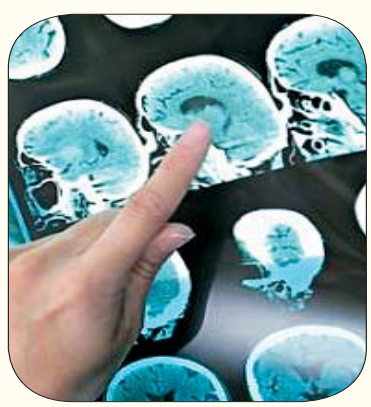

یافته‌های جدید نشان می‌دهد MRI مغز به تشخیص کودک در معرض ریسک بالای ابتلا به ام اس قبل از بروز علائم کمک می‌کند. علائم ام اس در کودکان دیر تشخیص داده می‌شود، اما پیشگیری از ناتوانی‌های ناشی از بیماری و عود بیماری دشوار است. تشخیص ام اس با استفاده از یافته‌های MRI و بدون علائم بیماری را RIS (سندروم جداشده رادیولوژیکی) می‌گویند.

به گفته محققان دانشکده ییل آمریکا، کودکان مبتلا به RIS نماینده گروهی از کودکان با ریسک بالا هستند که باید از لحاظ ابتلا به ام اس بالینی به دقت تحت نظر باشند.

در این مطالعه محققان کودکان را در شش کشور جهان بررسی کردند و دریافتند اسکن MRI می تواند تغییرات موجود در مغز را در ارتباط با ام اس و قبل از ظهور علائم بالینی بیماری آشکار سازد. کودکان در این مطالعه به خاطر سایر عواملی نظیر سردرد تحت اسکن MRI قرار گرفتند، اما این اسکن به شکل غیرمنتظره‌ای علائم ام اس را آشکار ساخت.

محققان دریافتند کودکان دارای نشانگر خاصی در مایع نخاعی یا تغییرات MRI در نخاع با بالاترین خطر ابتلا به علائم بالینی ام اس مواجه بودند.

سن واقعی‌تان را کمتر از شناسنامه فرض کنید

اگر می‌خواهید به زندگی‌تان کمک کنید، درباره سن واقعی‌تان به خودتان دروغ بگویید. یعنی سنتان را کمتر از واقعیت موجود در گواهی تولدتان بپذیرید!

در یک تحقیق جدید مشخص شده میزان مرگ و میر بین افرادی که نسبت به سن واقعی خود احساس جوان‌تر بودن می‌کنند کمتر است. در این تحقیق روی اطلاعات ۶۴۸۹ نفر با میانگین سنی ۶۵٫۸ سال تمرکز شده است.

این افراد احساس می‌کردند کمتر ۱۰ سال از سن واقعی خود جوان‌تر هستند.

وقتی محققان دانشگاه کالج لندن برای هشت سال این افراد را دنبال کردند تنها کمی بیش از ۱۴ درصد افرادی که احساس می‌کردند از سن خود جوانتر هستند فوت کردند. این عدد در مقایسه با ۲۴ درصدی که احساس می‌کردند از سن واقعی خود پیرتر هستند یا همان سن را حس می‌کردند و طی این سالها فوت شدند قابل توجه است. در عین حال ۱۸ درصد از کسانی که سن واقعی خود را احساس می‌کردند در این دوره زمانی فوت شدند.

مرهمی بر زخم‌های کودکی

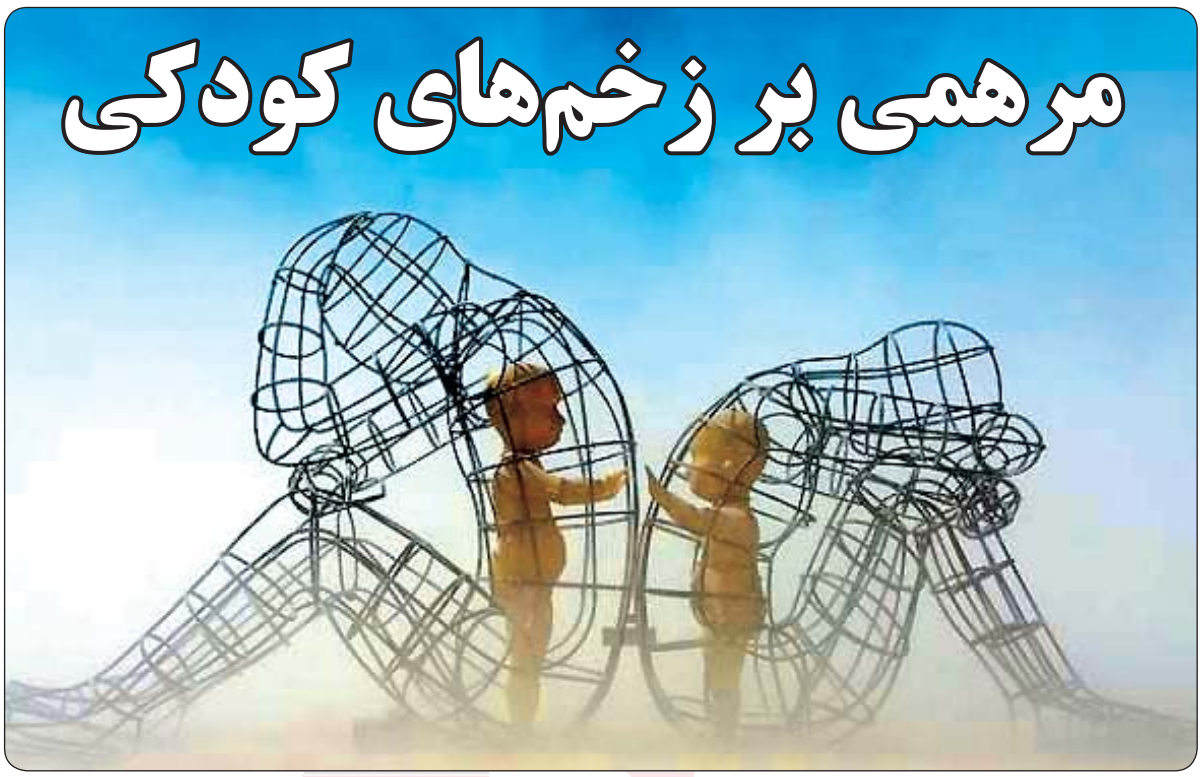

• **ریحانه دوستدار**

تروما برآمده از احساسات است. اگر ما ندانیم چگونه با احساسات تلخ ناشی از تجربه‌های دردناک خود مواجه شویم، زخم‌های عمیقی بر روح و روان ما برجای خواهد ماند. تروما زخم درمان نشده‌ای است که انرژی جسمی و توان روحی را کم می‌کند و زندگی را عمیقا تحت تاثیر قرار می‌دهد. هرچند یادآوری خاطرات سخت کودکی دشوار است اما روند طبیعی و سالم احساسات ناخوشایند مانند خشم، اندوه، ترس و شرم برای شفای تروماهای کودکی برای یک بزرگسال لازم است.

هر انسانی در ابتدای ایجاد زخم‌های احساسی همواره احساس می‌کند که خشونتی بر او روا داشته شده است و احساسات طبیعی ناشی از آن جریان را احساس می‌کند اما پس از مدتی متوجه می‌شود آن خشونت شخصی نبوده است بنابراین دیدگاه و برداشت منفی خود را کنار می‌گذارد و آن را رها می‌کند.

اما این روند سالم و طبیعی در برابر زخم‌های احساسی گاهی به طور خودکار اتفاق نمی‌افتد. در واقع به ندرت پیش می‌آید که فردی به زخم‌ها واکنش درست و سالمی نشان بدهد. این مساله شاید به این دلیل باشد که احساساتی مانند خشم و اندوه، آزاردهنده هستند و گریه کردن و ابراز آن در مواردی قابل قبول نیست بنابراین فرد زخم‌خورده به جای طی کردن فرآیند سالم احساسات خود را سرکوب می‌کند.

این موضوع برای کودکان پررنگ‌تر است. تحقیر ظاهر یک کودک می‌تواند او را به شدت خرد و کوچک کند و این مساله برایش به یک زخم درمان نشده تبدیل می‌شود که تا ابد همراه او باقی می‌ماند.

ما زخم‌های کودکی را با خود به دوران بزرگسالی می‌آوریم و آنها بر روابط، شغل، شادی، سلامت روحی و جسمی‌مان اثر می‌گذارد. اما واقعیت این است که تا وقتی به زخم‌های عمیق کودکی نپردازیم و با احساس کردن عواطف‌مان آنها را درمان نکنیم هرگز رهایمان نخواهند کرد.

چرا نمی‌توانیم عواطف را احساس کنیم؟

حتی دوست‌داشتنی‌ترین و بهترین والدین دنیا نیز می‌توانند به عواطف کودک صدمه بزنند. آنها بخاطر نیت‌های خوب خود و ترس از آسیب و رنج کودک در موقعیت‌های ناراحت کننده و دردناک با عجله از کنار آن می‌گذرند و اجازه نمی‌دهند که یک موقعیت ناخوشایند به درستی ادراک شود. پدرومادرهای خوب به محض گریه کودک نگران می‌شوند و از آن می‌گذرند. اما حقیقت آن است که حال بد برای هر آدمی چه کودک و چه بزرگ مفید است. حال بد به ما کمک می‌کند تا به چرایی آن فکر کنیم.

از سوی دیگر برخی از والدین چندان عاشق و متوجه نیستند و فقط می‌خواهند به هر طریقی از موقعیت بد بگذرند. به همین دلایل است که ما نیاموخته‌ایم احساسات و عواطف خود را ادراک کنیم. ما نیاموخته‌ایم که احساسات گذرا هستند و شروع و پایانی دارند و بعد از هر احساسی بالاخره زنده می‌مانیم. ما تا زمانی عواطف خود را احساس نکنیم از آنها گریزان خواهیم بود.

برای رهایی از ترومای کودکی باید روند درک احساسات را کامل کنید برای این کار باید تمرینی را آغاز کنید که در نهایت شما را به سوی شفا پیش می‌برد.

قدم اول: اتصال به زمین

برای شروع تمرین شفا باید یک مکان ساکت و بدون مزاحمت را پیدا کنید. طوری که راحت هستید بنشینید. چشمان خود را ببندید و چند نفس عمیق بکشید و خودآگاهی را به بدن دعوت کنید. بدن خود را رها کنی. فشار را از روی عضلات بر دارید. طوری که سنگینی بازوهای خود را احساس کنید. اجازه بدهید اتصال خود با زمین زیر پا احساس شود. جریان انرژی‌ای را تصور کنید که به سمت مرکز زمین می‌رود. وقتی به این نقطه برسید یعنی در بدن خود متمرکز شده‌اید و می‌توانید به مرحله دو بروید.

قدم دوم: یادآوری

به موقعیتی فکر کنید که اخیرا شما را ناراحت کرده است. چیزی را پیدا کنید که واکنش احساسی خفیف تا قوی در شما ایجاد کند. سعی کنید تمام جزئیات اتفاق افتاده را به یاد بیاورید و خود را در همان زمان و مکان تصور کنید و آن را دوباره تجربه کنید. وقتی احساسات شما دوباره غلیان کرد به مرحله بعد بروید.

قدم سوم: احساس کردن

به تنفس عمیق ادامه بدهید و چند لحظه‌ای را در آرامش سپری کنید. به طور ذهنی بدن خود را اسکن کنید تا حساسیت‌های خود را بیابید. این مرحله نفوذ است. چون احساسات شما مانند حباب در شما ایجاد می‌شوند. هرگونه پاسخ فیزیکی را مشاهده کنید. مانند سوزن سوزن شدن و سوختن و خفگی. جزئیات این احساسات به شما برای شناخت و تجربه کمک می‌کند. پس از درک جزئیات به مرحله بعد بروید.

قدم چهارم: نامیدن

هر احساسی را با واکنش‌ها مرتبط کنید. آیا تنگی نفس با اضطراب مرتبط است؟ آیا تعرق از خشم است؟ سعی کنید در یافتن احساسات جزیی نگر باشید و احساسات مشابه را از هم تمییز دهید.

قدم پنجم: عشق ورزیدن

یکی از مراحل شفای تروما قبول تمام احساسات است. مهم نیست که حالا در موردش چه فکر می‌کنید. باید بگویید «من از اینکه نگران شدم، ترسیدم و غمگین شدم خوشحالم». وقتی می‌پذیرید که همه این احساسات انسانی و طبیعی هستند از احساس خود در آن دوران ناراحت نخواهید شد.

قدم ششم: احساس و تجربه

به احساسات و حساسیت‌های خود اجازه جریان بدهید. آنها را پنهان نکنید و به راحتی پذیرای آن باشید. شناخت احساسات برای اینکه آنها گذرا باشند و بروند بسیار مهم است. به بدن‌تان اجازه بدهید هرگونه می‌خواهد و احتیاج دارد با این احساسات رودر رو شود. اگر لازم است گریه کنید. اگر نق زدن آرام‌تان می‌کند این کار را انجام بدهید. شاید هم لازم باشد به چیزی مشت بزنید. بیان احساسات کلید حرکت و خروج آنها از وجود شماست.

قدم هفتم: درک پیام و پختگی

آیا احساسات و حساسیت‌هایی که شما در حال حاضر دارید با تجربه‌های گذشته مرتبط است؟ آیا می‌توانید ریشه تروما و یا باور منفی محدود کننده نسبت به خودتان را پیدا کنید؟ از خودتان بپرسید اگر این احساسات و عواطف بخواهند چیزی بگویند پیام آنها چیست؟ وقتی توانستید تمام پیام را درک کنید به مرحله بعد بروید.

قدم هشتم: اشتراک

اگر برایتان مشکل نیست که احساساتتان را با دیگران در میان بگذارید این کار را انجام بدهید در غیر این صورت می‌توانید آنها را یادداشت کنید. از اینکه در ابتدای ایجاد زخم تجربه کرده‌اید بگویید و اینکه چگونه با آن برخورد کرده‌اید و حالا چه چیزی در مورد آن فکر می‌کنید. این مهم‌ترین بخش در روند درمان است. نوشتن نامه یا گفتگو با کسانی که به شما آسیب زده‌اند می‌تواند مفید باشد. این کار به جریان احساس در شما کمک می‌کند.

قدم آخر: بگذار برود

تخلیه انرژی از ترومای کودکی را تجسم کنید و با عمل فیزیکی به آن کمک کنید. مثلاً می‌توانید نامه‌ای که به شما آسیب زده است که بسوزانید. یا شیء‌ای که تجمع آن برایتان دردناک است را دور بیندازید و کاری کنید که اندوه از میان برود.

فرآیند آسیب زخم‌های باقی‌مانده کاری دشوار و دردناک است اما شک نداشته باشید که تلاش برای رهایی از آن نتیجه خواهد داد. با آزاد کردن انرژی‌ای که با تروما در شما ایجاد شده است جا برای انرژی‌های بهتر باز می‌شود.

... توصیه‌های عاشقانه

برای همدیگر وقت بگذارید

در زندگی مشترک هیچ چیز به اندازه توجه به یکدیگر و وقت گذاشتن برای هم، به استحکام رابطه شما کمک نمی‌کند. اگر از قصد تلاش می‌کنید که بخش زیادی از وقت آزادتان را به چیزهایی اختصاص بدهید که هیچ ربطی به همسرتان ندارند، زنگ خطری جدی برای رابطه شما به صدا درآمده است. هیچ رابطه‌ای نمی‌تواند بدون وقت گذاشتن طرفین برای همدیگر دوام بیاورد و موفق باشد.

پرداختن بیش از حد به اموری که باعث می‌شوند همسرتان هیچ انرژی‌ای برای شما نگذارد، از دیگر نشانه‌های به بن‌بست رسیدن رابطه هستند. این امور می‌توانند هر چیزی باشند، از تفریح و ورزش گرفته تا بازی‌های کامپیوتری. هر روز برای همدیگر وقت بگذارید. این قضیه نمی‌تواند خودبه‌خود پیش برود، بلکه به برنامه‌ریزی نیاز دارد. اگر شما یا همسرتان مساله را جدی نمی‌گیرید، یعنی رابطه شما به بن‌بست رسیده و باید از مشاور کمک بگیرید اما اگر از ما می‌شنوید قبل از این که به چنین مرحله‌ای برسید رابطه تان را با مراقبت، توجه و وقت گذاشتن مستحکم کنید و از عشقتان لذت ببرید.

... یافته‌های روانشناسی

تاثیر آلرژی فصلی بر افسردگی

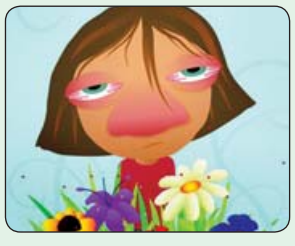

آلرژی فصلی که میلیون‌ها نفر را در سراسر جهان تحت تاثیر قرار می‌دهد، علاوه بر علائم جسمی آزاردهنده بر خلق و خوی فرد نیز تاثیر مهم دارد. مطالعات نشان می‌دهد احتمال افسردگی در افرادی که آلرژی فصلی دارند در حدود ۵۰درصد بیشتر از دیگر افراد است. همچنین اگر شدت این آلرژی به حدی باشد که مجبور به مراجعه به یک متخصص شوید، این احتمال سه برابر خواهد شد. اگرچه مطالعات علمی وجود این ارتباط را نشان می‌دهند اما با این حال آلرژی به طور مستقیم باعث افسردگی بالینی نمی‌شود بلکه در عمل آلرژی منجر به تغییرات خلقی می‌شود که معمولا علائم افسردگی خفیف، مانند احساس اندوه، رخوت و خستگی را به همراه دارد. در برخی افراد نیز آلرژی باعث گریه‌های بیشتر در طول فصل می‌شود. همچنین کارشناسان می‌گویند که آلرژی در یک فرد مبتلا به افسردگی بالینی باعث تشدید علائم افسردگی می‌شود. در مطالعه دیگر متخصصان دریافتند که گرده افشانی برخی از گیاهان باعث خستگی مفرط و تغییرات خلقی در برخی از افراد می‌شود که چنین واکنش‌های آلرژیکی می‌تواند موجب کاهش سرعت پردازش فکری نیز شود.

خانه خالی از فرزند

• ریحانه دوستدار

تجربه زندگی خانوادگی با حضور فرزندان با همه فراز و نشیب‌هایش خیلی زود می‌گذرد. ناگهان می‌بینید که فرزندتان که روزی کوچک و وابسته بود مرد/زن مستقل و متفاوتی است که برای رسیدن به هدف‌هایش راهش را از شـــما جدا کرده است و خانه را از حضور گرم و شـــیرینش خالی کرده است. خانه‌ای که روزی پر از سروصدای فرزندان بود از صدا تهی می‌شود. چشم‌هایتان را که ببندید می‌توانید همه مســـیر ۲۰/۳۰ ساله‌ای که به نظر طولانی می‌رسد را در چشم بر هم زدنی مرور کنید. بچه‌ها بزرگ شده‌اند و رفته‌اند. زندگی ناگهان تغییر کرده است و حالا شما باید خود را با شرایلا تازه زندگی هماهنـ حکنید.

کنار آمدن و ســـازگاری با تغییرات ناشی از جدایی فرزندان از خانواده برای همه والدین آسان نیست. پدرومادرهای زیادی هستند که به دشواری با غیبت فرزندان خود کنار می‌آیند و جدایی و دوری از فرزندان که با افزایش سن و احتمالا بازنشستگی همراه می‌شود سخت و طاقت‌فرساست. افسردگی، تغییر خلق‌و خو، ترس از آینده و تنها ماندن، مرور دائمی خاطرات و عدم پذیرش واقعیت و ناتوانی در سازگاری با شرایلا جدید فقلا بخشی از عوار ه جدا شدن فرزندان از خانواده است؛ چیزی که به آن سندرم آشیانه خالی می‌گویند.

سندرم آشیانه خالی علاوه بر احساس اندوه، یاس وغم از دست دادن با احساس بیماری، خستگی و درماندگی، احساس بی‌ارزشی و عدم اطمینان همراه است. این سندرم وضعیتی روانی است که زنان را بیشتر از مردان درگیر می‌کند. اما به طور کلی هر کس دیگر که بیشترین مسئولیت را در نگه‌داری از کودک داشته باشد دچار این نوع بی‌ثباتی روانی و فکری می‌شود. سندرم آشیانه خالی زندگی روزمره را مختل می‌کند و والد توانایی برقراری ارتباط سالم با محیلا زندگیش را از دست می‌دهد.

چگونه واقعیت را بپذیرم

پذیرش واقعیت همواره بهترین ایده برای کنار آمدن با موقعیت‌های دشوار زندگی است. واقعیت این است که فرزندان روزی خانه را ترک خواهند کرد و والدین از روزی که مسئولیت یک کودک را می‌پذیرند باید این حقیقت را به یاد داشته باشند. اگر هنوز فرزندتان خانه را ترک نکرده اکنون زمان مناسبی است که پذیرش واقعیت را تمرین کنید و خود را برای آن توانمند کنید. ســـعی کنید از نظر احساسی خودتان را آماده کنید تا ناگهان این واقعیت برایتان دردناک و غیرقابل تحمل به نظر نرســـد. گاهی در این مورد با هم حرف بزنید و به فرزندتان در این دوره یاد بدهیـــد که چگونه یک زندگی مستقل بدون شما را مدیریت کند. شستن لباس، پختن غذا، تعمیر ماشین، تعمیر خانه، کنار آمدن با همسایه‌ها، اجاره کردن خانه، خرید ضروریات و تفریحهای سالم را به فرزندتان یاد بدهید. این تمرین اولاً به خود شما کمک می‌کند که برای آینده چشم‌اندازی داشته باشید و ثانیاً فرصتی برای آموزش استقلال به کودک است.

هم شـــما و هم فرزندتان احساس بهتری خواهید داشت اگر به این دوره از زندگی و به این تغییر مهم به عنوان یک سفر هیجان انگیز نگاه کنید. شما باید دائما به خودتان یادآوری کنید که فرزندتان یک انسان آزاد و مستقل است که حق انتخاب‌های فردی دارد. او نمی‌تواند بخاطر احساس شما راه زندگیش را تغییر بدهد و به عنوان والدی که همیشه خیر و خوشی فرزندتان را خواسته‌اید باید آن را عملاً هم نشان بدهید. فرزندتان را برای تصمیم مهم‌اش تحســـین کنید و اجازه بدهید او در این مسیر تجربه‌های خودش را داشته باشد. ترس شما از زندگی بدون او ترسی خودساخته است. برای اینکه باور کنید این واقعیت ترسناک نیست جوانی خودتان را به یاد بیاورید؛ روزی که خانه را برای شروع زندگی مستقل خود ترک کردید.

راه‌های ارتباط را از دست ندهید

یکی از راه‌های کنار آمدن با سندرم آشیانه خالی پیدا کردن راه‌های مناسب و سالم برای حفظ ارتباط صمیمیانه با فرزند است. شما به شدت احساس تنهایی و خلا می‌کنید چون فرزندتان میل همیشه در کنارتان نیست، صدایش را از اتاقش نمی‌شنوید، وقت غذا تنها هستید و دیگر دغدغه‌های شما برای مراقبت از او بی‌معناست. چیزی که واقعاً در این شرایلا برایتان مهژ است داشتن یک ارتباط سالم و درست با فرزندتان است. با فرزندتان تماس بگیرید و صدا و تصویرش را ببینیـــد. از راه‌های ارتباط اینترنتی بیشتر استفاده کنید تا صمیمیت رابطه‌تان حفظ شـــود. او هرگز از اینکـــه روزانه یک پیام محبت‌آمیز از شما دریافت کند ناراحت نمی‌شود. هرازچندگاهی دیدارهایی داشته باشید. اگر در یک شهر زندگی می‌کنید دیدارهای هفتگی داشته باشید. برای حفظ یک رابطه خوب با فرزندتان نباید او را کنترل کنید، نباید انتظار داشته باشید که او دائم در دسترس‌تان باشد و توقع نداشته باشید او شما را در جریان همه چیز قرار بدهد.

حمایت‌ها را بپذیرید

کنار آمدن با شرایلا تازه واقعاً دشوار است. بســـیاری از افراد نمی‌توانند به طور مستقل با این شرایلا سازگار شوند اما حمایت‌های اطرافیان در بهبود اوضاع واقعاً مهژ است. اگر نمی‌توانید با اندوه جدایی کنار بیایید و احساس فقدان شدید می‌کنید و زندگی روزمره‌تان مختل شده است شما به حمایت اطرافیان، کمک مشاور و دوستانتان احتیاج دارید. درمان‌هایی از طریق شناخت هویت، درمان‌های ویژه افسردگی و برنامه‌ریزی‌های تازه برای زندگی برای تغییر این شرایلا مهژ هستند. چیزی که شما به آن نیاز دارید تمرین زندگی مستقل، لذت بردن از زندگی تازه و پیداکردن انگیزه‌های تازه است. در عین حال شما باید این وابستگی شدید را درمان کنید و این فکر که همیشه باید مراقب یک نفر باشید و هویت خود را از طریق حضور دیگران تعریف کنید تغییر بدهید. اندوهتان را بشناسید و به فکر درمان خودتان باشید. بی‌توجهی و نادیده گرفتن حال‌تان را بهتر نمی‌کند چیزی که حال روحی تان را بهتر می‌کند لذت بردن از زندگی است. برای اینکه از زندگی‌تان لذت ببرید باید به خودتان توجه کنید.

رویکرد تازه‌ای در زندگی تان بنا کنید. من نام آن را رویکرد «بگذار برود» می‌گذارم. وقتی چنین رویکردی در زندگی‌تان داشته باشید تعلق خاطر شدید را کنترل خواهید کرد و احساس خوشایندی خواهید داشت. این نوع نگاه به زندگی به شما کمک می‌کند در برابر از دست دادن مقاومت بیشتری داشته باشید، رهاتر باشید و ترس‌هایتان کمتر باشد.

در خاطرات گذشته نمانید. هرچند که یادآوری دوران شیرینی که با فرزندتان گذرانده‌اید خوشایند است اما اگر می‌بینید که در خاطرات غرق می‌شوید اما به جای احساس میبت و رضایت ناشی از یک تجربه دچار تپش قلب، حسرت، اندوه از دست دادن و نگرانی می‌شوید این به معنای آن است که یادآوری خاطرات آسیب زننده هستند. افکارتان را به دست بگیرید و در مرور خاطرات تا جایی پیش بروید که باعـ ، حال خوبتان می‌شود.

علاوه بر این لازم است برای دوره تازه زندگی بدون فرزندان آماده بشـــوید. اکنون بدون شک فرصت‌های فراوانی در اختیار دارید که می‌توانید از آنها برای ایجاد روابلا تازه، یادگیری و آموزش چیزهای جدید استفاده کنید. ماندن در خانه و درگیر خاطرات شدن و گوش سپردن به سکوت خانه آزار دهنده است. از این وضعیت بیرون بیایید و هر کار میبتی که می‌توانید را آغاز کنید و دوران تازه‌ای را برای زندگی‌تان رقم بزنید..

... بچه‌ها و یافته‌ها

آسیب مغزی کودکان و ابتلا به HD

محققان می‌گویند آسیب مغزی شدید در کودکان در پی بروز ضربه، می‌توانند تا هفت سال پس از آسیب، منجر به ابتلای آن‌ها به اختلال نقص توجه/بیش فعالی یا ADHD شود. در مطالعه‌ای محققین آمریکایی، ایجاد ADHD ثانویه را پنج تا ده سال پس از آسیب در کودکانی که ضربه مغزی داشته‌اند با گروهی از کودکان که صرفاً آسیب‌های ارتوپدیک داشته‌اند، مقایسه‌کردند.

در این تحقیق ۱۸۷ کودک بین ۳ تا ۷ ســـال ارزیابی شدند و محققان دریافتند ۲٫۷ درصد این کودکان نشانه‌های ADHD ثانویه را نشان دادند. نتایج همچنین حاکی از آن بود که ضربه مغزی شدید با افزایش خطر ابتلا به ADHD ارتباط دارد. محققین می‌گویند چنین ضربه‌هایی در اوایل کودکی با افزایش ریسک ADHD ارتباط دارد.

به گفته مجریان این پژوهش، توجه به عواملی که می‌توانند با مشخصه‌های آسیب، تعامل داشته باشند، مانند عملکرد خانواده، برای برنامه‌ریزی پیگیری‌های بالینی برای کودکان دچار ضربه‌های مغزی، امری بسیار مهم است و بایستی توسلا پزشکان به‌خوبی در نظر گرفته شود.

... اشتباهات رایج

فرزندتان را «حرف گوش کن» بار بیاورید

مطیع نبودن بچه‌ها و نادیده گرفتن دستورات والدین یکی از بزرگترین مشکلات پدر و مادرها است. اما گاهی اوقات خود والدین هستند که کار را دشوار می‌کنند. والدینی که زیاد حرف می‌زنند و مرتب به فرزندانشـــان امر و نهی می‌کنند باعـ ، می‌شوند حرفشان خریدار نداشته باشد. به جای «بکن، نکن»های مکرر، یک بار حرفتان را بزنید و منتظر نتیجه باشید. بعد از آن، فقلا وقت عمل به تنبیه یا تشویق است. خواسته تان را به کودک بگویید و به او زمانی برای اجرا بدهید. در این زمان مرتب او را نپایید و چک نکنید که ببینید آیا کارش را انجام داده یا نه.

اگر در صورت بی توجهی کودک، پیامد رفتارش را نشانش نمی‌دهید، یا خودتان دست به کار انجام آن خواسته می‌شوید، اشتباه تربیتی بزرگی مرتکب می‌شوید. فرزند شما باید بداند که متعاقب بی توجهی به حرف شما، یک تنبیه، یک محرومیت یا نتیجه بد انتظارش را می‌کشد و از این گذشته قرار نیست شما جور بی توجهی و سرپیچی او را بکشید.

چهل سال پیش...

تمامی مطالب از روزنامه اطلاعات روز پنجشنبه ۳۱ فروردین ماه ۱۳۵۷ (برابر با ۱۲ جمادی‌الاول ۱۳۹۸، ۲۰ آوریل ۱۹۷۸) نقل شده است.

برنامه خانه‌سازی برای کارگران ۷ شهر

برنامه احداث خانه‌های سازمانی برای کارگران در شهرهای تبریز، اراک، گیلان، مازندران، ایرانشهر، بندرعباس و لوشان اعلام شد.

براساس این برنامه طی سال جاری ۸ میلیارد و ۸۸۰ میلیون ریال اعتبار صرف احداث واحدهای مسکونی برای کارگران شهرهای فوق خواهد شد.

بالاخره قلیچ‌خانی هم به تیم ملی آمد!

در حالی که فدراسیون فوتبال ایران قبلاً اعلام کـــرده بود نام ۳۸ بازیکن خود را، برای انتخاب تیم ایران جهت حضور در مسابقات جام جهانی ۱۹۷۸ آرژانتین، بفدراسیون بین‌المللی فوتبال (فیفا) داده است، روز گذشته خبرگزاریها به نقل از «فیفا» اسامی ۴۰ بازیکن ایران را مخابره کردند!

دو بازیکن اضافه شده «پنهانی» فدراسیون فوتبال ایران، پرویز قلیچ‌خانی و کمال خلیلیان میباشند که لیست ایران را تکمیل کرده‌اند!

خطر عملیات خرابکارانه امنیت منطقه ما را تهدید میکند

عباســـعلی خلعتبری وزیر امور خارجه ایران دیروز در کنفرانس سنتو که در لندن تشکیل شد اعلام کرد: خطراتی بصورت مختلف و بطور مستقیم و غیرمستقیم و بشکل عملیات خرابکارانه امنیت ناحیه ما را تهدید میکند.

ایران مراقب این اوضاع است و تصمیم دارد که در مقابل آن بهر نحویکه لازم بداند عمل نماید.

سنتو خواستار خروج قوای نظامی شوروی و کوبا از شاخ آفریقا شد

لندن ـ خبرگزاری فرانسه ـ پنج کشور عضو سازمان سنتو خواستار خروج کلیه نیروهای نظامی روسی و کوبائی از شاخ آفریقا شدند.

وزیران خارجه کشورهای پیمان سنتو، ایالات متحده آمریکا ـ انگلیس، ترکیه و پاکســـتان که در اجلاس ســـالانه شورای وزیران این پیمان در لندن شرکت دارند در سخنرانی‌های افتتاحیه خود خطر حضور نیروهای بیگانه را برای امنیت و ثبات منطقه یادآور شدند.

سفر ولیعهد عربستان سعودی به ایران

بنا به گزارش روزنامه السیاســـه چاپ کویت امیر فهدبن عبدالعزیز ولیعهد و معاون اول نخست وزیر عربستان سعودی در آینده با ایران سفر میکند. در این سفر فهد با مقام‌های ایرانی درباره اوضاع منطقه مذاکره خواهد کرد.

به نوشته السیاسه که از قول منابع دیپلماتیک کاملاً آگاه نقل شـــده، این دیدار با دیداری که امیر سلطان‌بن عبدالعزیز وزیر دفاع سعودی از تهران و بغداد به عمل آورد، ارتباط دارد.

مأمور شوروی بجرم جاسوسی از ایران اخراج شد

گزارش رســـیده حاکی اســـت که به «آلمان شـــامیروف ابراهیم اوغلی» بازرس قانونی شرکت حمل و نقل ایران و شـــوروی ابلاغ شده در تاریخ ۳۷/۱/۳۱(امروز) ایران را ترک کند.

«آلمان شـــامیروف ابراهیم اوغلی» که دستور اخراج او از ایران صادر شده و باید تا امشب تهران را ترک کند واسطه عملیات جاسوسی سرتیپ سابق علی اکبر درخشانی بود.

۲ بمب در خانه و اداره دو وکیل دادگستری منفجر شد

خبرنگار «بی‌بی‌سی» از تهران گزارش داد که پریشب در خانه و اداره دو تن از وکلای دادگستری بمب‌هائی منفجر شده است.

ســـازمانی بنام «کمیته انتقام» خود را مسئول گذاشتن این بمب‌ها اعلام کرد.

یک بمب در خانـــه هدایت‌الله متین دفتری و دیگری در دفتر کار منوچهر مسعودی منفجر شد. در اثر انفجار این دو بمب آسیب کمی وارد آمد ولی تلفاتی نداشته است.

۷۰ دانشجوی ایرانی در آستانه اخراج از آمریکا

بی‌ویل، تکـــزاس، یونایتدپرس ـ یک دادگاه محلی ۷۰ دانشجوی ایرانی که روز ۹ مارس بطور نشسته در کالج بی‌کانتی جونیور دست به تظاهرات زده بودنـــد را هر کدام به جریمه‌ای برابر با ۲۸ دلار و نیم محکوم کرد. مقامات کالج در حال حاضر در حال انجام اقدامات لازم برای اخراج این دانشجویان هستند ولی وکلای دانشجویان از یک دادگاه عالی خواسته‌اند جلوی اخراج آنانرا بگیرد.

قاب امروز

اولین روزهای خوب سال ۹۷ دریاچه ارومیه

سرایه

چـــه نشـــینم کـــه فتنه بر پای اســـت
کار من بد شـــده اســـت و بدتـــر ازین

رایـــت عشـــق پـــای برجای اســـت
هم شـــود، تـــا فلک بر این رای اســـت

صبـــر بـــا ایـــن بـــلا نـــدارد پـــای
از کـــه نالـــم بگـــو ز کارگـــزار

بگریـــزد نـــه بنـــد بـــر پای اســـت
یـــا از آن کـــس کـــه کار فرمای اســـت

بیـــخ امیـــد مـــن ز بـــن برکنـــد
خیـــز خاقانـــی از نشـــیمن خـــاک

آنکـــه شـــاخ زمانـــه پیـــرای اســـت
کـــه نه بس جـــای راحت افزای اســـت

خاقانی

امروز در تاریخ

وجود کودکستان و دبستان در زمان کوروش

«فردریک فروبل» آموزشـــگر بلندآوازه آلمانی ۲۱ اپریـــل ۱۷۸۲ به دنیا آمد و در تالیف خود «تاریخ عمومی آموزش و پرورش» نوشت که ایرانیان در قرن ششم پیش از میلاد مبتکر ایجاد کودکستان و دبستان برای کودکان و نوجوانان پسر بودند.

فروبل نوشته است: کوروش بزرگ پیش از ساختن تالار پذیرایی در پاســـارگاد، خواسته بود که در این شهر (پایتختش)، نخست و ترجیحا به حد کافی کودکستان و دبستان بسازند.

افشارتوس رئیس شهربانی دکتر مصدق ربوده شد

یکم اردیبشهت ۱۳۳۲ در تهران رسما اعلام شد؛ سرتیپ افشارتوس رئیس شهربانی ایران (پلیس) ربوده شده و ناپدید است. مقامات دولت وقت، ربودن افشارتوس را کار ژنرالهایی که به تصمیم دکتر مصدق بازنشسته شده بودند از جمله مزینی و زاهدی و نیز چند سیاستمدار مخالف از جمله دکتر مظفر بقایی نماینده مجلس اعلام کرده بودند این مقامات باور نمی کردند که افشارتوس کشته شود که ششم اردیبهشت جسد او در غار تلو (ارتفاعات لشکرک) به‌دست آمد.

نگاهی به نظریه های اقتصادی کینز

جان‌ام. کینز اقتصاددان بزرگ و پدر مکرواکونومیکس ۲۱ آوریل ۱۹۴۶ پس از ۶۳ سال زندگی کردن درگذشت.

دکتر کینز در سال ۱۹۳۶ فرضیه عمومی اشتغال، بهره و پول را نوشت و آن را در کتابی تحت همین عنوان منتشر ساخت و اصل «بیزنس سایکل» را به دست داد. وی بود که مداخله دولت برای رساندن کشور به مرحله اشتغال کامل (بـــه هر بها) و جلوگیری از رکود را امری لازم و ضروری اعلام کرد.

درگذشت شاعر پارسی گوی شرق ـ علّامه محمد اقبال

یکم اردیبهشت ســـالروز درگذشت محمد اقبال (علّامه اقبال) فیلسوف، سیاستمدار و شاعر فارسی سرای شبه قاره هندوستان است که بسال ۱۹۳۸ وفات یافت. علّامه اقبال که نهم نوامبر سال ۱۸۷۷ در سیالکوت به دنیا آمده بود در دانشگاه لاهور و دانشگاه های انگلستان تحصیل کرده و از دانشگاه مونیخ آلمان دکترا گرفته و تز دکترای خود را درباره «متافیزیک از دیدگاه اندیشمندان و فلاسفه ایران» نوشته بود. اقبال عمیقا تحت تاثیر افکار مولوی و جامی بود و «نیچه» آلمانی را متفکری بزرگ می پنداشت و از کارهای «گوته» تمجید می کرد.

www.iranianshistoryonthisday.com

جدول شرح در متن ۴۶۷۹

غلامحسین باغبان

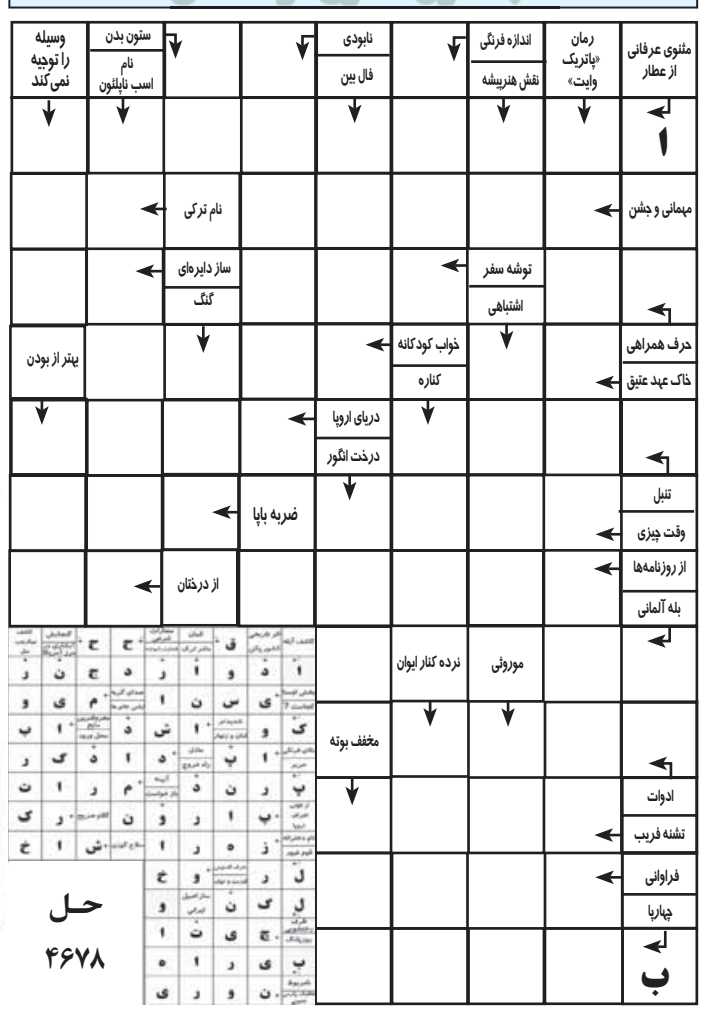

حل ۴۶۷۸

سودوکو ۲۱۶۶

		۳			۷		۸	
	۸	۶			۳	۲	۱	
۲						۴		
۳	۴				۲			
	۲						۶	
			۵				۴	۲
		۴						۹
	۹	۲	۶			۸	۷	
	۷		۸			۵		

۲	۹	۱	۴	۷	۶	۸	۵	۳
۸	۵	۳	۲	۹	۱	۴	۷	۶
۴	۷	۶	۸	۵	۳	۲	۹	۱
۱	۲	۹	۶	۳	۴	۷	۸	۵
۷	۴	۸	۱	۲	۵	۶	۳	۹
۶	۳	۵	۹	۸	۷	۱	۲	۴
۵	۱	۲	۷	۶	۹	۳	۴	۸
۹	۸	۴	۳	۱	۲	۵	۶	۷
۳	۶	۷	۵	۴	۸	۹	۱	۲

حل ۲۱۶۵