همشهری

چهارشنبه ۲۸ اردیبهشت ۱۳۹۰ - ۱۴ جمادی‌الثانی ۱۴۳۲ - سال نوزدهم - شماره ۵۴۰۷ - ۲۰۰ تومان - ۲۴ صفحه ■ ۲۰۴ صفحه راهنمای همشهری

HAMSHAHRI ISSN 1735-6386 - Vol.19, No.5407, Wed.May .18, 2011

تقدیر از موزه دفاع مقدس

صفحه ۳

رهبر معظم انقلاب در دومین نشست اندیشه‌های راهبردی در جمهوری اسلامی:

وضع فعلی عدالت مطلقاً راضی کننده نیست

دومین نشست اندیشه‌های راهبردی در جمهوری اسلامی، صبح دیروز با «موضوع عدالت» و با هم‌اندیشی و تبادل نظر رهبر معظم انقلاب و ده‌ها نفر از اندیشمندان، متفکران، استادان و محققان دانشگاهی و حوزوی برگزار شد.

به گزارش پایگاه اطلاع‌رسانی دفتر مقام معظم رهبری، در این نشست ۴ ساعته، ابتدا ۱۰ نفر از صاحب‌نظران و نخبگان در ۲ بخش نظری و کاربردی دیدگاه‌های خود را درباره «مبانی، مفاهیم، ابعاد، کارکردها و ضرورت‌های عدالت» بیان کردند. نخستین نشست اندیشه‌های راهبردی در جمهوری اسلامی، آذرماه سال گذشته با موضوع الگوی اسلامی –ایرانی پیشرفت برگزار شده بود.

حضرت آیت‌الله خامنه‌ای رهبر معظم انقلاب اسلامی در این هم‌اندیشی راهبردی، با تأکید بر ضرورت تلاش جدی و تضارب آرای اندیشمندان و متفکران برای دستیابی به نظریه اسلامی ناب در باب عدالت، کارهای انجام‌شده برای تحقق عدالت اجتماعی را در ۳ دهه اخیر خوب ارزیابی کردند اما افزودند: وضع فعلی، مطلقاً راضی کننده نیست؛ چراکه نظام اسلامی به دنبال اجرای حداکثر عدالت و تحقق کامل عدالت به مفهوم یک ارزش مطلق و همگانی است. ایشان، مطالب مطرح شده در این هم‌اندیشی را پرمغز و مفید دانستند و خاطرنشان کردند: نشست امروز، تنها یک آغاز بود و امیدواریم مبحث عدالت با استفاده از ظرفیت گسترده صاحب‌نظران سراسر کشور، به گفتمانی نخبگانی تبدیل شود و با استمرار و پیگیری شایسته، به سرانجامی مبارک برسد. ایشان، عدالت را دغدغه همیشگی بشر دانستند و با اشاره به ورود متفکران و اندیشمندان تاریخ بشر به این مقوله خاطرنشان کردند: بررسی دقیق نشان می‌دهد که با وجود نظریه پردازی‌های مختلف اندیشمندان در مبحث عدالت، نقش ادیان الهی در این مقوله، بی‌نظیر و استثنایی بوده است.

ادامه در صفحه ۲

بانک مرکزی به شیوه جدید اعلام کرد

نرخ رشد اقتصادی سال‌های ۸۷ و ۸۸

«رشد اقتصادی سال ۸۷ کشور اندک، نرخ رشد در سال ۸۸ با احتساب نفت ۳/۵ درصد و بدون احتساب نفت ۴/۳ درصد است؛ ضمن اینکه می‌توان انتظار رشد اقتصادی بهتری را برای سال ۸۹ داشت.» این جمله را دیروز معاون اقتصادی بانک مرکزی در همایش سالانه سیاست‌های پولی و ارزی ایران اعلام کرد تا بلکه تاخیر بی‌سابقه در اعلام آمارهای اقتصادی پایان یابد و انتقادها از بانک مرکزی و دولت فروکش کند.

ادامه در صفحه ۴

ضیافت سخاوت در جنوب شهر

مدیریت شهری تنها نیست و چهره‌هایی نیز هستند که کار خیر خود را در قالب کمک به ساخت اماکن فرهنگی یا پروژه‌های اجتماعی به اجرا می‌رسانند. تعدادی از این گروه، چندی پیش در جشنواره خیرین مدرسه‌ساز میهمان شهرداری و فرهنگسرای بهمن بودند؛ جایی در جنوب شهر که از نظر سرانه آموزشی و فرهنگی از بسیاری نقاط تهران فقیرتر است. صفحه ۱۳ را بخوانید.

۱۶ بین‌الملل

پایه‌های لرزان شینگن

۱۵ سیاست

بازی با کلمات

۱۴ سلامت

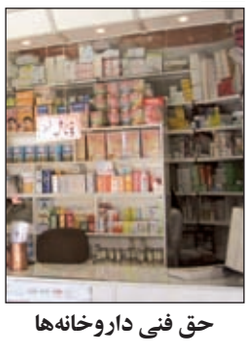

حق فنی داروخانه‌ها

۱۷ شهرستان‌ها

در ستایش سپیده

سهل‌انگاری در گام آخر مبارزه با کلاهبرداری از طریق پیش‌فروش ساختمان

■ قانون پیش‌فروش ساختمان دی‌ماه سال گذشته تصویب و ابلاغ شده اما هنوز آیین‌نامه اجرایی آن به تصویب نرسیده است

صفحه ۶

شورای شهر تأیید کرد؛

مهندسان ناظر مسئول مستقیم ریزش ساختمان‌ها هستند

صفحه ۳

سازمان خصوصی‌سازی اعلام کرد:

سود سهام عدالت پرداخت نمی‌شود

پیش از این به همه گروه‌هایی که برگه سهام عدالت تحویل شد، وعده‌داده شد که سود این سهام، سالانه به حسابشان واریز می‌شود اما دیروز اعلام شد که نه تنها بازنشستگان بلکه دیگر گروه‌هایی که سهام عدالت از دولت دریافت کرده‌اند، قبل از پرداخت اقساط سررسید، هیچ سودی دریافت نخواهند کرد. صفحه ۶ را بخوانید.

فرزین خبرداد

قطع یارانه ایرانیان خارج‌نشین در صورت شناسایی

دبیر ستاد هدفمندکردن یارانه‌ها گفت: به ایرانیان خارج از کشور یارانه تعلق نمی‌گیرد.

محمدرضا فرزین شرط قطع یارانه این خانوارها را شناسایی آنها عنوان کرد و از راه‌اندازی سیستمی به همین منظور خبرداد. به گزارش مهر، وی ضمن ابراز بی‌اطلاعی درباره تعداد خارج‌نشینان متقاضی دریافت یارانه نقدی گفت: سیستم مرکز آمار کشور به گونه‌ای است که اگر افرادی از خارج از کشور بخواهند در سیستم ثبت‌نام کنند، امکانپذیر نیست. دبیر ستاد هدفمندکردن یارانه‌ها با بیان اینکه ممکن است که این افراد از داخل کشور در سیستم ثبت‌نام کرده باشند، افزود: در حال حاضر با توجه به اینکه آماری در این خصوص نداریم، در حال بررسی ثبت‌نام‌کنندگان هستیم تا در مورد حذف این افراد اقدام کنیم.

وی افزود: آماری در مورد افرادی که در ایران مقیم نیستند اما ثبت‌نام نکرده‌اند، نداریم، این در حالی است که شرط دریافت یارانه این است که خانوار در داخل کشور زندگی کند، زیرا اگر در داخل کشور زندگی نکنند هزینه جدیدی به آنها تحمیل نمی‌شود بنابراین یارانه‌ای به آنها تعلق نمی‌گیرد.

معاون اقتصادی وزیر امور اقتصادی و دارایی خاطرنشان کرد: به‌دنبال این هستیم که در سیستم مرکز آمار یک نظام شناسایی ایجاد کنیم تا به ایرانیان خارج از کشور یارانه تعلق نگیرد.

وی در پاسخ به این سؤال که افرادی که برای دریافت یارانه ثبت‌نام نکرده‌اند یا دیر اقدام کرده‌اند آیا یارانه‌ای دریافت خواهند کرد یا خیر؟ گفت: افرادی یارانه‌های پرداخت شده پیش از این را دریافت خواهند کرد که قبلا در سایت مرکز آمار ثبت‌نام و نسبت به افتتاح حساب اقدام کرده باشند و بنابر دلایل یا اشتباهاتی که در سیستم بوده نتوانسته‌اند یارانه خود را دریافت کنند اما افرادی که قبلا ثبت‌نام نکرده‌اند، مشمول دریافت یارانه نمی‌شوند.

همزمان با سالروز تاسیس بانک دی

آغاز پذیره نویسی

صندوق سرمایه گذاری بانک دی

اول تا سوم خرداد

ضامن: بانک دی

مدیر: کارگزاری آگاه

پذیره نویسی در کلیه شعب بانک دی و کارگزاری آگاه

برای کسب اطلاعات بیشتر به سایت صندوق به نشانی: www.dayfund.ir مراجعه فرمایید

بانک دی BANK DAY

مرکز پاسخگویی: ۸۸۶۲۰۶۴۰

جناب آقای حاج محمد مهدی مهدوی ظفرقندی

مدیر عامل محترم شرکت پتروکاردان

با نهایت تاسف درگذشت والده محترمه جنابعالی را تسلیت عرض نموده و برای آن مرحومه غفران واسعه و برای جنابعالی صبر و تندرستی از خداوند متعال مسئلت داریم.

هیئت مدیره شرکت تراب فولاد

جناب آقای دکتر هیربد معصومی

با نهایت تأثر و تأسف درگذشت پدر گرامیتان را تسلیت عرض نموده و از درگاه احدیت برای آن مرحوم رحمت و مغفرت و برای جنابعالی و خانواده محترمتان صبر و شکیبایی مسئلت می‌نماییم.

موسسه اعتباری توسعه

آگهی‌های ترحیم و تسلیت

رجوع به صفحات ۶ و ۱۹

شهرکی فوق مدرن، نزدیک شهر تهران

بدور از آلودگی هوا

باغ شهر آرین

رجوع به صفحه ۱۲

همشهری برای همه شهروندان ایرانی

ویژه نامه‌های:

• چهارمحال و بختیاری • اصفهان
• خوزستان • آذربایجان غربی
• همدان • قزوین • گیلان
• یزد • زنجان • اردبیل

ضمیمه رایگان امروز همشهری در این استان‌ها

همشهری

ویژه مناطق

۲ • ۴ • ۱۱ • ۱۹ • ۲۱

ضمیمه رایگان امروز همشهری در این مناطق

سفر امروز، خاطره فردا

برای سفر به سنگاپور با آژانس های مسافرتی زیر تماس حاصل نمایید

• دلتابان • الی گشت • بانیان سفر سبز
• مشا • تعطیلات • هیوا گشت
• ایران مرکز • سیاره توریستی • رادمان
• سپنتا گشت آریا • گالیور • ایرانیان باستان
• قصر شیرین • کیان • گیتی رز
• پارس پالاد • صدرا سیر • قصر داریوش
• برسام سیر آریا • ایده‌آل • جزیره بهشت
• سبزینه • پوریان سیر • زاگرس
• بهشت پرواز • مرغاب • داد آفرید
• دور تا دور دنیا • رهیاد سفر • روشا پرواز

امروز در صفحات ۸، ۹، ۱۰ و ۱۱

همشهری

((اطلاعیه شرکت پروما تجارت))

بدینوسیله به اطلاع کلیه تامین کنندگان و تولیدکنندگان کالاهای فروشگاهی میرساند اخیرا عده ای سودجو با جعل عنوان ((فروشگاههای زنجیره ای پروما)) اقدام به تاسیس و راه اندازی فروشگاه های پروما نموده و احیانا حق و حقوق تامین کنندگان و تولید کنندگان را تضییع نموده اند.

بدینوسیله اعلام میدارد که برند پروما تحت شماره ۳۰۸۰/م/۳۲ مورخ ۱۳۸۲/۸/۱۸ ثبت علائم تجاری متعلق به شرکت پروما تجارت میباشد و هیچ شخصی اجازه استفاده از آن را ندارد.

شعبات فروشگاههای زنجیره ای پروما تجارت عبارتند از: ۱) مشهد مقدس ۲) محمدشهر کرج ۳) گوهردشت کرج ٤) شهرک گلستان تهران.

بدیهی است مراتب از طریق مراجع قانونی وقضائی در حال پیگیری میباشد.

فرهاد سروی ـ مدیریت عامل

شبهای سفید

مسکو

سنت پترزبورگ 4* TOP

فقط ۱/۹۹۵/۰۰۰ تومان

همه هفته

شنبه، ۲ شنبه، ٤ شنبه

中国南方航空 CHINA SOUTHERN

پکن - شانگهای - هانگزو

تاریخ حرکت: ۱٤ خرداد نرخ ویژه: ۱/۶۳۰/۰۰۰ تومان

پارس پالاد

شرکت خدمات مسافرت هوایی و جهانگردی

۸۷۷۰۸

www.parspalad.ir

2411200064120001

تردید در برگزاری رایانه‌ای انتخابات

عباسعلی کدخدایی، سخنگوی شورای نگهبان در مورد هماهنگی‌ها بین وزارت کشور و شورای نگهبان برای برگزاری انتخابات رایانه‌ای مجلس نهم گفت: جلسات و گفت‌وگوها بین شورای نگهبان و وزارت کشور در این رابطه ادامه دارد. فکر نمی‌کنم بتوانیم تمام مراحل را به‌صورت رایانه‌ای برگزار کنیم.

کوتاه از سیاست

خداحافظی در پارکینگ

مراسم غیررسمی تودیع صادق محصولی وزیر سابق رفاه و تامین اجتماعی و معارفه عبدالرضا شیخ‌الاسلامی سرپرست این وزارتخانه در حالی برگزار شد که از مسئولان نهاد ریاست‌جمهوری کسی در این مراسم حضور نداشت. به گزارش مهر عبدالرضا شیخ الاسلامی که اخیرا با حکم رئیس جمهور سرپرست وزارت رفاه و تامین اجتماعی شده است، از دیروز در این وزارتخانه مستقر شد. پس از پایان جلسه و در زمانی که صادق محصولی به پارکینگ ساختمان وزارتخانه و تامین اجتماعی رفت، در این محل با تعدادی از کارمندان این وزارتخانه خداحافظی کرد.

رئیس ستاد انتخابات

معاون سیاسی وزیر کشور رئیس ستاد انتخابات مجلس نهم و میان‌دوره‌ای خبرگان شد. براساس حکم وزیر کشور، سیدصولت مرتضوی مسئولیت برگزاری انتخابات نهمین دوره مجلس شورای اسلامی و انتخابات میان‌دوره‌ای مجلس خبرگان رهبری در استان‌های خراسان رضوی و کردستان که نمایندگان آنها به رحمت ایزدی پیوسته‌اند را برعهده دارد.

مجوز ناکام دانشگاه

روز گذشته خبری درباره اعطای مجوز دانشگاه غیرانتفاعی شورای‌عالی ایرانیان خارج از کشور به اسفندیار رحیم مشایی منتشر شد که لحظاتی بعد با واکنش فوری رئیس هیأت نظارت و بازرسی شورای‌عالی انقلاب فرهنگی تکذیب شد. این دانشگاه که دانشگاه مؤسسه‌ای غیردولتی-غیرانتفاعی است، قرار بوده است بدون کنکور اقدام به پذیرش دانشجو کند. این خبر ابتدا در گفت‌وگوی ابوالفضل حسنی، مدیرکل دفتر گسترش آموزش عالی با مهر، تایید شد و حتی مکان این دانشگاه مناطق آزاد اعلام شد اما نهایتا حسین غفوری‌فرد با تکذیب این خبر اعلام کرد که این موضوع در هیأت نظارت و بررسی شورای‌عالی انقلاب فرهنگی پیگیری خواهد شد.

خرابکاری پنهانی در ایران

یک روزنامه آمریکایی ادعا کرد که ریاض در تلاش برای تفرقه‌افکنی در شهرهای جنوبی ایران و سرمایه‌گذاری در عملیات خرابکارانه است. روزنامه نیویورک پست در خبری مدعی دست داشتن ریاض در ایجاد ناآرامی در یکی از شهرهای جنوبی ایران (اهواز) شد. نیویورک پست سپس نوشت: عربستان سعودی و متحدینش برای مقابله با ایران در پی باز نمودن جبهه‌های مخفی با انجام اقدامات خرابکارانه پنهانی و به‌اصطلاح Proxy war هستند.

رهبر معظم انقلاب در دومین نشست اندیشه‌های راهبردی در جمهوری اسلامی:

وضع فعلی عدالت مطلقاً راضی کننده نیست

ادامه از صفحه اول

هدف اصلی ادیان

رهبر انقلاب اسلامی، با استناد به قرآن مجید، عدالت را هدف اصلی ادیان برشمردند و افزودند: عدالت، هدف نظام‌سازی اجتماعی ادیان و حرکت بشر در چارچوب دین بوده است و این اهتمام جدی به عدالت، در هیچ مکتب بشری یافت نمی‌شود.

حضرت آیت‌الله خامنه‌ای در تبیین بیشتر تفاوت عدالت در «نگاه ادیان و مکاتب بشری» خاطرنشان کردند: انبیا علاوه بر تبیین عدالت، برای تحقق آن، عملاً با طاغوت‌ها و ستمگران وارد پیکار می‌شدند و در معارضه ظالم و مظلوم، همیشه در جبهه مظلومان بوده‌اند اما نظریه‌پردازان فقط در حد حرف و کلام به «عدالت» پرداخته‌اند.

ایشان، اعتقاد همه ادیان الهی به منتهی شدن تاریخ بشر به دوران مبتنی بر عدل را سومین «تفاوت «عدالت» در ادیان الهی و مکاتب بشری» دانستند و افزودند: ادیان الهی در نگاه به مبدأ خلقت هستی و بشر، در مسیر حرکت تاریخی ملت‌ها و در تبیین پایان این مسیر یعنی معاد، همواره بر عنصر عدالت تأکید کرده‌اند که این مسئله‌ای استثنایی و بی‌نظیر است.

حضرت آیت‌الله خامنه‌ای افزودند: براساس همین نگاه دینی بود که «عدالت» در انقلاب اسلامی نیز از همان آغاز، جایگاهی بی‌نظیر یافت و در شعارهای ملت - قانون اساسی - سخنان و دیدگاه‌های امام خمینی(رض) و دوران‌های مختلف حیات ۳۲ساله جمهوری اسلامی، به عنوان یک ارزش مطلق مورد تأکید قرار گرفت.

محو هرگونه ظلم

رهبر انقلاب اسلامی، عدالت را سرلوحه دغدغه‌های همیشگی نظام اسلامی دانستند و با اشاره به کارهای فراوان و گسترده‌ای که پس از انقلاب برای تحقق عدالت اجتماعی انجام شده، افزودند: این کارهای خوب، راضی کننده نیست؛ چراکه ما براساس نگاه اسلامی، تحقق کامل عدالت و محو هرگونه ظلم را هدف قرار داده‌ایم که برای پرکردن فاصله وسیع وضع موجود و تحقق عدالت اجتماعی، باید تلاش مستمر، جدی و همه‌جانبه انجام داد.

حضرت آیت‌الله خامنه‌ای با اشاره به توجه امروز نظام اسلامی برای دستیابی به نظریه اسلامی ناب در مقوله عدالت افزودند: تا امروز نیز شناخت و تعاریف اجمالی از عدالت وجود داشته است اما باید تلاش کنیم عدالت به گفتمانی زنده و همیشه حاضر در صحنه‌های مختلف کشور تبدیل شود و در میان نخبگان -مسئولان - مردم و بخصوص نسل جوان همواره به عنوان یک مسئله اصلی مطرح باشد.

ایشان در تبیین بیشتر اهداف برگزاری نشست اندیشه‌های راهبردی درباره عدالت افزودند: برای کاهش فاصله کنونی تا تحقق حداکثری عدالت، باید به روش‌ها و راهکارهای جدید و مؤثر دست پیدا کنیم که این مسئله نیز به هم‌اندیشی متفکران نیاز دارد.

پایان دوره آزمون و خطا

رهبر انقلاب اسلامی دوران آزمون و خطا را در مقوله عدالت، دورانی سپری شده دانستند و تأکید کردند: در ۳ دهه اخیر در موارد زیادی، در باب عدالت به‌صورت آزمون و خطا عمل کرده‌ایم اما از این پس باید، براساس تعاریف و روش‌های متقن حرکت کنیم.

رهبر انقلاب اسلامی، حرکت کشور در مسیر پیشرفت‌های سریع و جهشی را یکی دیگر از عوامل ضرورت توجه بیشتر به مقوله عدالت برشمردند و افزودند: ادامه این حرکت پرشتاب، نیازمند تصمیم‌گیری‌های بزرگ است و اگر در این تصمیم‌گیری‌ها از عنصر عدالت و «ارتباط عدالت و پیشرفت» غفلت شود، خسارات فراوانی به بار خواهد آمد.

ایشان در ادامه سخنانشان با تمرکز بر مبحث نظری عدالت، افزودند: هدف ما رسیدن به نظریه اسلامی ناب و خالص در باب عدالت است که برای دستیابی به این هدف بسیار مهم، باید با نگاه متجددانه و نوآورانه، به منابع اسلامی رجوع کنیم و با استفاده از متدها و فنون خاص این کار، نظریه اسلامی خالص را در مقوله عدالت استخراج کنیم.

ایشان در همین زمینه تأکید کردند: در دستیابی به نظریه اسلامی عدالت باید از التقاط و هرگونه مونتاژ نظریه‌های دیگر به‌شدت پرهیز کرد و با مراجعه به منابع اصیل اسلامی، این نظریه را استخراج نمود.

شناخت عدالت

حضرت آیت‌الله خامنه‌ای، تعریف عدالت را در هر مکتب مبتنی بر پایه‌های هستی‌شناسی آن مکتب دانستند و افزودند: به همین علت نباید در شناخت نظریه اسلامی عدالت، از مکاتب دیگر، استفاده کرد.

حضرت آیت‌الله خامنه‌ای با اشاره به تفاوت عمیق نگاه اسلام و مکاتب بشری به عدالت افزودند: عدالت در اسلام، ناشی از حق است و عدالت ورزی یک وظیفه الهی محسوب می‌شود درحالی که در مکاتب بشری، این نگاه وجود ندارد.

رهبر انقلاب اسلامی، تعدد و تضارب آرا را نیازی واقعی در روند دستیابی به نظریه اسلامی ناب در باب عدالت دانستند و افزودند: نباید کسی تصور کند که در این مقوله، با نوعی پیش‌داوری می‌خواهیم به برداشتی که در ذهنمان است برسیم بلکه باید تلاش کنیم در پرتو تضارب آرا و نشاط علمی، به آنچه حق و صحیح است دست یابیم.

حضرت آیت‌الله خامنه‌ای تأکید کردند: حتی پس از دستیابی به نظریه اسلامی خالص در باب عدالت، تضارب آرا در این زمینه باید همواره ادامه داشته باشد. ایشان افزودند: در این مقطع در واقع باید تلاش کرد به یک جمع بندی قوی – متقن، مستدل و منسجم در باب عدالت دست یافت تا برنامه‌های درازمدت با اتکا به آنها تدوین شود.

رهبر انقلاب اسلامی افزودند: پس از این جمع‌بندی نیز باید پژوهش‌های جدیدی به‌ویژه در مباحث کاربردی و روش‌های اجرای نظریه صورت گیرد که در این زمینه می‌توانیم از تجربیات مفید دیگران نیز استفاده کنیم.

حضرت آیت‌الله خامنه‌ای، ایجاد رشته عدالت‌پژوهی در حوزه و دانشگاه را، نوعی سرمایه گذاری مفید برای ایجاد و تقویت گفتمان عدالت و تربیت نیروهای توانمند دانستند و افزودند: یکی دیگر از کارهای مهم نظری، یافتن شاخص برای اندازه‌گیری میزان تحقق عدالت اجتماعی است.

ایشان خاطرنشان کردند: برخی شاخص‌های مطرح در نظریه‌های غربی در شرایط خاص قابل استفاده است اما بسیاری از آنها ناقص یا کلاً غلط است بنابراین باید شاخص‌هایی مستقل برای تحقق عدالت از دیدگاه اسلام تعریف شود.

عدالت در عرصه عمل

رهبر انقلاب اسلامی، توجه مجلس و شورای نگهبان را به مقوله عدالت در هر نوع قانون‌گذاری، از کارهای ضروری برشمردند و افزودند: در عرصه عمل باید برای اجرای عدالت اجتماعی کارهای فراوان انجام شود.

حضرت آیت‌الله خامنه‌ای در پایان سخنانشان، اعتقاد به مبدأ و معاد را در مسئله عدالت، دارای نقشی اساسی خواندند و افزودند: اعتقاد به معاد، و باور داشتن تجسم اعمال در قیامت، موجب نیرو و نشاط عدالت‌خواهانه می‌شود و درواقع نمی‌توان در جامعه‌ای که اعتقاد به مبدأ و معاد وجود ندارد، عدالت حقیقی را مستقر کرد.

ایشان، تلاش هر فرد برای اجرای عدالت درباره خود را نکته مهم دیگری در مقوله عدالت خواندند و افزودند: نگاه عادلانه هر فرد به خود، موجب دوری از گناه و ایجاد حالت خضوع و خشوع در مقابل پروردگار می‌شود و این مسئله به ایجاد عدالت اجتماعی نیز کمک می‌کند.

دکتر حسین عیوض‌لو استادیار دانشگاه امام صادق(ع)، حجت‌الاسلام ابوالقاسم علیدوست عضو جامعه مدرسین حوزه علمیه قم، دکتر فهیمه فرهمندپور استادیار دانشگاه تهران، حجت‌الاسلام سیدعباس نبوی مدرس حوزه و دانشگاه و دکتر سیدمحمد میرسندسی استادیار دانشگاه امام‌حسین سخنرانان این نشست در بخش نظری بودند.

بخش دوم نشست اندیشه‌های راهبردی با موضوع عدالت، به مباحث کاربردی اختصاص داشت که سخنرانان آن حجت‌الاسلام سیدعباس موسویان مدرس حوزه و دانشگاه، دکتر الیاس نادران دانشیار دانشگاه تهران، حجت‌الاسلام سعید فراهانی‌فرد استادیار دانشکده علوم اقتصادی و دکتر محمدجواد لاریجانی استاد دانشگاه بودند.

در آغاز این هم‌اندیشی دکتر صادق واعظ زاده دبیر این نشست، با اشاره به پیگیری موضوعات نشست اول اندیشه‌های راهبردی گفت: مقدمات ایجاد مرکزی برای هماهنگی و راهبری تحقیقات مربوط به‌الگوی اسلامی -ایرانی پیشرفت انجام شده است که این مرکز، تمامی ظرفیت‌های نخبگانی کشور را برای تدوین این الگوی راهبردی فعال خواهد کرد.

دکتر واعظ زاده همچنین با تشریح اهداف دومین نشست اندیشه‌های راهبردی گفت: تلاش خواهد شد با تکیه بر مطالب ارائه شده و استفاده از همه ظرفیت‌ها «نظریه عدالت» تدوین شود.

در پایان این دیدار نماز جماعت ظهر و عصر به امامت حضرت آیت‌الله خامنه‌ای اقامه شد.

یادداشت

پرویز اسماعیلی

برشی از گفت‌وگوی ویژه رئیس جمهور

رئیس‌محترم جمهوری اسلامی ایران پس از مدت‌ها کش‌وقوس و رویدادهای کم‌نظیری چون حکایت برکناری وزیر اطلاعات و دورکاری ۱۱ روزه و... به سیما آمد تا با مردم گفت‌وگو کند. امری لازم و فی‌نفسه قابل تقدیر؛ چرا که بی‌تردید فهرست سؤال‌های نخبگان و مردم از رئیس دولت آنقدر مهم و طولانی و مؤثر بود که «اقناع افکار عمومی» درخصوص آنها را به یک ضرورت و اولویت ملی برای مدیریت جامعه تبدیل کند.

آنچه در جریان گفت‌وگوی «نه‌چندان ویژه» تلویزیون با ایشان رخ داد، اگرچه تکرار سخنان منتظره بود، اما خالی از «ویژگی‌های قابل انتظار» نبود. حرف‌های بدیع، طرح سؤال‌های جدید و خلق سوژه‌های تازه در صحنه عمومی. رسانه‌های دولت، سخنان دکتر احمدی‌نژاد را با هدف «آرام‌سازی افکار عمومی» موفق ارزیابی کردند.

پاسخ به یک سؤال سیاسی و انتخاباتی، یک برش از این گفت‌وگو—و نه مصاحبه- است. اعلام بی‌خبری رئیس جمهور درخصوص زمان برگزاری انتخابات مجلس نهم، جواب ایشان به سؤال بی‌رمق مجری و در عین حال سؤال جدی بسیاری از مسؤلان درجه اول کشور، نخبگان، رقبای سیاسی و نیز افکار عمومی بود. از روسای قوا گرفته تا مسئولان نهادهای نظارتی، خطبای جمعه تا مراجع و علما، و از منتقدین سیاسی تا اهالی رسانه مدت‌هاست پیوند جریانی آلوده در دستگاه مجریه را فریاد می‌کشند و «رسما» نشانه‌های از جامه بیرون مانده اهداف انتخاباتی‌اش را با چشم غیرمسلح می‌بینند. ابهامات و اتهامات پرشمار، مستند و البته بی‌پاسخ در مورد حلقه اول یاران رئیس جمهور را دهان به دهان روایت و بر صفحه رسانه‌ها مرور می‌کنند؛ و همچنان امیدوار سخنی‌اند تا حساب رئیس جمهور را از جماعت فوق جدا کنند.

ابهامات فوق اگر اثبات نشده هم باشند، لااقل دلیلی بر ردشان اقامه نشده‌است؛ ضمن اینکه حتی درستی همه این ابهامات نیز دلیل ارتباط و سهم داشتن رئیس جمهور در آنها نیست. اما از منظر افکار عمومی، پاسخ ندادن به این ابهامات، شاید صورت مسئله را پاک کند – که نمی‌کند- اما قطعا مسئله را حل نخواهد کرد.

اگر از نقد اظهارات ایشان در زمینه ادغام‌ها و جایگاه قانون و... بگذریم، درخصوص دخالت و سازماندهی فرایند انتخابات پارلمانی نهم توسط طیفی از مدیران مؤثر دولتی، ۲جمله بیش نگفتند. اول اینکه «احدی از دولت حق دخالت در انتخابات را ندارد» و دوم اینکه «اصلا انتخابات کی هست؟!» هرچه جمله اول درست و برازنده است، جمله دوم متاسفانه به همان میزان آن را نقض می‌نماید! اعلام بی‌اطلاعی مجری اصلی انتخابات از تاریخ آن، کمتر کسی را آرام می‌کند.

نقل است که امیرالمؤمنین علی(ع) در جنگ صفین و در میانه کشاکش شمشیرها فریاد کسی را شنید که در جبهه دشمن بود و او را با یک سخن باطل صدا می‌زد و پاسخ می‌طلبید. ولی خدا فرمان به توقف درگیری داد و فرمود: اکنون این حق توست که به‌عنوان یک شهروند پاسخ آنچه را گفتی بدانی. پس از پاسخ مستدل علی (ع) دوباره نبرد آغاز شد. هم ایشان در بخشی از خطبه ماندگار ۲۱۴ نهج‌البلاغه پرسشگری را «حق مردم» و پاسخگویی را «تکلیف الهی» خود به‌عنوان یک حکمران دانسته و البته می‌فرمایند: «همانا حق برای سخن گفتن، وسیع‌ترین میدان‌ها و برای عمل کردن، تنگ‌ترین میدان‌هاست» پاسخگویی حق مردم بر مدیران است و این حق تنها با شفافیت «ادا» می‌شود. شجاعت و صراحت احمدی‌نژاد که از جمله ویژگی‌های انحصاری اوست، برای رفع تردیدهای افکار عمومی بیشتر از مطایبه کارساز است.

فرض را بر این می‌گذاریم که روایت رسانه‌های دولت صحیح باشد و رئیس جمهور برای آرام کردن مردم سخن گفته باشد. اگر چنین باشد و صرف‌نظر از دلایل این ناآرامی افکار عمومی، تجربه بشری چنین توصیه می‌کند: افکار عمومی هرگاه قانع شد، آرام هم می‌شود.

رئیس دیوان عدالت اداری:

پیروی از ولایت فقیه باید در عمل دیده شود

رئیس دیوان عدالت اداری گفت: داعیه پیروی از خدا و امام زمان(عج) داشتن و نام امام زمان(عج) را دائم به زبان آوردن ملاک نیست بلکه حمایت و پیروی از ولایت فقیه را مردم باید در عمل ببینند.

به گزارش روابط عمومی دیوان عدالت اداری، حجت‌الاسلام محمدجعفر منتظری در جلسه هیأت عمومی دیوان اظهار داشت: انتظاری که مردم از مسئولان نظام جمهوری اسلامی ایران دارند با بقیه نظام‌ها متفاوت است؛ چون در نظام‌های لیبرالیستی و سوسیالیستی کاری به خدا و اعتقادات دینی ندارند و راه و روش آنها به‌گونه دیگر است اما در نظام اسلامی مردم انتظار دارند مسئولان امر گفتار توأم با عمل داشته باشند. وی گفت: می‌گویند در کشور بن‌بستی نداریم و هرگاه لازم باشد ولی فقیه قفل‌ها را باز می‌کند ما نباید کاری کنیم که کاری قفل شود تا رهبری وارد شوند و مشکل را برطرف نمایند. چرا باید حرکاتی انجام دهیم و کار را به جایی برسانیم که برای مردم ایجاد نگرانی شود، در جامعه ناامنی و در مسئولان و علما دلخوری و نگرانی به‌وجود آید. ما الحمدلله در مقام گفتار نیکوسخن می‌گوییم اما در عمل باید ببینیم چه کاره هستیم آیا عمل و گفتار ما یکسان است؟ رئیس دیوان عدالت اداری یادآور شد: امروز در کشور ملاک تمام امور، قانون است اگر بخواهیم جامعه‌ای رو به کمال و سعادت داشته باشیم و کشور از لحاظ معنوی و مادی پیشرفت کند، باید ملاک را قانون قرار دهیم. چرا کاملا به قانون عمل نمی‌کنیم؟ چرا به‌صورت‌های مختلف سعی می‌کنیم از اجرای قانون شانه خالی کنیم.

مهمانپرست تشریح کرد

شروط ایران برای مذاکره با ۱+۵

سخنگوی وزارت خارجه ضمن اینکه بار دیگر آمادگی ایران برای گفت‌وگوها با ۱+۵ را اعلام کرد، بر شروط ایران تاکید کرد.

رامین مهمانپرست در پاسخ به سؤالی که به آغاز گفت‌وگوهای ۱+۵ اشاره داشت، گفت: گفت‌وگوهای ما و کشورهای مقابل بستگی به آنها دارد. ما بارها آمادگی خود را برای گفت‌وگو و همکاری حول نقاط مشترک اعلام کرده‌ایم. هر کدام از این بخش‌ها تامین نشود معلوم است که گفت‌وگوهای پرباری نخواهیم داشت. گفت‌وگو درصورتی به ثمر می‌رسد که اولا باید طرف مقابل آمادگی داشته باشد و نیز حول نقاط مشترک باشد. هرگاه آمادگی تقابل وجود داشته باشد می‌توانیم راجع به جزئیات آن صحبت کنیم.

سخنگوی وزارت خارجه در پاسخ به سؤالی که به فعالیت‌های هسته‌ای کشور ما اشاره داشت، گفت: به هیچ وجه فعالیت‌های هسته‌ای ما کند نشده است. اینکه تلاش شود با استفاده از اختیاراتی که در شورای امنیت برای خود قائلند فشارهای بیشتری به کشور ما وارد کنند، طبیعی است که مورد تایید همه کشورها نیست و ما در جریان هستیم که این زیاده خواهی‌ها مورد مخالفت برخی کشورها مانند روسیه و چین واقع شده است. وی درخصوص حرکت کشتی کمک رسانی ایران به سمت بحرین که سؤال یکی از رسانه‌ها بود، خاطرنشان کرد: این حرکت‌های نمادین نشان‌دهنده همبستگی مردم ایران با مردم بحرین و دیگر کشورهای جهان است. امیدواریم مسئولان این کشورها با درک احساسات مردم منطقه نسبت به تصحیح سیاست‌های خود در کشورهای منطقه اقدام کنند. سخنگوی وزارت خارجه در پاسخ به سؤالی راجع به عدم‌ارائه سوخت به هواپیماهای ایرانی، این اقدام برخی کشورها را غیرقانونی عنوان کرد و گفت: خود این کشورها عنوان می‌کنند که تحت فشارهای سیاسی مجبورند. این اقدام باید توسط مجامع بین‌المللی و کشورهای مختلف محکوم و موانع برطرف شود. قبلا نیز اعلام کردیم که چنانچه این وضعیت ادامه پیدا کند ما هم اقدام متقابل را انجام خواهیم داد.

تکاپوی جریان انحرافی در فضای انتخاباتی کشور

گروه سیاسی: با انتشار اخبار ورود رسمی کشور به فضای انتخاباتی مجلس نهم، جریان‌های اصولگرا نیز تلاش خود را برای تحدید و حذف فعالیت‌های جریان انحرافی که ظاهرا برای تصدی ۱۵۰ کرسی مجلس طرح ریخته است، شدت بخشیدند.

دیروز روابط عمومی وزارت کشور در اطلاعیه‌ای از اعلام جزئیات تقویم انتخابات نهمین دوره مجلس در هفته آینده خبر داد اما همزمان چندین اظهارنظر از چهره‌های شاخص اصولگرا حکایت از نگرانی آنها از تحرکات جریان انحرافی در فضای انتخاباتی کشور داشت.

این چهره‌ها از تحرک جریانی ابراز نگرانی می‌کنند که بنا به گفته فعالان حزبی مثل اسدالله بادامچیان قائم مقام حزب موتلفه به راحتی در بدنه دولت نفوذ کرده است. نگرانی از این جنس را البته غلامرضا مصباحی مقدم عضو جامعه روحانیت مبارز با ادبیاتی شفاف‌تر وقتی ایراد کرد که گفته بود دولت به‌صورت غیررسمی وارد انتخابات شده است و ادامه داده بود آن تصوری که رئیس جمهور بیاید یا اینکه مشایی با حمایت از او به عرصه بیاید، تا به قول امیری‌فر، ۱۵۰ کرسی را در مجلس بعد داشته باشند، خواب و خیال است. اصلا دولت مجاز به تشکیل پارلمان نیست و حق ندارد وارد انتخابات شود. قانونا، نه رئیس جمهور حق ورود به انتخابات را دارد و نه اجزای دولت و امکانات دولتی. دیروز البته سید مرتضی نبوی عضو شورای مرکزی جامعه اسلامی مهندسین از تلاش جریان انحرافی برای در اختیار گرفتن ۱۵۰ کرسی مجلس نهم خبر داد و گفت: این جریان از درون اصولگرایی بیرون آمد و از همان ابتدا با روحانیت، سپس مرجعیت و در نهایت با ولایت مشکل پیدا کرد. این عضو مجمع تشخیص مصلحت نظام افزود: این جریان علاوه بر انحراف در عقیده، مشی سیاسی و انقلابی، انحراف در گرایش‌های اقتصادی نیز دارد که جای بسیار تأسف و تعجب است. نبوی از ائتلاف این گروه با جریان اصلاحات خبر داد و گفت: نمونه آن در انتخابات هیات رئیسه اتاق تهران دیده شد.

شاید به واسطه تحرک غیرموازی این جریان با آن کمیته ۳ نفره‌ای که رئیس جمهور به‌منظور وحدت اصولگرایان شکل داده بود، فعالیت کمیته ۳ نفره را کم رنگ‌تر کرد، تا جایی که برخی صاحب‌نظران به شکست فعالیت‌های این کمیته نظر دادند. حسین ابراهیمی عضو فراکسیون اصولگرایان مجلس با بیان اینکه اعضای کمیته ۳ نفره مورد تایید قاطبه اصولگرایان است، گفت: متأسفانه عملکرد این کمیته تاکنون موفقیت‌آمیز نبوده است. در کنار همان کمیته ۳ نفره کمیته ۱۳ نفره‌ای هم ماموریت ویژه وحدت یافته بود که بنا به گفته پرویز سروری ماموریت این کمیته را هم باید پایان یافته تلقی کرد. این ناکامی البته ظاهرا ریشه در بی‌توجهی پاستور به همین فهرست ۱۳ نفره دارد؛ چه اینکه پرویز سروری عضو شورای مرکزی جمعیت رهپویان انقلاب اسلامی در این باره گفته است: هر روز که می‌گذرد ما نیازمند سرعت بیشتری در وصول به یک فرایند و مدل اجرایی هستیم ولی ظاهرا تمایلی برای اقدام در این موضع مشاهده نمی‌شود؛ چراکه این پیشنهاد مدت‌هاست روی میز مانده و پاسخی به آن داده نشده است. کمیته ۱۳ نفره‌ای که سروری از آن صحبت می‌کند متشکل از حبیب‌الله عسگراولادی، غلامعلی حدادعادل، مجتبی ثمره هاشمی، علی اکبر ولایتی، سید شهاب‌الدین صدر، محمدحسن ابوترابی فرد، حسین فدایی، محسن کوهکن، احمد توکلی، مهدی چمران، صادق محصولی، رضا آشتیانی و محمدرضا باهنر است که گفته می‌شد این لیست را همان کمیته ۳ نفره به‌عنوان مرحله دوم ایجاد وحدت به پاستور فرستاده است اما ظاهرا با بی‌توجهی دولت همراه شده است. تلاش جریان انحرافی در فضای انتخاباتی کشور در حالی شدت گرفته است که چهره‌های شاخص جریان اصولگرا تلاشی معکوس را برای منزوی کردن و حذف این جریان شروع کرده‌اند. پرویز سروری گفته است به‌نظر من آنها خودزمینه حذف‌شان از جریان اصولگرایی را فراهم کرده‌اند و عملا امکان اینکه این جریان بتواند خودش را به‌عنوان یک فرقه اصولگرایی معرفی کند نخواهد بود و در این صورت زمینه برای وحدت با نیروهای اصولگرا فراهم‌تر است. این عضو جمعیت رهپویان انقلاب اسلامی گفته است: به‌نظر من پالایش درون اصولگرایان عملا صورت گرفته؛ چرا که این جریان در اظهاراتی اعلام کرده که حاضر به وحدت با اصولگرایان نیست و آنها را مقابل خود می‌داند. از سوی دیگر دیروز مرتضی نبوی عضو شورای مرکزی جامعه اسلامی مهندسین با بیان اینکه بهترین مجازات برای گروه انحرافی منزوی کردن آنهاست، گفت: این گروه انحرافی باید منزوی شده و از چشم مردم بیفتد. غلامرضا مصباحی مقدم عضو جامعه روحانیت مبارز نیز در گفت‌وگویی اظهار داشته بود: این جریانات زمانی می‌توانست به نتیجه برسد که رئیس جمهور در جایگاه پیشینش بود که به‌شدت مورد حمایت رهبری و به‌وسعت مورد حمایت اصولگرایان بود. اما بعد از این اتفاقات، به‌نظر می‌آید که دیگر تحت عنوان حمایت از رئیس جمهور نمی‌توان به فعالیت کمیته ۳ نفره ادامه داد.

موفقیت جامعتین و ناکامی نسبی کمیته ۳ نفره

کمیته ۳ نفره متشکل از غلامعلی حداد عادل، علی اکبر ولایتی و حبیب‌الله عسگراولادی بود که آبان ماه سال گذشته از دل جلسه ۳۰ چهره اصولگرا با محمود احمدی‌نژاد در پاستور بیرون آمد. شهاب‌الدین صدر نایب رئیس مجلس خبر داد که این کمیته ۳ نفره دیداری مجدد با احمدی‌نژاد داشته است و دیگر خبری رسمی درباره دیدار این گروه با رئیس جمهور و گزارشی از میزان موفقیت آنها در رایزنی با چهره‌های اصولگرا حول محور وحدت شنیده نشد. در واقع به غیر از تلاشی که جامعه روحانیت مبارز و جامعه مدرسین حوزه علمیه قم به دور از هیاهوی خبری به کار گرفته، نقش ریش سفیدی جریان اصولگرایی را بازی کرده و با انتشار منشور اصولگرایی، موازین وحدت را به دست جریان اصولگرا داده بودند، کمیته‌های دیگری که با هدف وحدت اصولگرایان، کمی هم زودهنگام کار خود را شروع کردند موفقیت چشمگیری نداشته‌اند.

استخدام دکتر دارو ساز

چند نفر دکتر دارو ساز برای کار در واحد های ساخت دارو و تحقیقات و آزمایشگاه کنترل حین تولید یک کارخانه دارو سازی دعوت به همکاری می شوند. لطفاً مشخصات خود را به نشانی الکترونیکی :

job.offer.iran@gmail.com

یا فاکس ۴۴۱۹۶۶۰۳ ارسال فرمایید.

نجات کشتی ایرانی از دست دزدان دریایی توسط ارتش

ناوگروه اعزامی نیروی دریایی ارتش در آب‌های بین‌المللی پس از درگیری یک ساعته با دزدان دریایی، کشتی ایرانی عطار را از چنگ آنها نجات داد. به گزارش مهر، کشتی ایرانی عطار در موقعیت ۲۳ ۱۰/۱ شمالی و ۰۶۵ ۴/۰۷ شرقی مورد تهاجم دزدان دریایی قرار گرفت و به محض فعال‌سازی سامانه اعلام دزدی دریایی توسط کشتی عطار، ناوگروه اعزامی نیروی دریایی ارتش بدون اتلاف وقت وارد عمل شده و در هشتمین مقابله خود با پدیده شوم تروریسم دریایی در سال ۹۰ پس از ۵۵ دقیقه تبادل آتش، دزدان دریایی متواری شدند و کشتی عطار در سلامت کامل به مسیر خود ادامه داد. هم‌اکنون چهاردهمین ناوگروه نیروی دریایی ارتش به‌منظور تأمین امنیت خطوط مواصلاتی و اسکورت کشتی‌های تجاری و نفتکش جمهوری اسلامی ایران و سایر کشورها در آبهای آزاد و بین‌المللی مستقر است.

قرارگاه سایبری ایران تأسیس می‌شود

رئیس کمیته تبلیغات دفاعی کشور با اعلام پایان فاز مطالعاتی قرارگاه سایبری و تهیه اسناد بالادستی این قرارگاه گفت: به‌زودی شاهد راه‌اندازی فاز اجرایی قرارگاه سایبری در کشور خواهیم بود. سردار سرتیپ سید مسعود جزایری، معاون فرهنگی ستاد کل نیروهای مسلح در گفت‌وگو با مهر درخصوص راه‌اندازی قرارگاه جنگ سایبری در کشور گفت: اسناد بالادستی در این رابطه تهیه شده و در شورای‌عالی امنیت ملی و شورای‌عالی انقلاب فرهنگی و مجموعه رده‌های مختلف نیروهای مسلح مورد تبیین قرار گرفته و به‌زودی شاهد راه‌اندازی فاز اجرایی قرارگاه سایبری در کشور خواهیم بود. گفتنی است چندی پیش رابرت گیتس وزیر دفاع آمریکا طی نامه‌ای رسمی به فرماندهی قرارگاه استراتژیک این کشور دستور داد تا قرارگاه سایبری آمریکا را به‌منظور عملیات‌های سایبری نظامی همه جانبه تأسیس کنند.

تصدی ریاست سازمان جوانان خلاف شرع است

رئیس مجلس شورای اسلامی در جمع معاونان پارلمانی وزارتخانه و دستگاه‌های اجرایی درباره تأخیر دولت در اجرای قانون تأسیس وزارت ورزش و جوانان گفت: اکنون تصدی ریاست سازمان جوانان یا سازمان تربیت بدنی خلاف شرع و قانون اساسی است.

علی لاریجانی درخصوص ادغام وزارتخانه‌ها گفت: برای اجرای هر تصمیمی، اول باید طراحی و بعد از تصویب آن را اجرایی کرد و ما نمایندگان مجلس هم که قسم خورده‌ایم خلاف قانون اساسی عمل نکنیم از دولت همین توقع را داریم.

لاریجانی در ادامه با اشاره به ضرورت تشکیل وزارت ورزش و جوانان گفت: مجلس و شورای نگهبان رای خود را درخصوص تشکیل این وزارتخانه اعلام کرده‌اند و هرچه زودتر باید تکلیف این وزارتخانه روشن شود.

نقاشی دیواری در بزرگراه شهید باقری

۷۰۰ متر مربع از دیوار بزرگراه شهید باقری با انجام نقاشی دیواری تزیین شد. محمد مهدی شادالویی شهردار منطقه ۸ با اعلام این خبر گفت: این اقدام با هدف زیبایی بصری و آرام‌سازی محیط اجرا می‌شود. وی در ادامه از طرح توسعه فضای سبز عمودی در سال جاری و نیز کاشت ۴ هزار اصله درخت در سال گذشته در این منطقه خبر داد.

تقدیر مشاور عالی فرمانده کل قوا از موزه دفاع مقدس،

انتقال فرهنگ مقاومت به نسل‌های بعدی ضروری است

سما: به گفته سرلشکر سید یحیی صفوی موزه دفاع مقدس در خاورمیانه کم‌نظیر است.

سرلشگر سیدیحیی صفوی با اشاره به حماسه بزرگ دفاع مقدس و ضرورت حفظ فرهنگ مقاومت گفت: ۸ سال دفاع مقدس به رهبری حضرت امام(ره) یک فرهنگ را به‌عنوان فرهنگ دفاع و مقاومت ایجاد کرد که این فرهنگ می‌تواند یک نتیجه بزرگ معنوی در اخلاق، رفتار و اندیشه نسل‌های بعد از دفاع مقدس ایجاد کند؛ همان نسلی که جنگ را ندیده‌اند ولی می‌توانند از فرهنگ آن، تاثیر بسیار بگیرند.

دستیار و مشاور عالی فرمانده معظم کل قوا گفت که تصورم این است که وجود موزه دفاع مقدس که یک کار عظیم است و توسط شهرداری تهران و جناب آقای قالیباف انجام گرفت و ساخته شد، می‌تواند کار ضروری انتقال فرهنگ دفاع و مقاومت را به نسل‌های بعد انجام دهد.

صفوی بر این نکته تاکید کرد که اگر این فرهنگ را که در ۸ سال دفاع شکل گرفت درست بتوانیم به نسل‌های بعدی منتقل کنیم، یقینا تا ۸۰ سال نظام و کشور ایمن خواهد بود و تضمین می‌شود. وی گفت: این انتقال از طریق دیدن مفاهیمی که در موزه دفاع مقدس و ترویج فرهنگ مقاومت به نمایش گذاشته شده، می‌تواند برای سنین مختلف و جنسیت‌ها و سطوح سواد مختلف برنامه‌ریزی شود تا بتواند تاثیر گذاری مناسبی داشته باشد. صفوی ادامه داد: من از سال‌های قبل و در واقع از ابتدای کار، در جریان ساخت موزه دفاع مقدس بودم و در حال حاضر نیز بنا به صلاحدید مقام معظم رهبری به‌عنوان عضو حقیقی هیات امنای مجموعه هستم و باید بگویم که باغ‌راه و فضای سبز موزه دفاع مقدس انصافا از لحاظ مهندسی، فضاسازی و زیباسازی در خاورمیانه کم‌نظیر است و وجود این فضا در کنار موزه دفاع مقدس بر تاثیر گذاری آن می‌افزاید. فرمانده سابق سپاه پاسداران انقلاب اسلامی با اشاره به ضرورت همکاری تمام افراد حاضر در سال‌های دفاع مقدس در توسعه بعد محتوایی این موزه اضافه کرد: دوستان ارتش، سپاه، جهاد و بسیج و همچنین صداوسیما و وزارت فرهنگ و ارشاد اسلامی هم باید در زمینه محتوایی، فعالیت بیشتری داشته باشند که البته اکثر این دوستان با دستور مقام معظم رهبری از اعضای هیات امنای این موزه هستند.

صفوی افزود: ایجاد چنین فضایی انسجام ملی را که در سال‌های دفاع بود و آن وحدتی که در بین مردم وجود داشت، دوباره ایجاد می‌کند که این مفاهیم را به مرور زمان می‌توانیم انجام دهیم و امیدوارم شهرداری تهران بتواند در قالب‌های هنری و با بهره‌گیری از تکنولوژی در این موزه، این امر مهم را صورت دهد.

پرسه در شهر

■ **نوسازی بنیادی بوستان نیاوران:** بوستان نیاوران در شمال شهر به‌عنوان یکی از بوستان‌های فرامنطقه‌ای پایتخت مورد بازسازی و نوسازی قرار می‌گیرد. شهردار ناحیه یک منطقه یک شهرداری تهران با بیان این مطلب گفت: رمپ سلامت بوستان شهری نیاوران به طول ۴ هزار متر مربع با بهره‌گیری از تکنولوژی جدید علمی و فنی بازسازی و آماده بهره‌برداری می‌شود. بازسازی آمفی‌تئاتر روباز، نصب سیستم نورپردازی محیطی، مرمت دیواره و کف‌سازی و نیز تعمیر و تجهیز سرویس‌های بهداشتی و نصب سیستم مدرن صوتی که موسیقی و آهنگ متناسب با هر بخش بوستان پخش می‌کند از دیگر طرح‌هایی است که به‌منظور بازسازی بوستان شهری نیاوران در حال اجراست.

■ **برگزاری باشکوه روز زن:** تا چند روز دیگر روز زن از راه می‌رسد. این روز فرصت مناسبی است تا برنامه‌های فرهنگی و متنوعی متناسب با آن در سراسر شهر برگزار شود. در همین ارتباط، مدیر امور بانوان معاونت اجتماعی شهرداری منطقه ۷ از برگزاری با شکوه مراسم‌های این روز خبر داد. برگزاری برنامه ویژه در روزهای دوم و پنجم خرداد در سینما ایران و سرای محله عباس‌آباد، اهدای کتاب‌های آموزشی به ۱۲۲ نفر از فرزندان زنان سرپرست خانوار در مقطع ابتدایی، راهنمایی و دبیرستان بخشی از ویژه برنامه‌های این مناسبت در منطقه ۷ تهران است. سمیه کاشفی در این زمینه گفت: روز چهارم خرداد نیز فاز اول طرح سبک زندگی در نواحی مختلف این منطقه برگزار می‌شود.

شورای شهر تأیید کرد؛

مهندسان ناظر مسئول مستقیم ریزش ساختمان‌ها هستند

گروه شهری: مسئولیت مستقیم ریزش ساختمان در گودبرداری‌های غیراصولی برعهده مهندس ناظر است.

به گزارش همشهری، دیروز در سیصدو هفتادو ششمین جلسه علنی شورای اسلامی شهر تهران خسرو دانشجو عضو کمیسیون عمران و توسعه شهری گفت: مسئولیت مستقیم اتفاق ناگوار ریزش ساختمان که به‌دلیل گودبرداری غیراصولی رخ داد بر عهده مهندسان ناظر است چرا که آنها می‌توانند به راحتی هنگامی که احساس خطر کردند با نامه‌ای به شهرداری کار را متوقف سازند.

این اظهارات از سوی دانشجو در جریان بررسی لایحه مدیریت کاهش آوار و نخاله‌های ساختمانی صورت گرفت. بنابراین گزارش، سخنگوی شورای شهر ابتدا به ارائه یکسری تعاریف در مورد ضایعات نخاله و مصالح خطرزا پرداخت و در جریان بررسی بندها و فصل‌های مختلف این لایحه به گودبرداری نادرستی که در منطقه ۵ صورت گرفت و سبب مرگ چندین نفر از همشهریان تهرانی شد اشاره کرد.

وی در این باره گفت: مسئولیت مستقیم این اتفاق ناگوار بر عهده مهندسان ناظر بوده چرا که آنها می‌توانستند به‌راحتی هنگامی که احساس خطر کردند با نامه‌ای به شهرداری کار را متوقف سازند و شهرداری در این مورد به سرعت عمل کرده و کار را متوقف سازد. پروین احمدی‌نژاد دیگر عضو شورای شهر نیز خواستار آن شد تا تمامی ساخت و سازهای شهرداری و دولت با مصالح استاندارد مطابق با قوانین ساخت و ساز صورت گیرد. بنابراین گزارش در ماده ۱۸ لایحه مدیریت کاهش آوار و نخاله‌های ساختمانی آنجا که مدیریت پسماند شهرداری تهران مکلف به تهیه برنامه عملیاتی مدیریت نخاله‌های ساختمانی براساس طرح جامع مدیریت پسماند شد، معصومه ابتکار رئیس کمیته محیط زیست شورای شهر عنوان کرد: طرح جامع پسماند در سال ۸۷ به تصویب شورای شهر رسیده است و ما همان زمان از مدیریت پسماند خواسته بودیم که برنامه عملیاتی خود را بیاورند که به نتیجه نرسید. به گفته ابتکار، سال ۸۷ میزان نخاله ساختمانی ۵ تا ۶ برابر پسماند خانگی بوده که این امر به‌دلیل ابعاد زیست‌محیطی‌اش معضل بزرگی است و نیازمند اعمال ملاحظات دقیق در اجرا و آیین‌نامه‌ها و دستورالعمل لازم است.

به گزارش همشهری، دیروز گرچه تمامی ۸ فصل و ۱۸ ماده لایحه توسط اعضای شورای شهر مورد بحث و بررسی قرار گرفت اما رای‌گیری نهایی در مورد آن به جلسه آینده موکول شد.

دیروز همچنین یک فوریت لایحه پیشنهادو معرفی یک نفر از کارکنان شهرداری تهران به‌عنوان قائم مقام ذی حساب در اداره کل حراست شهرداری تهران به رای گذاشته شد.

همچنین در ابتدای جلسه روز گذشته مهدی چمران رئیس شورای شهر به مناسبت روز ارتباطات از اعضای کمیسیون عمران خواست تا هر چه سریع‌تر لایحه مربوط به ساماندهی دکل‌ها و آنتن‌های مخابراتی سطح شهر را بررسی و تکمیل کرده و آن را در صحن شورا مطرح کنند.

یکی دیگر از دستورات جلسه دیروز شورای شهر مربوط به عملکرد مالی شهرداری منطقه ۶ تهران برای سال مالی منتهی به سال ۱۳۸۷ بود. به گفته رسول خادم رئیس کمیسیون برنامه و بودجه شورای شهر، حجم قابل توجهی از محاسبات درصورت مشخص نشدن وضعیت املاک قابل بررسی نیست. وی در این باره به روشن شدن وضعیت تراکم، تهاترو توافقات خاص دربخش پرداخت‌ها و دریافت‌ها اشاره کرد.

در این باره پورزرندی معاون مالی اداری شهرداری تهران اظهار داشت: واقعیت این است که دارایی‌ها و بدهی‌های ما در سال ۸۷ دو تا چهار برابر شد.

وی ادامه داد: بسیاری از بدهی‌ها و حساب‌های دریافتی و اموال اسنادی به ثبت رسید اما این همه کار نیست. مواردی وجود دارد که هنوز انعکاس نیافته بنابراین باید تلاش شود و همه همکاری کنیم تا مواردی که شناسایی نشده هم ثبت شود تا حسابرس محترم در بررسی‌های خود لحاظ کند.

بهره‌برداری از فاز نخست شهر آفتاب سال آینده

گروه شهری: سخنگوی شهرداری تهران با اشاره به پیشرفت ۲۵ درصدی فاز یک مجموعه شهر آفتاب گفت: فاز اول این مجموعه در نیمه‌های سال ۹۱ و فاز ۲ آن در سال ۹۲ به بهره‌برداری خواهد رسید و درمجموع ۱۱۰ هزار متر مربع از مجموعه شهر آفتاب تا سال ۹۲ برای استفاده شهروندان افتتاح خواهد شد.

محمدهادی ایازی با بیان این مطلب گفت: مجموعه شهر آفتاب در اراضی مجاور حرم حضرت امام(ره) در حال احداث است که این مجموعه با ۱/۵ میلیون متر مربع دارای ۴۲ هزار متر مربع فضای نمایشگاهی در فاز اول است. وی افزود: وسعت این نمایشگاه ۳ برابر فضای نمایشگاه بین‌المللی فعلی است و می‌تواند فضای مناسبی برای برگزاری نمایشگاه‌های مختلف باشد. معاون شهردار تهران با اشاره به روند احداث مجموعه شهر آفتاب اظهار کرد: هم‌اکنون فاز یک شهر آفتاب، ۲۵ درصد پیشرفت فیزیکی داشته است و در فاز ۲ آن نیز در حال انتخاب پیمانکار هستیم. ایازی تصریح کرد: براساس برنامه فاز اول مجموعه شهر آفتاب در نیمه‌های سال ۹۱ و فاز ۲ آن در سال ۹۲ به بهره‌برداری خواهد رسید و در مجموع ۱۱۰ هزار متر مربع از مجموعه شهر آفتاب با سال ۹۲ برای استفاده شهروندان افتتاح خواهد شد. وی با تاکید بر اینکه ضلع غربی اراضی حرم حضرت امام(ره) تا فرودگاه امام خمینی(ره) به‌عنوان منطقه فرهنگی تعریف شده است، گفت: امیدواریم بتوانیم با ایجاد چنین فضاهایی این منطقه فرهنگی را تکمیل کنیم که قطعا یکی از اقدامات، برگزاری نمایشگاه‌های تخصصی است تا شهروندان بتوانند از این فضا بهره‌مند شوند.

نگاه — **پیام برومند**

معاون فنی و عمرانی شهرداری تهران خبر داد

رفع آلودگی هوای تونل توحید تا ۲ ماه دیگر

گروه شهری: معاون فنی و عمرانی شهرداری تهران با اشاره به تکمیل ساختمان کنترل کیفیت هوای تونل توحید که مرکزی برای سنجش آلودگی هوا و تنظیم فعالیت سنسورهای تهویه این تونل است، از رفع کامل آلودگی هوای تونل توحید در تیر ماه جاری خبر داد.

به گزارش شهرنوشت، از زمانی که تونل توحید افتتاح شده هر از گاهی نسبت به سازه‌هایی که در این تونل به کار گرفته شده، انتقاداتی نظیر ریزش آب یا آلودگی شدید هوا در داخل تونل، مطرح شده و استاندارد ساخت این پروژه عظیم شهری زیر سؤال می‌رود.

مازیار حسینی، معاون فنی و عمرانی شهرداری تهران، با اشاره به تکمیل ساختمان کنترل کیفیت هوای تونل توحید در تیر ماه گفت: با تکمیل این ساختمان و فعال شدن سایر سنسورهای داخل تونل، قول می‌دهیم که کیفیت هوای داخل تونل همانند کیفیت هوای بیرون تونل باشد. هم‌اکنون ساختمان کنترل کیفیت هوای تونل توحید که در خیابان نیایش قرار دارد، مراحل پایانی احداث خود را سپری می‌کند. یک طبقه از این ساختمان برای کنترل کیفیت هوای تونل توحید و ایمنی داخل تونل در نظر گرفته شده است.

معاون فنی و عمرانی شهرداری تهران، تصریح کرد: در واقع با راه‌اندازی این مرکز کنترل، به شیوه‌ای کاملا هوشمند و به تشخیص فعالیت سنسورها، جهت و شدت جت فن تنظیم می‌شود. حسینی می‌گوید: با راه‌اندازی کامل این مرکز کنترل، سنسورهای ساکاردو تهویه هوا و تنظیم کننده فعالیت جت‌فن‌ها که در داخل تونل توحید به کار رفته‌اند، مستقیماً به این مرکز وصل شده و هر روز کیفیت هوای تونل بررسی می‌شود. به گفته وی، در حال حاضر سنسور ساکاردو در تونل توحید فعال نیست و به محض راه‌اندازی مرکز کنترل کیفیت هوای تونل توحید، این سنسور نیز کار خود را آغاز می‌کند.

مخالفت جامعه مدرسین و شورای شهر قم با عبور مونوریل از آسمان حرم

گروه شهری: جامعه مدرسین حوزه علمیه قم و اعضای شورای شهر قم عبور مونوریل از مقابل حرم حضرت معصومه(س) را غیرقانونی اعلام کردند.

سید مجید فارغیان قمی، عضو شورای شهر قم در گفت‌وگو با همشهری گفت: در جلسه هیات رئیسه جامعه مدرسین حوزه علمیه قم که در روز دوشنبه برگزار شد، آیت‌الله محمد یزدی و آیت‌الله علی اکبر مسعودی خمینی و دیگر اعضای جامعه مدرسین نسبت به عبور مونوریل قم از فراز حرم حضرت معصومه(س) انتقاد کرده و با این طرح مخالفت کردند.

به گفته این عضو شورای شهر قم، حرم حضرت معصومه(س) بخش اساسی هویتی شهر قم است؛ حتی با صرف‌نظر از کمک‌های دولت به شهرداری قم اعضای شورای شهر قم با عبور مونوریل از فراز حرم مطهر حضرت معصومه(س) مخالف هستند.

فارغیان با اشاره به کارشناسی‌های انجام‌شده در این باره گفت: ما نمی‌توانیم هویت شهر قم را از بین ببریم. چرا که از دیدگاه شهرسازی و دید منظر، مونوریل قم تنها خیابان گنبد نمای قم را از بین می‌برد و اصرار شورای شهر برای مخالفت با این طرح از منظر علمی قابل اثبات است.

پیش از این نیز تنی چند از اعضای شورای شهر با این طرح مخالفت کرده بودند. از سوی دیگر عضو ارشد جامعه مدرسین حوزه علمیه قم گفت: اگر مونوریل قرار باشد روی سطح در مقابل حرم حضرت معصومه(س) عبور کند، ساخته نشود بهتر است.

به گزارش شبکه خبری قم، آیت‌الله علی اکبر مسعودی خمینی، درباره عبور مونوریل از مقابل حرم حضرت معصومه(س) گفت: من تاکید می‌کنم که مونوریل باید با رسیدن به حرم حضرت معصومه(س) از زیر سطح عبور کند و اگر قرار باشد از مقابل حرم حضرت معصومه(س) عبور کند ساخته نشود بهتر است.

تولیت سابق حرم حضرت معصومه (س) ادامه داد: من در مراسم تودیع تولیت حرم حضرت معصومه (س) نیز گفتم که به هیچ وجه مونوریل نباید از مقابل حرم حضرت معصومه(س) عبور کند و چنانچه من زمانی موافق عبور از مقابل حرم حضرت معصومه(س) بودم، امضای خود را پس می‌گیرم.

وی با اشاره به موافقت برای عبور مونوریل از زیر سطح بیان کرد: زمانی که من تولیت آستانه مقدسه حرم حضرت معصومه(س) را برعهده داشتم بحث‌هایی درباره عبور مونوریل در مقابل حرم صورت گرفت که با بحث‌های صورت گرفته و توافقات انجام شده مقرر شد مونوریل در مقابل حرم حضرت معصومه (س) از زیر سطح عبور کند.

آیت‌الله مسعودی خمینی که ۱۷ سال تولیت آستانه مقدسه حرم حضرت معصومه (س) را برعهده داشته ادامه داد: پس از مراسم تودیع و معارفه، تولیت جدید نیز در مجمعی که برگزار شد با عبور مونوریل از زیر سطح موافق بود. این در حالی است که با وجود مخالفت مدیریت شهری قم با اجرای مونوریل قم از فراز حرم مطهر حضرت معصومه(س) از ابتدای هفته جاری عملیات اجرای این پروژه با دستور مستقیم رئیس جمهور آغاز شده است.

از بین رفتن نمای حرم

از سوی دیگر، به گزارش شبکه خبری قم، حجت‌الاسلام علی بنایی نماینده مردم قم در مجلس نیز درباره پروژه مونوریل شهر قم، آثار و مشکلات عبور مونوریل از روبه‌روی آستان مقدس حضرت معصومه(س) گفت: نخستین تاثیر عبور مونوریل از روبه‌روی حرم از بین رفتن فضای روحانی و مقدس این آستان است و نمای حرم نیز از بین می‌رود.

تلاش برای تغییر قانون معافیت ۵ ساله خودروها از معاینه فنی

گروه شهری: تمدید اعتبار معافیت فنی خودروهای نو از ۲ سال به ۵ سال از سوی مجلس همچنان انتقادات مسئولان شهری و برخی از نمایندگان را به‌دنبال داشت. منتقدان معتقدند که این قانون آلودگی هوا را تشدید می‌کند. در همین ارتباط عضو فراکسیون مدیریت شهری مجلس شورای اسلامی با اشاره به دغدغه مدیریت شهری درباره افزایش زمان اعتبار معاینه فنی خودروها، این اقدام را باعث افزایش آلودگی هوا و ناقض حقوق شهروندی دانست. علی اصغر یوسف‌نژاد با اعلام همراهی نمایندگان مجلس و به‌خصوص فراکسیون مدیریت شهری با شهرداری در اعتراض به این اقدام، از اقدام مجلس برای بازنگری در قانون مربوطه و تدوین قانون جدید، در سریع‌ترین زمان ممکن و درست بعد از اتمام زمان ۶ ماهه مد نظر آیین‌نامه داخلی مجلس برای تغییر قوانین تازه مصوب شده خبر داد. وی با بیان اینکه اگر کیفیت خودروها از استاندارد لازم برخوردار بود، افزایش این زمان مشکلی نداشت، گفت: اما امروز اعتراضات به این اقدام بجا و بحق است و اعتراض برخی از کارشناسان و نمایندگان به افزایش اعتبار معاینه فنی خودروها درست است. همچنین معاون عمرانی استاندار تهران در باره افزایش معافیت معاینه فنی خودروهای نو از ۲ سال به ۵ سال گفت: ۵ ساله شدن اعتبار معاینه فنی خودروهای جدید موجب تشدید آلودگی هوا و خطرات تصادف می‌شود و ما با این طرح مخالف هستیم.

آغاز ساخت خط ۶ مترو در جنوب شرق تهران در خرداد

گروه شهری: اواسط خرداد ماه کلنگ احداث خط ۶ مترو در منطقه ۱۵ با حضور محمدباقر قالیباف، شهردار تهران به زمین خواهد خورد.

مجتبی یزدانی، شهردار منطقه ۱۵ در این‌باره گفت: خط ۳۶ کیلومتری مترو به‌عنوان طولانی‌ترین خط قطار شهری با پیمودن قطر شهر تهران از جنوب‌شرق تا شمال غرب دولت‌آباد را به کن و سولقان متصل خواهد ساخت.

به گفته یزدانی، قرار است از خرداد ماه امسال این خط ظرف ۲ سال به میدان سپاه برسد که با توجه به استفاده از دستگاه‌های حفاری اتوماتیک نصب شده در این خط، تحقق این مهم در زمان مورد اشاره دور از ذهن نیست.

شهردار منطقه ۱۵ ادامه داد: ۴ ایستگاه از ۳۰ ایستگاه خط ۶ مترو در منطقه ۱۵ قرار دارد که از دولت‌آباد، کیان‌شهر، بعثت، خیابان منصور و میدان خراسان در محدوده ما عبور می‌کند. یزدانی در بخش دیگری از اظهاراتش همچنین از وضعیت ناوگان حمل‌ونقل عمومی منطقه ۱۵ سخن گفت و افزود: از نظر حمل‌ونقل، شرایط مهیاست تا ۲ خط اتوبوس تندرو به‌عنوان خطوط تکمیلی در کنار خط ۶ مترو به ارائه خدمات بپردازند ضمن اینکه بیشترین تعداد ایستگاه‌های اتوبوس هم در منطقه ۱۵ وجود دارد.

درواقع در نظر داریم تا ساکنین منطقه به فاصله هر ۳۰۰ متر به یک وسیله حمل‌ونقل عمومی دسترسی داشته باشند.

وی به بزرگراه‌های دولت‌آباد و شهید شوشتری در منطقه ۱۵ اشاره کرد و گفت: بزرگراه دولت‌آباد با طی حدود چهارونیم کیلومتر از آزادگان به سمت شهرک رضویه، بزرگراه امام رضا(ع) رفته و سپس به بزرگراه شهید شوشتری وصل می‌شود که قرار است یک تقاطع غیرهمسطح هم در روی بزرگراه امام رضا(ع) احداث شود.

شهردار منطقه ۱۵ از افزایش سرانه‌های ورزشی فرهنگی و خدماتی در این منطقه خبر داد و گفت: تا پایان سال علاوه بر ساخت ۱۶ میدان میوه و تره‌بار، ۲۰ سرای محله و ۱۷ مجموعه ورزشی در هر محله، قرار است حداقل یک پارک در هر محله نیز داشته باشیم. در واقع از نظر یزدانی سرعت افزایش سرانه‌های منطقه ۱۵ در مقایسه با سایر مناطق از رشد بیشتری برخوردار است.

وی در این باره به ذکر نمونه دیگری پرداخت و گفت: منطقه ۱۵ از بالاترین سرانه زمین چمن مصنوعی در بین مناطق دیگر برخوردار است؛ به‌طوری که تا پایان سال با ساخت ۷ زمین چمن دیگر تعداد زمین‌های چمن مصنوعی منطقه ۱۵ به ۴۸ عدد با متراژ ۸۰ هزار متر مربع خواهد رسید.

بلیت سفرهای جاده‌ای گران نمی‌شود

معاون سازمان حمایت مصرف‌کنندگان و تولیدکنندگان از توقف افزایش قیمت در بخش سفرهای جاده‌ای خبر داد و عنوان کرد که فعلا افزایش قیمتی در این بخش اتفاق نیفتاده است. به گزارش ایسنا وحید منایی افزود: آخرین افزایش قیمتی که در این بخش داشتیم ۱۵ درصد در ایام عید بود که اکنون همان افزایش قیمت در حال اعمال است.

اخبار کوتاه

نظارت سازمان بازرسی بر صحت آمارهای اقتصادی

رئیس سازمان بازرسی کل کشور گفت: حدود ۱۰ موضوع مهم آماری مثل نرخ تورم، بیکاری، نقدینگی، تولید ناخالص داخلی و نرخ رشد را در دستور گذاشته‌ایم که این آمارها را مستقل از نهادهای اعلام‌کننده به‌عنوان نظارت بر اعلام آمار مورد بررسی قرار دهیم. حجت‌الاسلام مصطفی پورمحمدی در گفت‌وگو با مهر درباره بحث نظارت بر آمارهای اعلام‌شده از سوی برخی مسئولان و دستگاه‌های دولتی گفت: این نکته بسیار مهمی است، ما هم در شورای دستگاه‌های نظارتی کشور و هم در سازمان بازرسی یک برنامه جدیدی را طراحی کرده‌ایم که بر آمارهای اعلامی هم نظارت کنیم.

ساماندهی صندوق‌های قرض‌الحسنه

با تصویب کمیسیون اقتصاد دولت، صندوق‌های قرض‌الحسنه تحت شمول آیین‌نامه اجرایی قانون تنظیم بازار غیرمتشکل پولی قرار گرفتند. به گزارش پایگاه اطلاع‌رسانی دولت، وزیران عضو کمیسیون اقتصاد دولت با قرار گرفتن صندوق‌های قرض‌الحسنه تحت شمول آیین‌نامه اجرایی قانون تنظیم بازار غیرمتشکل پولی موافقت کردند. پیش از این صندوق‌های قرض‌الحسنه که صرفا مبادرت به دریافت و اعطای قرض‌الحسنه می‌کردند از شمول آیین‌نامه اجرایی قانون تنظیم بازار متشکل غیرپولی، مستثنی شده بودند که با این مصوبه تحت شمول آیین‌نامه اجرایی قانون تنظیم بازار غیرمتشکل پولی قرار گرفتند.

استاندارد نان تدوین شد

رئیس مؤسسه استاندارد و تحقیقات صنعتی ایران اعلام کرد: استاندارد نان با همکاری مرکز پژوهش‌های غلات تدوین و نهایی شد. به گزارش ایسنا، نظام‌الدین برزگری تصریح کرد: این مؤسسه آمادگی دارد درصورت نیاز، برای انواع نان، استانداردهای جدید تدوین کرده و اصلاحات مورد نیاز را درخصوص استانداردهای قبلی انجام دهد.

بانک مرکزی به شیوه جدید اعلام کرد

نرخ رشد اقتصادی سال‌های ۸۷ و ۸۸

ادامه از صفحه اول

به گزارش همشهری، وزیر اقتصاد هم در این همایش گفت که در اعلام نرخ رشد اقتصادی از سال ۱۳۸۷ تاکنون تعلل صورت گرفته است. البته مشخص نیست که نرخ رشد اقتصادی اعلام‌شده با چه ارزش افزوده اقتصادی در سایر بخش‌ها حاصل شده و مهم‌تر اینکه بانک مرکزی آمار جدید را متناسب با نرخ رشد بخش صنعت مورد ادعای وزارت صنایع و معادن به‌دست آورده یا حذف وزیر صنایع و معادن از دولت باعث شده تا بانک مرکزی، فرصت را غنیمت شمارد و به اختلاف ۳ ساله بر سر نرخ رشد بخش صنعت پایان دهد. به گزارش خبرنگار ما، حسین قضاوی معاون اقتصادی بانک مرکزی در اعلام نرخ رشد اقتصادی اما در رویکردی نادر و غیررسمی به جای ارائه آماری مستند درباره نرخ رشد اقتصادی سال ۱۳۸۷ تنها به این نکته بسنده کرد که رشد اقتصادی ایران اندک بوده است.

افت تولید نفت در ابهام!

معاون اقتصادی بانک مرکزی بدون اشاره به عدم‌اعلام تولید نفت در گزارش اخیر این بانک اظهار کرد: رشد بخش نفت نیز در سال ۸۸ منفی ۲ درصد به‌دلیل تولید صیانتی و همچنین سهمیه‌بندی اوپک بوده است اما در بخش صنایع و معادن با رشد ۴/۶ درصد و در بخش خدمات با رشد ۲ درصد مواجه بوده‌ایم. قضاوی افزود در سال ۸۸، رشد بخش کشاورزی با یک جهش ۲۸ درصدی نسبت به سال قبل از آن به رشد ۱۶/۶ درصد رسید، رشد بخش صنایع ۱/۹ دهم درصد و بخش خدمات مالی ۲/۳ درصد بود. او به‌طور ضمنی آمارهای وزارت صنایع و معادن درباره رشد خیره‌کننده بخش صنعت و معدن در سال‌های اخیر را رد و تاکید کرد: زیربخش‌های بخش صنعت در سال ۸۸ اوضاع بهتری را تجربه کردند اما روند رشد در بخش‌های دیگر مربوط به معادن کمتر بود. قضاوی، وضعیت اقتصادی سال ۸۹ با توجه به ارقام و آمار زیربخشی که تاکنون منتشر شده است را بهتر از ۲ سال قبل از آن ارزیابی کرد. قضاوی گفت: می‌توان انتظار رشد اقتصادی بهتری برای سال ۸۹ داشت.

اعتراف وزیر؛ تعلل کردیم

وزیر اقتصاد هم از اعتراض ایران به عملکرد سیاسی نهادهای بین‌المللی درباره نرخ رشد اقتصادی اعلامی خبر داد و گفت: اگرچه در اعلام نرخ رشد اقتصادی تعلل کردیم ولی بانک جهانی در اعلام این نرخ، سیاسی عمل کرد.

به گزارش همشهری، صندوق بین‌المللی پول اخیرا نرخ رشد اقتصادی ایران در سال ۸۹ را یک درصد و در سال ۹۰ صفر برآورد کرده است که اعتراض مقامات اقتصادی ایران را برانگیخته است.

سیدشمس‌الدین حسینی دیروز با تاکید بر اینکه ایران و دیگر کشورهای در حال توسعه به ساختار مدیریت و حکمرانی بانک جهانی اعتراض دارند، گفت: اگرچه با بدنه کارشناسی نهادهای بین‌المللی تعامل داریم اما نسبت به عملکرد سیاسی آنها به‌شدت معترض هستیم.

او با بیان اینکه اگرچه در اعلام نرخ رشد اقتصادی تعلل کردیم ولی بانک جهانی در اعلام نرخ رشد اقتصادی ایران سیاسی عمل کرد، افزود: جالب آن است که وقتی کشوری نرخ رشد اقتصادی را اعلام نمی‌کند در گزارش‌های جهانی مقابل نام آن خالی گذاشته می‌شود و این همان اتفاقی است که درباره ذخایر خارجی ایران افتاد اما بانک جهانی درباره رشد اقتصادی اینگونه عمل نکرد و عدد را اعلام کرد.

وی با بیان اینکه اقدام بانک جهانی ناشی از فشارهای سیاسی بر مدیریت آن بوده است، گفت: هر چند از تجربه بدنه کارشناسی نهادهای بین‌المللی استفاده می‌کنیم ولی تحت فشار مدیریت آنها قرار نمی‌گیریم.

آمارها را دستکاری نمی‌کنیم

رئیس کل بانک مرکزی در این همایش با تکرار برخی مواضع اخیرش درباره حذف صفرها از واحد پول ملی، نوسانات بازار ارز و طلا، آخرین وضعیت انتشار اسکناس‌های درشت و البته ساماندهی مؤسسات پولی در خصوص دلایل عدم‌اعلام رشد اقتصادی از سوی بانک مرکزی گفت: درخصوص نرخ رشد اقتصادی اختلاف نظرهایی بین برخی وزارتخانه‌ها و بانک مرکزی وجود داشت و بانک مرکزی نیز نمی‌خواست در محاسبات خود این نرخ را اعلام کند. وی با تاکید بر اینکه در آینده بسیار نزدیک و پیش از ۶ ماهه اول سال جاری نرخ رشد اقتصادی کشور را اعلام خواهیم کرد، گفت: به‌طور قطع اعلام این نرخ بدون هیچگونه دستکاری صورت خواهد گرفت. بهمنی تاکید کرد: بانک مرکزی کوچک‌ترین رقمی به نرخ رشد اقتصادی اضافه نخواهد کرد، زیرا محاسبات این بانک بسیار دقیق است به‌طوری که حدود ۷۰ نفر دکترای اقتصاد در بانک مرکزی این نرخ‌ها را محاسبه می‌کنند؛ بنابراین شرافت کاری خود را زیر سؤال نمی‌برند. رئیس کل بانک مرکزی ادعا کرد: بانک جهانی به‌دلیل اعلام نرخ رشد اقتصادی صفر درصد برای ایران عذرخواهی و اعلام کرده که این نرخ را اصلاح خواهد کرد.

اتحادیه بنکداران خبر داد:

افزایش قیمت جهانی عامل گرانی موادغذایی

گروه اقتصادی: به‌رغم افزایش رسمی و غیررسمی قیمت کالاها از ابتدای امسال، مسئولان قیمت‌های جهانی را عامل گرانی‌ها می‌دانند.

این در حالی است که با گذشت چند روز از افزایش رسمی نرخ برخی اقلام خوراکی، این روزها مسئولان اتحادیه‌های صنفی از موج تازه افزایش قیمت‌ها خبر می‌دهند.

پس از افزایش رسمی قیمت روغن‌نباتی، کره، پودر شوینده و مواد بهداشتی و آرایشی، روز گذشته رئیس اتحادیه کشوری بنکداران موادغذایی از افزایش قیمت ۹ تا ۱۲ درصدی ۷۰ درصد موادغذایی از ابتدای خردادماه خبر داده است.

قاسم‌علی حسنی با اشاره به افزایش بی‌منطق قیمت برخی اقلام خوراکی به فارس گفت: طبق توافقی که با سازمان حمایت صورت گرفته است، ۷۰ درصد موادغذایی بین ۹ تا ۱۲ درصد از اول خردادماه افزایش قیمت خواهند داشت، کارشناسی‌های لازم صورت گرفته و دستور سازمان حمایت در حال ابلاغ به واحدهای صنفی است.

همچنین به‌رغم تشدید موج گرانی و کم‌فروشی کالاها در چند هفته اخیر، رئیس سازمان بازرگانی استان تهران نیز افزایش قیمت‌های کنونی را ناشی از افزایش قیمت‌های جهانی قلمداد کرده است. به گزارش شابا، عباس قبادی گفت: با توجه به افزایش قیمت جهانی برخی از مواد اولیه، تنها نرخ کالاهای تولیدی که وابسته به قیمت‌های جهانی هستند، افزایش یافته است. وی شرایط کنونی بازار را بسیار مساعد دانست و افزود: نیازی به عرضه‌های اضطراری وجود ندارد.

قبادی با بیان اینکه با هرگونه افزایش قیمت خودسرانه به‌شدت برخورد قانونی خواهد شد، افزود: افزایش قیمت اقلام وابسته به شرایط جهانی، خارج از شرایط مدیریتی بوده و نمی‌توان از تولیدکننده خواست که محصول خود را پایین‌تر از حد متعارف وارد بازار کند.

ذخیره‌سازی گسترده برنج، روغن و شکر

معاون وزیر بازرگانی ذخایر کالاهای استراتژیک کشور را در وضعیت فوق‌العاده خواند و گفت: در حال حاضر نیازی به ذخیره‌سازی مجدد این کالاها وجود ندارد. حمید علیخانی در گفت‌وگو با مهر افزود: با توجه به اینکه میزان کمی از کالایی که در گذشته ذخیره‌سازی شده بود، استفاده شده است، در حال حاضر وضعیت خوبی به لحاظ ذخایر کالایی در کشور وجود دارد. وی میزان ذخیره‌سازی کالاهای استراتژیک همچون برنج، روغن و شکر را بسیار مناسب ذکر و تصریح کرد: تغییری در انواع کالاهایی که هر سال به‌عنوان ذخایر استراتژیک، ذخیره‌سازی می‌شوند، وجود نداشته است و هم‌اکنون وضعیت بسیار مناسب است.

گفت‌وگو

نظر جامعه کارگری درباره ادغام وزارت رفاه و کار

ادغام وزارت رفاه در وزارت کار یکی از کم سروصداترین ادغام‌هایی بود که اخیرا در دولت کلید خورد و مخالفان کمتری هم داشت. این امر شاید به این علت است که سنخیت این ۲ وزارتخانه با هم بسیار بیشتر از دو ادغام دیگر است. همچنین بحث هدفمندی یارانه‌ها که بخش بزرگی از آن در وزارت رفاه دنبال می‌شد به این بخش منتقل شده و هدایت منابع از طریق وزارت کار صورت خواهد گرفت. با **ولی‌الله صالحی**، عضو شورای‌عالی کار در این باره گفت‌وگو کردیم.

واکنش جامعه کارگری نسبت به ادغام وزارت رفاه در کار چیست؟

با توجه به پیوند و نزدیکی میان مسئولیت و کارکرد وزارت رفاه و کار، این ادغام به سود کارگران است و جامعه کارگری از این ادغام استقبال می‌کند.

این ادغام چه تأثیراتی می‌تواند بر وضعیت کارگران کشور داشته باشد؟

برای پاسخ به این مسئله باید ابتدا زمینه فعالیت وزارت رفاه شناخته شده و سپس تأثیرات انتقال این فعالیت‌ها به وزارت کار مورد ارزیابی قرار گیرد. حجم وسیعی از کارهای مرتبط با وزارت کار در این مجموعه در سازمان تأمین اجتماعی خلاصه می‌شود و بقیه صندوق‌ها مانند صندوق بهزیستی، بازنشستگی کشوری و صندوق عشایری بحث‌های خاص خودشان را دارند، اما آنچه مشخص است اینکه بیش از ۵۰ درصد فعالیت‌های وزارت کار در سازمان تأمین اجتماعی خلاصه می‌شود.

آیا به‌نظر شما فعالیت سازمان تامین اجتماعی منحرف شده است؟

به‌طور کلی مأموریت‌های این سازمان در ۲ بخش خلاصه می‌شود: خدمات بیمه‌ای و خدمات درمانی. اما یکسری فعالیت دیگر هم چند سالی است که به این وظایف اضافه شده و لطمه زیادی هم به این سازمان زده است. فعالیت‌های سرمایه‌گذاری سازمان تأمین اجتماعی که با عنوان شستا شناخته می‌شود تا حدودی این سازمان را از اهداف اصلی آن یعنی حمایت از ارائه خدمات بیمه‌ای و درمانی به کارگران دور کرده است.

به‌نظر شما با ادغام وزارت کار و رفاه، دسترسی آسان‌تر به کدامیک از این خدمات منافع بیشتری برای کارگران خواهد داشت؟

این ادغام البته به شرط اینکه درست مدیریت شود می‌تواند بسیاری از موازی کاری‌ها در بخش خدمات بیمه‌ای را از بین ببرد؛ چرا که مباحثی مانند روابط کار، بازرسی کار، ایمنی و نوسازی کار در این بخش خلاصه می‌شود که تاکنون در وزارت رفاه مدیریت می‌شد، اما یکپارچه‌شدن مدیریت بر این موارد، تصمیم‌گیری در این خصوص را راحت‌تر و بسیاری از موانع پیش روی کارگران را از بین می‌برد. به‌عنوان یک مثال ساده تا پیش از این اگر کارگری تصمیم به پیگیری مسائل مربوط به بیمه بیکاری خود داشت باید یک پروسه طولانی را در وزارت کار دنبال می‌کرد و بعد از آن تازه یک مسیر طولانی را در وزارت رفاه نیز پیش روی خود داشت اما هم‌اکنون این دو کار در یک جا و تحت لوای یک مدیریت انجام می‌شود. کارهایی از این دست در وزارت کار و رفاه بسیار است.

فکر می‌کنید انتقال بخش درمانی فعالیت‌های سازمان تأمین اجتماعی به وزارت کار چه اثراتی به‌دنبال دارد؟

این بخش از فعالیت‌های سازمان به خاطر اینکه یک کار تخصصی است سال‌ها زیرنظر وزارت بهداشت و درمان بود و احتمالا تغییری در مسائل مربوط به آن ایجاد نشود، اما اگر وزارتخانه جدید از ظرفیت بالقوه این بخش نیز استفاده کند، ضمن کاهش هزینه‌ها می‌تواند منافع قابل توجهی را متوجه کارگران کند.

بررسی گزینه‌های احتمالی برای سرپرستی وزارت نفت

گروه اقتصادی: نخستین نشست هفتگی شورای معاونان وزارت نفت در حضور سرپرست جدید این وزارتخانه در حالی برگزار شد که برخی گمانه‌زنی‌ها حکایت از احتمال انتخاب افرادی از درون و بیرون وزارت نفت برای اداره امور زیر نظر رئیس جمهور حکایت دارد.

خبرگزاری فارس در یک گمانه‌زنی رسانه‌ای و در شرایطی که احمدی‌نژاد خودش را سرپرست وزارت نفت اعلام کرده است، گزارش داد در حالی از احمد قلعه‌بانی، سیف‌الله جشن‌ساز، جواد اوجی، پرویز فتاح و رستم قاسمی به‌عنوان گزینه‌های مطرح برای تصدی سرپرستی وزارت نفت نام برده می‌شود که در این بین شانس قلعه‌بانی به‌دلیل حمایت‌های ویژه از جانب دفتر رئیس‌جمهور بیشتر است. براساس این گزارش، از میان مدیران فعلی صنعت نفت چند نفر برای تصدی بیشتر مورد توجه انتخاب‌کنندگان وزرا قرار گرفته‌اند که شانس آنها برای نشستن بر کرسی وزارت با توجه به ارتباطشان با دفتر رئیس‌جمهور تعیین می‌شود.

تأکید بر شتاب برنامه‌ها

محمود احمدی‌نژاد رئیس‌جمهور و سرپرست موقت وزارت نفت در نخستین جلسه کاری با شورای معاونان وزارت نفت بر شتاب گرفتن برنامه‌های توسعه‌ای صنعت نفت تاکید کرد. براساس اعلام شانا ارگان رسمی وزارت نفت، رئیس‌جمهور در این جلسه برضرورت تقویت سرمایه‌گذاری و جذب منابع مالی داخلی و خارجی برای توسعه برنامه‌های زیربنایی صنعت نفت تاکید کرد. سرپرست وزارت نفت در این نشست که ۲ روز پیش در نهاد ریاست‌جمهوری برگزار شده با بررسی آخرین وضعیت طرح‌ها و پروژه‌های صنعت نفت توصیه‌های لازم را برای پیشبرد سریع‌تر آنها صادر کرد. به گزارش شانا، ابتدای این جلسه که معاونان ستادی و مدیران عامل ۴ شرکت اصلی وزارت نفت در آن حضور داشتند، رئیس‌جمهور از خدمات سیدمسعود میرکاظمی وزیر سابق نفت، تشکر و قدردانی و خاطرنشان کرد: به‌منظور تحقق اهداف صنعت نفت، باید تمام برنامه‌های توسعه‌ای با شدت و سرعت بیش از گذشته پیگیری شود. احمدی‌نژاد ضمن تاکید بر ضرورت ادغام وزارت نفت و وزارت نیرو با هدف کوچک‌سازی و چابک‌سازی ۲ وزارتخانه، تصریح کرد: به این ترتیب این دو وزارتخانه به سمت ادغام پیش خواهند رفت. رئیس‌جمهور در ادامه با اشاره به حجم عظیم فعالیت در صنعت نفت اظهار کرد: جایگاه و اهمیت صنعت نفت در اقتصاد ملی آنقدر مهم است که تصمیم گرفتم سرپرستی وزارت نفت را خود برعهده داشته باشم. براساس این گزارش قرار است از این پس جلسه شورای معاونان وزارت نفت که به‌صورت منظم و هفتگی برگزار می‌شود که با توجه به پذیرش مسئولیت سرپرستی وزارت نفت توسط احمدی‌نژاد، این جلسات در دفتر رئیس‌جمهور برگزار شود.

سیاست‌های نفتی تغییر نمی‌کند

خبر دیگر اینکه سخنگوی وزارت خارجه ایران روز گذشته اظهار کرد: سیاست‌های نفتی ایران در سازمان اوپک تغییر نمی‌کند، رامین مهمان‌پرست سرپرستی وزارت نفت از سوی رئیس‌جمهور را کاملاً طبیعی خواند و تصریح کرد: به هیچ وجه به معنای تغییر سیاست‌های ما در زمینه‌های نفت و اوپک نیست، ما سیاست‌های اصولی، بلندمدت و رویکردی را داریم که حتماً به نفع ملت ما و کشورهای مختلف خواهد بود.

سکوت نفتی‌ها جایز نیست!

در روزهای اخیر همشهری تلاش کرد تا با هدف شفاف‌تر شدن آثار مثبت و منفی تصمیم دولت، نظر مسئولان فعلی و سابق وزارت نفت در خصوص پیامدهای احتمالی ادغام وزارت نفت و نیرو را جویا شود که قریب به اتفاق مسئولان یادشده از هرگونه اظهارنظر خودداری کردند. سکوت معنادار نفتی‌ها البته جایز نیست چرا که نظر صریح آنها می‌تواند بر تصمیم نهایی دولت و مجلس اثر بگذارد. افزون بر مسئولان و مدیران فعلی وزارت نفت که به‌دلیل دغدغه حفظ مسئولیت ترجیح می‌دهد از اظهارنظر کردن طفره بروند، بسیاری از مدیران و مسئولان سابق وزارت نفت که به هر حال نظر آنها برای کارشناسان و مردم از اهمیت زیادی برخوردار خواهد بود، در پاسخ به پرسش همشهری با عذرخواهی اعلام کردند، حاضر نیستند درباره تصمیم دولت اظهارنظری داشته باشند!

معاون رئیس جمهور اعلام کرد

دورکاری، شرط استخدام دولتی در تهران

گروه اقتصادی: درحالی که دولت هرگونه استخدام در دستگاه‌های دولتی در شهر تهران را به‌مدت ۱۰ سال ممنوع کرده بود، معاون توسعه منابع انسانی رئیس‌جمهور از تغییر تصمیم دولت در این زمینه به شرط دورکاری خبر داد.

لطف‌الله فروزنده در گفت‌وگو با فارس گفت: چندی پیش هیأت دولت در راستای تمرکززدایی، استخدام در مراکز دولتی پایتخت را تا ۱۰ سال آینده ممنوع اعلام کرد اما با اجرای طرح دورکاری، داوطلبان تهرانی می‌توانند در طرح استخدام کارمند دورکار شرکت کنند.

وی تصریح کرد: از آنجا که در دورکاری، مسئله حضور در محیط کار مطرح نیست، استخدام نیروهای دورکار تهرانی بلامانع است و در سال گذشته ۱۰۰ هزار نفر فرصت شغلی در استان تهران ایجاد شد و براساس برنامه‌های پیش‌بینی شده، ۳۶۳ هزار نفر در استان تهران تا پایان سال جاری شاغل می‌شوند و در سال آینده نیز به همین میزان فرصت شغلی ایجاد می‌شود.

وی خاطرنشان کرد: تاکنون ۳ هزار نفر از کارکنان دستگاه‌های اجرایی استان تهران فعالیت خود را از طریق دورکاری آغاز کرده‌اند و این تعداد از کارکنان مربوط به ۲۶ دستگاه اجرایی استان است که امکان انجام فعالیت‌های آنان از طریق دورکاری میسر بوده است.

انتقال دستگاه‌ها، مقدم بر انتقال کارمندان

فروزنده ادامه داد: اولویت کاری دولت، انتقال دستگاه‌هایی است که از لحاظ انجام شدن کار در خارج از تهران مشکلی ندارند و در مورد انتقال کارکنانی که به شخصه، متقاضی انتقال از تهران هستند، بررسی انجام می‌شود و متقاضیان جدید نیز می‌توانند درخواست خود را به‌صورت اینترنتی مطرح کنند.

وی ادامه داد: طی بخشنامه‌ای انتقال ۴۰ درصدی کارمندان از تهران را به‌عنوان یک اجبار به دستگاه‌های دولتی تکلیف کردیم و آنها باید از طریق تشویق و ترغیب کارکنان خود و انتقال کامل وزارتخانه یا حتی برخی معاونت‌ها یا سازمان‌های مربوطه از تهران، به این تکلیف عمل کنند.

ابلاغ ۱۰ فرمان برای مبارزه با پولشویی در بانک‌ها

قائم مقام بانک مرکزی ۱۰ دستورالعمل مبارزه با پولشویی در مؤسسات اعتباری را ابلاغ کرد. به گزارش مهر، این دستورالعمل‌ها مشتمل بر چگونگی شناسایی مشتریان ایرانی مؤسسات اعتباری، نحوه گزارش واریز نقدی وجوه بیش از سقف مقرر، شناسایی معاملات مشکوک و شیوه گزارش دهی نحوه تعیین سطح فعالیت مورد انتظار مشتری در مؤسسات اعتباری و رعایت مقررات مبارزه با پولشویی در حوزه نظام‌های پرداخت و بانکداری الکترونیکی است. در ادامه این بخشنامه آمده است: بازرسان اداره مبارزه با پولشویی بانک مرکزی بر حسن اجرای این دستورالعمل در یکایک مؤسسات اعتباری نظارت و گزارش‌های مربوطه را ارائه می‌کنند.

مناقصه عمومی

سازمان فناوری اطلاعات و ارتباطات شهرداری تهران در نظر دارد نسبت به خرید تجهیزات ذیل از طریق مناقصه عمومی اقدام نماید. لذا از کلیه شرکت‌هایی که در این خصوص توانایی لازم را دارند، درخواست می‌شود حداکثر تا ساعت ۱۲ روز یکشنبه مورخ ۹۰/۳/۸ جهت دریافت اسناد مناقصه به امور قراردادهای سازمان (طبقه هفتم) مراجعه و نسبت به تحویل مدارک مربوطه به حراست سازمان (طبقه دوم) به نشانی تهران، خیابان حافظ شمالی، نبش زرتشت شرقی، شماره ۵۶۳ اقدام نمایند.

بدیهی است سازمان در رد یا قبول یک یا کلیه پیشنهادات مختار است.

■ الف ـ ۱۰۰۰ دستگاه کامپیوتر

■ ب ـ ۱۰۰۰ دستگاه مانیتور

سازمان فناوری اطلاعات و ارتباطات شهرداری تهران

بازگشایی نماد شرکت ریلی بالاست

با بازگشایی نماد شرکت ریلی بالاست در فرابورس به‌عنوان یکی از شرکت‌های اقماری راه‌آهن، تمام امور و فعالیت‌ها به‌صورت عادی و همچون گذشته در حال پیگیری است. به گزارش روابط عمومی راه‌آهن، بودجه شرکت بالاست به فرابورس ارائه شده است. سود هر سهم مندرج در بودجه با سود بودجه حسابرسی شده ۹۰ تفاوت محسوسی ندارد.

■ **ارزش معاملات باز هم کاهش یافت:** ارزش معاملات بورس تهران دیروز بازهم کاهش یافت. با وجود آنکه میانگین ارزش مبادلات بورس در روزهای نخست سال به ۱۰۰ میلیارد تومان رسیده بود، این میزان ظرف روزهای گذشته با کاهش چشمگیری مواجه شده است؛ به‌طوری که دیروز هم این روند ادامه پیدا کرد و ارزش معاملات به ۴۸ میلیارد تومان رسید که در مقایسه با معاملات روز دوشنبه ۷ میلیارد تومان کاهش نشان می‌دهد.

نام شرکت	تقاضا (میلیون سهم)	حجم تقاضا
سرمایه‌گذاری ایران خودرو	۱	۱۰۰ دستورخرید
سرمایه‌گذاری پتروشیمی	۲/۷	۳۰ دستورخرید
تکنو تار	۱/۵	۵۰ دستورخرید
حفاری شمال	۱۰	۱۸۵ دستور فروش
بین‌المللی توسعه ساختمان	۱/۶	۶۵ دستور فروش
کشتیرانی	۲/۵	۶۸ دستور فروش

■ **شاخص ۱۳ واحد رشد کرد:** پس از ۳ روز نزول، دیروز شاخص کل بازار سهام افزایش یافت. شاخص کل بورس تهران دیروز با ۱۳ پله صعود به ۲۵ هزار و ۷۷۳ واحد رسید. در مبادلات روز گذشته شرکت‌های گل گهر و فولاد مبارکه اصفهان بیشترین نقش را در صعود شاخص داشتند و افزایش ارزش سهام این دو شرکت ۲۵ واحد تاثیر مثبت روی شاخص برجای گذاشت. دیروز همچنین شاخص ۳۰ شرکت بزرگ یک واحد رشد کرد.

عنوان شاخص	مقدار	تغییر
شاخص کل	۲۵۷۷۳	۱۳
شاخص ۳۰ شرکت بزرگ	۱۶۱۷	۱
شاخص شناور آزاد	۳۳۵۶۴	۱
شاخص بازار اول	۲۱۷۱۶	۴۳
شاخص بازار دوم	۳۲۴۳۳	-۲۴۰
شاخص صنعت	۱۹۸۹۱	۹

■ **۱۱ میلیون سهم در فرابورس خریداری شد:** دیروز ۱۱ میلیون سهم به ارزش ۱۱۴ هزار میلیون ریال در فرا بورس دادوستد شد که بخش زیادی از این مبادلات به شرکت‌های تازه‌وارد اختصاص یافت. سهامداران دیروز ۵ میلیون و ۷۰۸ هزار سهم باغمیشه، یک میلیون و ۷۵۷ هزار سهم بانک الکترونیک آرین و یک میلیون و ۴۲۶ هزار سهم صنایع فولاد آلیاژی یزد را که از شرکت‌های تازه وارد هستند، دادوستد کردند. دیروز قیمت سهام شرکت همراه اول افزایش یافت و به ۴ هزار و ۲۰۲ تومان رسید.

نام	قیمت(ریال)	درصد تغییر
ارتباطات سیار(همراه اول)	۴۲۰۲۰	۱/۱۸
بانک الکترونیکی آرین	۱۴۶۹	۳/۱۶
بیمه دی	۲۱۸۴	۱/۴۹
پتروشیمی پردیس	۲۲۹۳۸	۲/۲۲
تجارت الکترونیک پارسیان	۱۰۲۷۶	۲/۲۲
صنایع فولاد آلیاژی یزد	۲۶۲۰	-۲/۲۸

یادداشت

مهدی آزادواری*

سواپ گندم
فرصتی ارزشمند برای بورس کالا

نخستین قراردادهای سواپ در اوایل دهه ۱۹۸۰ منعقد شد و از آن زمان تاکنون، بازار سواپ توانسته است رشد چشمگیری در فعالیت‌های تجاری و اقتصادی کشورها حاصل کند؛ درحالی که در حال حاضر اکثر قراردادهای مشتقات خارج از بورس به نوعی به‌صورت سواپ انجام می‌شود.

اکنون با تعریفی از سواپ که از آن به‌عنوان توافقی بین ۲ شرکت برای معاوضه جریان‌های نقدی در آینده با ۲ نوع پرداخت متفاوت از بدهی یا دارایی‌ها نام برده می‌شود، به بررسی پیامدهای عملیات سواپ گندم در کشور و بازتاب آن در بورس کالا (کشاورزی) می‌پردازیم:

عملا با انجام سواپ گندم در ایران که در قدم اول مقرر شده تا گندم قزاقستان هدف اصلی فعالان بخش خصوصی حوزه غلات باشد، شاهد افزایش معاملات، کاهش هزینه‌های حمل‌ونقل و جابه‌جایی، توزیع متناسب آن محصول در سراسر کشور و در زمان‌های مورد نظر، انتقال و تامین گندم به کشورهای همجوار، تخصصی و علمی‌تر شدن معاملات گندم، افزایش گردش نقدینگی در حوزه معاملات آن محصول، حضور چشمگیر در بازارهای منطقه و بین‌المللی، درگیرشدن مناسب بنگاه‌های اقتصادی کشور و تقویت معاملات در بورس کالای ایران خواهیم شد.

در حوزه تقویت معاملات در بورس کالای ایران در معاملات کشاورزی اینگونه می‌توان اظهار کرد که با ورود محصول گندم از کشور مبدأ، قسمتی از عرضه آن می‌تواند از طریق بورس انجام پذیرد و در مقابل، بورس کالا هم می‌تواند در حوزه‌هایی نظیر تجزیه و تحلیل قیمت‌های منطقه‌ای و جهانی آن محصول، بازاریابی داخلی و خارجی آن و ایجاد شفافیت و کشف نرخ معاملات یادشده کمک شایانی کند.

اکنون که تلاش برای عملیاتی کردن سواپ گندم از قزاقستان توسط بخش خصوصی و با حمایت شرکت بازرگانی دولتی ایران فراهم آمده‌است، بایستی با عزمی جهادگونه این مهم را عملیاتی کرد تا شاهد اثرگذاری مثبت آن برای مصرف‌کنندگان، تولیدکنندگان بورس کالا و در نهایت اقتصاد ایران باشیم.

*مدیر بورس کالای کارگزاری بورس بیمه ایران

سهام دومین شرکت کشتیرانی، در بورس پهلو گرفت

گروه بورس: مدیر پذیرش بورس اوراق بهادار تهران از پذیرفته شدن دومین شرکت کشتیرانی در بورس خبر داد.

به گزارش همشهری، افزایش سرعت پذیرش شرکت‌های جدید در فرابورس، مسئولان بورس تهران را به تکاپو انداخته تا برای سال ۹۰ برنامه پذیرش و عرضه سهام شرکت‌های جدید را در بورس سرعت بدهند، بر همین اساس مدیرعامل بورس تهران اعلام کرد؛ در سال ۹۰ حداقل سهام ۱۵ شرکت جدید در بورس عرضه می‌شود، ضمن اینکه در شهریور ماه امسال همایش بزرگی برای معرفی بورس به فعالان اقتصادی و شرکت‌های مختلف برگزار می‌شود که طی آن ویژگی‌های حضور در بورس به مدیران عامل شرکت‌ها توضیح داده خواهد شد. بر همین اساس روز گذشته مجید نوروزی مدیر پذیرش بورس اوراق بهادار در گفت‌وگو با همشهری از پذیرش نخستین شرکت جدید در سال ۹۰ در بورس خبر داد و گفت: پرونده شرکت کشتیرانی والفجر در نشست هیات پذیرش بررسی و با ورود این شرکت به بورس موافقت شد. وی افزود: کشتیرانی والفجر دومین شرکت پس از کشتیرانی جمهوری اسلامی ایران است که به جمع شرکت‌های بورس می‌پیوندد. سهام این شرکت قرار است توسط شرکت کشتیرانی جمهوری اسلامی به‌عنوان مالک ۹۹ درصد از سهام این شرکت عرضه شود. سرمایه کشتیرانی والفجر ۴۳۰ هزار میلیون ریال است و پیش‌بینی سود هر سهم آن برای سال مالی ۹۰ مبلغ ۱۸۵ ریال برآورد شده است. مجموع سود خالص شرکت کشتیرانی والفجر در سال ۸۸ مبلغ ۸ هزار و ۲۵۳ میلیون ریال و سود عملیاتی این شرکت ۵ هزار و ۵۰ میلیون ریال بوده است. مجموع سود خالص این شرکت در سال ۹۰ به ۷۹ هزار و ۶۲۱ میلیون ریال خواهد رسید.

این شرکت در حوزه حمل بار و جا به جایی مسافر فعالیت می‌کند و در حال حاضر ۱۴ فروند کشتی ملی و ۳ فروند کشتی استیجاری در اختیار دارد.

عرضه سهام پالایشگاه بندرعباس

همزمان با پذیرش نخستین شرکت جدید در بورس، معاون بورس اوراق بهادار هم از عرضه ۵ درصد سهام پالایشگاه بندرعباس در بورس خبر داد و گفت: سال گذشته به‌دلیل اعلام زیان انباشته شرکت پالایشگاه بندرعباس و نبود شرایط برای حضور در بورس، پرونده پذیرش آن در بورس منتفی شد اما در سال جدید در پی سودآوری این شرکت و مصوبه اخیر هیأت واگذاری، مقرر شده ۵ درصد سهام آن عرضه شود.

محمدرضا رستمی در گفت‌وگو با فارس با بیان اینکه هیأت واگذاری مصوبه واگذاری این شرکت مشمول اصل ۴۴ و هزار و ۳۸۰ میلیارد تومانی را ابلاغ کرده و مقرر شده این شرکت به جای پالایشگاه شازند واگذار شود ادامه داد: با این اوصاف و به‌علت سپری شدن یکسال از زمان پذیرش پالایشگاه بندرعباس، این شرکت باید دوباره اطلاعات مالی و برنامه کسب و کار را تهیه و به سازمان و شرکت بورس ارائه کند تا باردیگر در هیأت پذیرش بررسی شود.

به گفته وی در این رابطه مکاتباتی روز گذشته انجام شده و این شرکت باید عملکرد سال مالی گذشته و پیش‌بینی سود ۳ سال آینده را هم ارائه کند.

این معاون شرکت بورس همچنین به استقبال دور از انتظار شرکت‌ها برای حضور در همایش ملی سوم خرداد پذیرش بنگاه‌های اقتصادی در بورس؛ فرصت‌ها و مزایا خبر داد و گفت: در پی فراخوان این همایش تاکنون هزار و ۸۰۰ نفر اقدام به ثبت نام کرده‌اند که با توجه به محدودیت فضا، از روز گذشته ثبت نام متقاضیان متوقف شد.

رستمی ادامه داد: حضور وزیر اقتصاد، روسای سازمان بورس و اتاق بازرگانی و مدیرعامل شرکت‌های بورس و فرابورس و دیگر مقامات بازار سرمایه در این همایش قطعی شده تا با توجه به ماده ۹۹ قانون برنامه پنجم توسعه و لزوم ثبت حدود هزار و ۵۰۰ شرکت سهامی عام نزد سازمان بورس، شرکت بورس اوراق بهادار به‌عنوان مقام اجرایی بازار سرمایه کشور آماده ارائه خدمات و آشنا کردن مدیران و سهامداران عمده با مزیت‌ها و فرصت‌های حضور شرکت‌ها در بازار سهام باشد.

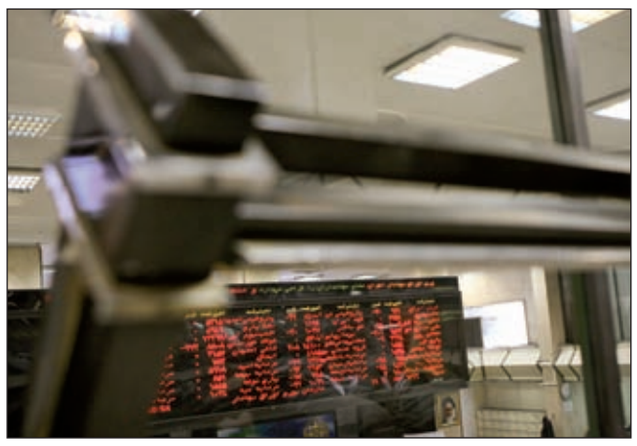

آخرین مهلت ثبت نام در همایش ملی پذیرش بنگاه‌های اقتصادی

پایان وقت اداری دیروز؛ آخرین مهلت ثبت نام برای حضور در همایش ملی پذیرش بنگاه‌های اقتصادی؛ فرصت‌ها و مزایا بود. محمدرضا رستمی، در گفت‌وگو با پایگاه اطلاع‌رسانی بازار سرمایه، درباره برگزاری همایش ملی پذیرش بنگاه‌های اقتصادی در بورس؛ فرصت‌ها و مزایا گفت: در حال حاضر در حدود ۱۷۰۰ تا ۱۸۰۰ نفر برای حضور در این همایش ثبت نام کرده‌اند و با توجه به ظرفیت در نظر گرفته شده برای این همایش، پایان وقت اداری دیروز آخرین مهلت برای علاقه‌مندان به منظور حضور در این همایش بود. معاون بورس افزود: عمده ثبت‌نام‌کنندگان برای حضور در این همایش اعضای هیأت‌مدیره شرکت‌های غیربورسی، بانک‌ها، لیزینگ‌ها و همه اعضای هیات رئیسه اتاق بازرگانی و صنایع و معادن در سراسر کشور هستند.

۳۰ هزار میلیارد ریال اوراق اجاره امسال منتشر می‌شود

معاون سازمان بورس و اوراق بهادار گفت: این سازمان برنامه‌ریزی برای انتشار ۳۰ هزار میلیارد ریال اوراق اجاره را در سال ۹۰ انجام داده است.

علی سعیدی در گفت‌وگو با پایگاه اطلاع رسانی بازار سرمایه افزود: سازمان بورس امسال به میزان گسترده‌ای مجوز انتشار اوراق اجاره را صادر خواهد کرد اما تعداد انتشار این اوراق، بستگی به تقاضای شرکت‌ها دارد. او درباره نشست اخیر کمیته فقهی سازمان بورس گفت: مهم‌ترین بحث این جلسه، موضوع وقف سهام و امکان معاملات آن در بورس بود. او ادامه داد: در پایان این جلسه مقرر شد بررسی‌های بیشتری درباره وقف سهام صورت گیرد تا در نشست‌های بعدی کمیته فقهی درخصوص این موضوع تصمیم‌گیری شود. او بازنگری در قراردادهای اوراق صکوک و محتوای اوراق اجاره را از دیگر مصوبات کمیته فقهی سازمان بورس اعلام و تاکید کرد: براساس تصمیمات کمیته فقهی سازمان بورس، طراحی اوراق مضاربه برای تامین مالی سرمایه در گردش شرکت‌ها و اوراق مرابحه نیز امسال به اتمام می‌رسد.

ثبت‌نام ۳/۱ میلیون کارگر ساختمانی و فصلی برای دریافت سهام عدالت

مدیر کل امور اجتماعی و سهام وزارت کار با بیان اینکه مهلت ثبت‌نام سهام عدالت تمدید نخواهد شد، گفت: تاکنون ۳ میلیون کارگر ساختمانی و فصلی برای دریافت این سهام ثبت‌نام کرده‌اند.

مسعود کاظم‌زاده در گفت‌وگو با فارس، با اشاره به وضع ثبت‌نام کارگران فصلی و ساختمانی برای دریافت سهام عدالت، افزود: در کل کشور تاکنون ۳/۱ میلیون نفر ثبت‌نام کرده‌اند که از این تعداد یک میلیون و ۸۰۶ هزار و ۳۶۱ نفر نیز کارگران ساختمانی هستند. او با بیان اینکه از مجموع افراد ثبت‌نام‌کننده ۲ میلیون و ۹۱۰ هزار و ۹۴۸ نفر کارگران مرد هستند گفت: همچنین از ۳ میلیون ثبت‌نام‌کننده برای دریافت سهام عدالت ۲۱۴ هزار و ۲۳۸ نفر متقاضی زن ثبت‌نام کردند. وی افزود: بسیاری از مشاغل به‌صورت غیرمستقیم در ارتباط با ساخت و ساز هستند که در آن زنان مشغول به کارند و این ثبت‌نام‌ها طبق تعاریف وزارت کار از کارگر فصلی و ساختمانی انجام شده است. کاظم‌زاده درباره ارسال اطلاعات افراد متقاضی سهام عدالت به سازمان خصوصی‌سازی گفت: تاکنون اطلاعات ۱/۵ میلیون متقاضی به دبیرخانه مرکزی سهام عدالت ارسال شده است. به گفته کاظم‌زاده، متقاضیان تا ۳۱ اردیبهشت سال جاری فرصت دارند برای دریافت سهام عدالت ثبت‌نام کنند و این مهلت دیگر تمدید نخواهد شد. ثبت‌نام از ۱۶ اسفند سال گذشته شروع و در فروردین ماه سال جاری تا اردیبهشت ماه تمدید شد.

تغییرات قیمت سهام

نام شرکت	قیمت به ریال	تفاوت	درصد تفاوت
ایران خودرو	۴۴۷۳	-۹۹	-۲,۱۷
ایران خودرودیزل	۱۰۳۲	۳۶	۳,۶۱
بانک تجارت	۱۹۵۲	-۲	-۰,۱۰
بانک سینا	۳۶۸۵	۶	۰,۱۶
بانک صادرات ایران	۱۶۷۸	۱۲	۰,۷۲
بانک کارآفرین	۲۸۶۹	-۳۶	-۱,۲۴
بانک ملت	۲۳۰۰	-۷	-۰,۳۰
بانک اقتصادنوین	۳۳۳۷	۱۰	۰,۳۰
بیمه آسیا	۳۹۱۶	۱۱	۰,۲۸
بیمه پارسیان	۳۴۴۲	۴۰	۱,۱۸
پالایش نفت تبریز	۲۲۴۵	۴	۰,۱۸
پتروشیمی اصفهان	۴۲۸۱	-۸	-۰,۱۹
پتروشیمی ابادان	۶۹۷۸	-۳۲	-۰,۴۶
پتروشیمی خارک	۱۷۶۸۳	۲۸۵	۱,۶۴
پتروشیمی شازند	۵۱۳۱	۱۰	۰,۲۰
پتروشیمی فن‌آوران	۹۵۷۸	-۳	-۰,۰۳
پتروشیمی شیراز	۳۵۸۳	-۳	-۰,۰۸
پتروشیمی فارابی	۳۶۰۵	۰	۰,۰۰
پست بانک ایران	۷۰۶۷	۲۸۱	۴,۱۴
پلی اکریل	۴۰۲	۰	۰,۰۰
تایدواترخاورمیانه	۴۲۴۹	-۶	-۰,۱۴
زامیاد	۳۲۲۲	-۱۰	-۰,۳۱
سرمایه گذاری اعتبار ایران	۲۴۱۷	۷۲	۳,۰۷
سرمایه گذاری البرز(هلدینگ)	۴۸۶۹	-۱۰	-۰,۲۰
سرمایه گذاری آتیه دماوند	۱۲۷۸	۳۶	۲,۹۰
سرمایه گذاری پارس توشه	۲۴۸۴	۴	۰,۱۶
سرمایه گذاری پردیس	۱۷۰۹	-۳۰	-۱,۷۳
سرمایه گذاری ساختمان ایران	۱۳۷۵	-۱۸	-۱,۲۹
سرمایه گذاری شاهد	۳۱۵۳	-۴	-۰,۱۳
سرمایه گذاری صنعت بیمه	۸۵۷	-۵	-۰,۵۸
سرمایه گذاری صنعت ومعدن	۱۳۸۰	۲۹	۲,۱۵
سرمایه گذاری سایپا	۳۵۵۶	۳	۰,۰۸
سرمایه گذاری سپه	۱۴۴۶	۷	۰,۴۹
سرمایه گذاری صنعت نفت	۱۱۸۵	۶	۰,۵۱
سرمایه گذاری مسکن	۲۱۲۹	-۳۷	-۱,۷۱
سرمایه گذاری ملی ایران	۱۹۴۳	۶	۰,۳۱
سرمایه گذاری بوعلی	۹۰۱	۳	۰,۳۳
سرمایه گذاری بهمن	۱۱۳۴	-۳۳	-۲,۸۳
سرمایه گذاری توسعه‌ملی	۱۴۹۳	۰	۰,۰۰
سرمایه گذاری توکافولاد(هلدینگ)	۲۳۴۶	-۴۵	-۱,۸۸
سرمایه گذاری صندوق‌بازنشستگی	۲۹۵۴	-۲	-۰,۰۷
سرمایه گذاری غدیر(هلدینگ)	۴۲۲۷	۱۷	۰,۴۰
سرمایه گذاری ملت	۳۴۹	-۳	-۰,۸۵
سرمایه گذاری نیرو	۱۲۱۲	-۱۹	-۱,۵۴
سنگ‌آهن گل گهر	۱۲۴۱۱	۲۳۷	۱,۹۵
فولاد خراسان	۵۵۵۵	-۴۸	-۰,۸۶
فولاد خوزستان	۸۴۵۲	-۶	-۰,۰۷
فولاد مبارکه اصفهان	۲۹۲۷	۱۹	۰,۶۵
فولاد کاویان	۴۴۸۶	-۱۳	-۰,۲۹
کالسیمین	۹۵۴۳	۱۸۰	۱,۹۲
کربن ایران	۱۰۱۷	۸	۰,۷۹
کشاورزی ودامپروری مگسال	۱۳۳۶۰	۶	۰,۰۴
کشتیرانی جمهوری اسلامی ایران	۱۵۷۴	۰	۰,۰۰
مخابرات ایران	۳۱۹۹	-۲	-۰,۰۶
معدنی وصنعتی چادرملو	۷۳۲۹	۱۴	۰,۱۹
ملی سرب وروی ایران	۲۷۴۹	-۲۱	-۰,۷۶

قیمت سهام مربوط به آخرین معاملات تایید شده تا ساعت ۱۶:۳۰ دیروز است.

ادامه رقابت برای خرید بلوک سهام ایران خودرو

مدیر بازار شرکت بورس از معامله ۷۲۹ میلیارد تومانی بلوک ۵۰ درصدی شرکت حفاری شمال در چهارمین روز و ادامه رقابت ۳ گروه متقاضی خرید بلوک ۴/۹ درصدی ایران خودرو خبر داد.

علی صحرایی در گفت‌وگو با فارس، گفت: دیروز ۳ گروه متقاضی خرید ۳۱۰ میلیون سهم ایران خودرو به رقابت روزهای گذشته خود ادامه دادند تا بهای هر سهم این بلوک از ۷ هزار و ۶۲۰ ریال روز گذشته به ۷ هزار و ۷۰۵ ریال برسد و ادامه این رقابت به امروز و پنجمین روز کاری کشیده شود.

براساس این گزارش، این تعداد سهام را سرمایه گذاری تامین اجتماعی از چهارشنبه گذشته به قیمت پایه هر سهم ۵ هزار و ۶۸۸ ریال عرضه کرده بود، که ۳ متقاضی از طریق شرکت‌های کارگزاری صباتامین، سرمایه گذاری ملی و بانک صادرات به رقابت با هم پرداخته‌اند.

به گفته صحرایی بلوک حفاری شمال هم در اجرای اصل ۴۴ واگذار شد و این معامله بعد از ۳۰ روز کاری قطعی می‌شود. او اعلام کرد: ۵۰ درصد حفاری شمال به‌عنوان سومین بلوک این شرکت از روز چهارشنبه گذشته توسط سازمان خصوصی‌سازی عرضه شد و شرکت‌هایی از ساتا، بنیاد مستضعفان و صبا تأمین با یکدیگر به رقابت پرداختند که دیروز بنیاد مستضعفان توانست ۵۰ درصد سهام این شرکت را خریداری کند.

پذیرش ۲ شرکت سیمان در بورس کالا

شرکت‌های سیمان دشتستان و شرق در جلسه هیات پذیرش بورس کالا برای عرضه تولیدات خود، پذیرفته شدند.

به گزارش ایسنا، شرکت سیمان دشتستان که اواخر سال گذشته مدارک مورد نیاز برای پذیرش در شرکت بورس کالای ایران را به این شرکت تحویل داده بود، نواقص موجود در مدارک را که از سوی کارشناس فنی بورس تعیین شده بود رفع کرد و برای عرضه پذیرش شد.

شرکت سیمان شرق نیز به‌عنوان دیگر شرکت تولیدی سیمان در بورس کالا پذیرش شد تا ۲ شرکت دیگر به جمع شرکت‌های سیمانی حاضر در این بازار اضافه شود.

همچنین شرکت سیمان فارس‌نو مدارک مورد نیاز برای پذیرش در بورس کالا را تحویل داده‌است که این مدارک برای بررسی به سازمان بورس ارسال شده است.

جذب سرمایه خارجی در بورس، ۵۰ درصد رشد کرد

مدیرعامل شرکت بورس و اوراق بهادار تهران در جریان بازدید ۳۰ نفر از سرمایه‌گذاران خارجی از بورس تهران از جذب ۲۰۰ میلیون دلار سرمایه خارجی در بورس و رشد بیش از ۵۰ درصدی این منابع خبر داد.

حسن قالیباف اصل در گفت‌وگو با ایسنا، گفت: سرمایه‌گذارانی که از بورس تهران بازدید کردند از کشورهای مختلف اروپایی و آسیایی بودند که عده‌ای از این سرمایه‌گذاران در بازار سرمایه فعال هستند ولی علاقه‌مندند که گزارشی از بورس اوراق بهادار تهران دریافت کنند.

وی با بیان اینکه در جریان این بازدید ضمن ارائه تاریخچه‌ای از بورس، اطلاعات بازار سرمایه و واقعیت‌های آن و عملکرد بازار به سرمایه‌گذاران ارائه شد، اعلام کرد: عملکرد بازار سرمایه برای سرمایه‌گذاران خارجی مطلوب بود و همه آنها واکنش مثبتی به بورس ایران داشتند.

مدیرعامل شرکت بورس با بیان اینکه گزارش‌های ارائه‌شده توسط بورس برای سرمایه‌گذاران خارجی جالب بود، اظهار کرد: با توجه به گزارشی که در این نشست ارائه شد و بازدید از سایر شرکت‌های بورس امیدوارم که این سرمایه‌گذاران بتوانند در بازار سرمایه جذب شوند.

قالیباف در پاسخ به این سؤال که جمع سرمایه‌گذاری خارجی در سال گذشته چه میزان بود، اعلام کرد: در سال ۸۹ حجم فعالیت سرمایه‌گذار خارجی در بازار سرمایه حدود ۲۰۰ میلیون دلار بود که امیدواریم آمار امسال بهتر از سال گذشته باشد و این میزان اضافه شود. او تاکید کرد: حجم فعالیت سرمایه‌گذاران خارجی در سال ۸۹ بیش از ۵۰ درصد نسبت به سال ۸۸ رشد کرد که امیدواریم امسال با توجه به رونق و جذابیت بورس این رقم افزایش پیدا کند.

دیدار ۳۰ سرمایه‌گذار خارجی

در حاشیه این دیدار، مدیرعامل شرکت سرمایه‌گذاری فیروزه هم از جذب ۱۵۰ میلیون دلار سرمایه خارجی برای بورس اوراق بهادار تهران خبر داد و گفت: ۳۰ سرمایه‌گذار اروپایی برای آشنایی با ظرفیت‌ها و پتانسیل‌های اقتصاد ایران وارد تهران شده‌اند. به گزارش پایگاه اطلاع‌رسانی بازار سرمایه، رامین ربیعی افزود: هم‌اکنون شرکت فیروزه با جذب ۱۵۰ میلیون دلار سرمایه خارجی، ۹۰ درصد سرمایه‌های خارجی در بورس تهران را در اختیار دارد.

او گفت: این شرکت سال ۸۹ با تشکیل صندوق سرمایه‌گذاری فیروزه، نخستین محصول مالی خود را در ایران راه‌اندازی کرد تا بتواند خدمات خود را به سرمایه‌گذاران داخلی نیز ارائه دهد. رئیس هیأت‌مدیره شرکت سرمایه‌گذاری فیروزه، ۲ عامل مسائل سیاسی و فشارهای خارجی و شرایط داخلی را از مهم‌ترین دلایل حضور نیافتن سرمایه‌گذاران خارجی در ایران اعلام کرد و گفت: جوسازی‌های بین‌المللی باعث شده است تا برخی سرمایه‌گذاران از سرمایه‌گذاری در ایران منصرف شوند.

روزبه پیروز گفت: شرکت فیروزه با دعوت از سرمایه‌گذاران خارجی به ایران قصد دارد تا واقعیت‌های اقتصاد ایران را به آنان نشان دهد. پیروز از تاسیس نمایندگی شرکت فیروزه در سنگاپور خبر داد و افزود: در حال حاضر ۹۳ سرمایه‌گذار اروپایی و ۲ سرمایه‌گذار عربستانی و امارات در این شرکت، سرمایه‌گذاری کرده‌اند.

تصویب تغییر اساسنامه بورس

مجمع عمومی عادی و فوق‌العاده شرکت بورس اوراق بهادار، بعدازظهر روز دوشنبه با حضور مسئولان و سهامداران شرکت در محل پژوهشگاه نیرو برگزار شد.

به گزارش پایگاه اطلاع‌رسانی بازار سرمایه، در این جلسه، تغییر اساسنامه، همچنین تغییر صورت‌های مالی و تقسیم سود در دستور کار قرار گرفت. مدیرعامل شرکت بورس با ارائه گزارشی درمورد تغییر اساسنامه شرکت گفت: با توجه به تکلیف سال گذشته مجمع مبنی بر پذیرش سهام شرکت بورس در بازار سهام، در این مدت اقدامات لازم توسط هیأت‌مدیره صورت گرفت. حسن قالیباف اصل، یکی از الزامات پذیرش سهام شرکت در بورس را تغییر اساسنامه اعلام کرد و گفت: هیأت‌مدیره شرکت، تغییراتی را در اساسنامه فعلی به تصویب رساند که به سازمان بورس و اوراق بهادار ارسال شد. پس از توضیحات مدیرعامل، تغییر اساسنامه شرکت بورس با اکثریت آراء به تصویب رسید. در ادامه با وجود آنکه مقرر شده بود؛ شرکت سود ۱۰ تومانی را میان سهامداران توزیع کند که در نهایت، با مخالفت سهامداران جز، مبلغ ۲۰ تومان سود به ازای هر سهم تقسیم شد.

اهداف ۷گانه شرکت بورس

به گزارش ایسنا، حسن قالیباف اصل در این مجمع با اشاره به عملکرد مالی شرکت بورس اوراق بهادار در سال ۸۹ گفت: ترکیب سهامداران شرکت شامل ۳۴ درصد کارگزاران، ۳۷ درصد نهادهای مالی و ۲۷ درصد سایر اشخاص است و هر شخص نمی‌تواند به‌طور مستقیم یا غیرمستقیم بیش از ۲/۵ درصد از سهام شرکت را در اختیار داشته باشد. او یادآور شد: در سال گذشته ۵ شرکت وارد بورس شده‌اند که ۲ شرکت فولاد آلیاژی و بیمه پارسیان خصوصی بوده و شرکت‌های پست‌بانک، پالایشگاه تبریز و بیمه دانا در راستای اصل ۴۴ وارد بورس شدند.

قالیباف با بیان اینکه در پذیرش شرکت‌ها اقدامات زیادی برای بازاریابی انجام شده است اعلام کرد: در این راستا ۲۳ هزار شرکت سهامی جهت ورود به بورس شناسایی شدند که از این میزان هزار و ۵۰۰ شرکت بلیت پذیرش در بورس را دارند که با تک تک آنها برای ورود به بورس مذاکره شده است.

مدیرعامل شرکت بورس در ادامه اهداف و برنامه‌های آتی هیأت‌مدیره را تشریح کرد و گفت: هیأت‌مدیره شرکت بورس ۷ هدف عمده شامل ارتقای سطح بازار سرمایه در تامین مالی، بکارگیری مقررات و رویه‌های مؤثر برای حفظ سلامت بازار، تعمیق و گسترش بازار، توسعه دانش مالی و گسترش فرهنگ سهامداری، توسعه و تسهیل دسترسی به بازار، خلق ارزش برای ذی‌نفعان و توسعه مستمر دارایی‌های فکری و سرمایه انسانی مدنظر دارد. وی به برنامه‌های سال ۹۰ این شرکت اشاره کرد و گفت: توسعه و تنوع ابزارها از جمله ابزار اختیار معاملاتی سهام امسال اجرایی می‌شود و قرارداد آتی سهام روی شاخص و دارایی‌ها به بازار ارائه می‌شود.

قالیباف اعلام کرد: سود خالص سهم هر شرکت در سال ۹۰ حدود ۳۰ تومان پیش‌بینی شده است.

انتخاب ۵۰ زن به‌عنوان بانوی بصیر در هفته زن

رئیس مرکز امور زنان و خانواده ریاست‌جمهوری با اعلام عناوین و برنامه‌های هفته زن، گفت: به این مناسبت مراسم قدردانی از ۵۰ بانوی بزرگ و برگزیده کشور به‌عنوان بانوی بصیر با حضور رئیس‌جمهور و ۴هزار نفر از اقشار مختلف بانوان ایرانی در تالار وزارت کشور برگزار می‌شود.

سوژه روز

دولت آیین‌نامه اجرایی را تصویب نکرد

مبارزه با کلاهبرداری از طریق پیش‌فروش ساختمان در پیچ خیابان پاستور!

گروه اجتماعی - زهرا رفیعی: نشست تخصصی بررسی کلاهبرداری از طریق پیش‌فروش ساختمان و ارائه راهکارهای پیشگیرانه با همکاری معاونت اجتماعی و پیشگیری از جرم قوه قضاییه و دانشگاه علوم قضایی برگزار شد. کلاهبرداری از طریق پیش‌فروش ساختمان با توجه به نیاز اساسی مردم به مسکن، جرم شایعی است. قانون پیش‌فروش ساختمان دی‌ماه سال گذشته توسط دولت ابلاغ شد ولی با گذشت چندین ماه آیین‌نامه اجرایی آن هنوز به تصویب نرسیده است.

در این نشست که به تحلیل این قانون اختصاص داشت ابهامات موجود در قانون از نظر حقوقی مورد بررسی قرار گرفت. سرهنگ فروتن، رئیس مبارزه با جعل و کلاهبرداری پلیس آگاهی ناجا در مورد فراوانی این جرم در سال‌های اخیر گفت: پرونده‌های کلاهبرداری از طریق پیش‌فروش مسکن که در سال‌های ۸۵ تا ۸۹ به اداره آگاهی نیروی انتظامی ارجاع داده شده روند افزایشی داشته است؛ به‌طوری که کشفیات این حوزه در این سال‌ها به ترتیب ۱۰۷، ۲۱۲، ۲۷۰، ۴۰۴ و ۳۸۴ مورد بوده است. اکثر این پرونده‌ها شاکیان بسیار دارد. استان‌هایی که بیشترین کلاهبرداری‌ها در آن صورت گرفته به ترتیب خراسان رضوی، آذربایجان، تهران، کرمانشاه، تهران بزرگ، فارس، مرکزی و مازندران است. وی در مورد راهکارهای پیشنهادی برای جلوگیری از کلاهبرداری از طریق پیش‌فروش ساختمان، گفت: بر اساس تجربیات اداره آگاهی تهران از نحوه کلاهبرداری‌ها پیشنهاد می‌کنم مواردی چون احراز هویت واقعی افراد با استفاده از سیستم آنلاین ثبت احوال، جلوگیری از انجام استعلامات دستی به وسیله ارباب رجوع، حفظ اطلاعات اسناد و مدارک توسط دفاتر اسناد رسمی و ادارات ثبت و توجه دقیق و کافی به اسناد ارائه‌شده توسط طرفین، احراز اصالت اسناد مؤثر، ارسال بموقع خلاصه معاملات، اطلاع‌رسانی دقیق به مردم و به‌خصوص پلیس برای برخورد با کلاهبرداران، مسئول‌سازی دفاتر رسمی در پیشگیری از جعل و مشخص کردن شرح وظایف آنها جدی گرفته شود و در آیین‌نامه برای بخش‌های آن تدبیری اندیشیده شود. قاضی پسندیده، بازپرس جرایم اقتصادی با اشاره به عوامل افزایش نیاز به مسکن در شهرهای بزرگی مثل تهران گفت: برخی دلایل افزایش کلاهبرداری از طریق پیش‌فروش مسکن به نبود قانون برمی‌گردد. ما هنوز قانونی شفاف برای ثبت معاملات پیش‌فروش مسکن، انسجام معاملات اموال غیرمنقول، شرکت‌های تعاونی مسکن یا شناسایی معاملات مسکن نداریم. وی در ادامه به ابهامات موجود در قانون مصوب جدید اشاره کرد و گفت: تصویب این قانون امر خوبی است اما باید بررسی کرد که آیا این قانون برای انسجام‌دادن کفایت می‌کند؟ آسیب‌های این قانون چیست؟ این قانون ابهامات زیادی دارد و قانونی جامع و مانع نیست و اگر تصویب درستی از آن صورت نگیرد باز هم جای فرار در این قانون برای مجرمان وجود دارد.

سازمان خصوصی‌سازی اعلام کرد:

سود سهام عدالت پرداخت نمی‌شود

گروه اجتماعی ـ مینا شهنی: نه تنها بازنشستگان بلکه دیگر گروه‌هایی که سهام عدالت از دولت دریافت کرده‌اند، قبل از پرداخت اقساط سررسید، هیچ سودی دریافت نخواهند کرد.

پیش‌تر به همه گروه‌هایی که برگه سهام عدالت تحویل شد، وعده‌داده شد که سود این سهام، سالانه به حسابشان واریز می‌شود و البته بنا بود که نیمی از سود سهام برای پرداخت قیمت اصل سهام و نیمی دیگر همه ساله به حساب سهامداران واریز شود اما با گذشت بیشتر از ۲ سال از پرداخت آخرین سود به گروهی از سهامداران، انتظار آنان برای دریافت سود راه به جایی نبرده‌است.

روزنامه همشهری در ۱۰ اردیبهشت ۱۳۹۰ گزارشی با موضوع سود سهام عدالت منتشر کرد. در آن گزارش بر اساس گفت‌وگوهایی که با گروهی از بازنشستگان صاحب سهام انجام شده بود، مشخص شد که سهامداران آخرین بار ۲ سال پیش سود دریافت کرده‌اند و گروهی نیز هنوز سود سهام عدالتشان را دریافت نکرده‌اند.

سازمان خصوصی‌سازی جوابیه‌ای برای این گزارش فرستاده که در آن توضیح داده شده پرداخت هرگونه سود سهام عدالت قبل از پرداخت اقساط سررسید شده، ممنوع اعلام شده است.

در واقع هر چند ابتدا مشخص شده بود که پرداخت اصل بهای سهام همه ساله از سود اصل سهام برداشت خواهد شد و نیمی از سود سهام نیز در سال نخست برای انجام این کار به حساب صاحبان سهام واریز نشد و قرار بود همین روال تا ۱۰ سال ادامه یابد، اما بر اساس توضیحی که سازمان خصوصی‌سازی برای روزنامه همشهری فرستاده انجام این کار منتفی شده و تصمیم بر این شده تا ابتدا تمامی قیمت سهام از سود سهام دریافت شود و پس از آن نوبت به سهامداران می‌رسد که سودشان را دریافت کنند؛ به این ترتیب وعده‌ای که با آن همه شور و هیجان به مردم داده شد به سرعت رنگ باخت و منتفی شد.

توضیح یک سازمان

در جوابیه سازمان خصوصی‌سازی آمده است: «در ابتدای توزیع سهام‌عدالت با توجه به پیش‌بینی سوددهی مناسب شرکت‌های سرمایه‌پذیر مقرر شده بود که پس از کسر هزینه‌های اجرای طرح نیمی از مبلغ باقیمانده به سهامداران پرداخت و نصف دیگر بابت بهای سهام به حساب خزانه واریز شود. لیکن پس از وصول چند دوره صورت‌های مالی و صورت جلسات مجامع عمومی شرکت‌های سرمایه‌پذیر، مشخص شد که با این روش امکان پرداخت بهای سهام در مهلت قانونی ۱۰ ساله وجود ندارد.»

اگر یک سازمان عریض و طویل دولتی نتوانسته پیش از آنکه برگه سهام را در اختیار مردم قرار دهد، زمانی را برای بازگرداندن پول سهام مشخص کند اما پس از اجرای طرح و تنها با بررسی چند دوره صورت‌های مالی شرکت‌های سرمایه‌پذیر توانسته به این واقعیت دست پیدا کند که امکان پرداخت بهای سهام وجود ندارد، برای مخاطبان جای سؤال باقی می‌گذارد؛ یعنی واقعا این پیش‌بینی قبل از اعطای سهام عدالت و دادن وعده دریافت سود ماهانه به مردم امکان نداشت؟

در بخش دیگری از این جوابیه آمده: «از طرفی سود عملکرد هر سال با توجه به مهلت‌های قانونی معمولا ۲ سال بعد به دست سهامدار می‌رسد؛ چرا که شرکت‌های سرمایه‌پذیر طبق اساسنامه خود مکلفند تا پایان شهریور ماه هر سال مجمع عمومی سال گذشته را برگزار کنند و پس از برگزاری و تصویب سود نیز با توجه به ماده ۲۴۰ قانون تجارت، ۸ ماه فرصت دارند که سود مورد تصویب را پرداخت کنند؛ یعنی سود سال ۸۷ را در اوایل سال ۸۹ پرداخت می‌کنند.» اما این سازمان توضیحی در این مورد نداده است؛ قانون‌ها که جدید نیستند، متن قانون همان است که بوده، مردم قرار نیست این قوانین را از بر باشند و قرار است به دولت اعتماد کنند و منتظر سود باشند.

هنگام اعطای سهام عدالت به صراحت اعلام شد که نخستین مرحله سود سهام یکسال بعد از تحویل سهام واریز می‌شود، حالا با توجه به قانون تا ۲ سال بعد هم‌زمان کش آمده است.

بازنشستگان توجه کنند

بر اساس جوابیه سازمان خصوصی‌سازی، بازنشستگان محترمی که در سال ۸۷ سهامدار شده‌اند، می‌توانسته‌اند در سال ۸۹ منتظر سود باشند اما در این هنگام نمایندگان محترم مجلس شورای اسلامی که نگران عدم واریز اقساط قیمت سهام عدالت در مهلت ۱۰ ساله بودند، به‌صورت مستقیم یا از طریق کمیسیون‌های مربوطه برای واریز اقساط به خزانه مکاتبات گسترده‌ای انجام دادند و در نهایت به‌موجب تبصره یک ماده ۱۰۰ قانون برنامه پنجم توسعه، پرداخت هرگونه سود سهام عدالت را قبل از پرداخت اقساط سررسیدشده ممنوع اعلام کردند.

در پایان جوابیه نیز حرف آخر گفته شده که با توجه به شرح فوق و ممنوعیت یادشده تا پرداخت اقساط معوقه، امکان پرداخت سود به سهامداران فراهم نیست.

قصه به اینجا که می‌رسد، سهامداران به مثابه افرادی می‌شوند که بابت یک برگه کاغذ تا سال‌های سال به دولت بدهکارند؛ بازنشستگان هم یکی از گروه‌های بدهکار به دولت هستند.

اعلام شرایط تمدید و تعجیل در اعزام مشمولان

معاون احضار و اعزام سازمان وظیفه عمومی ناجا، چگونگی تمدید و تعجیل در تاریخ اعزام مشمولان را اعلام کرد.

سرهنگ رحمان علیدوست، در این باره اظهار کرد: تمامی مشمولانی که دارای برگه آماده به خدمت بوده و متقاضی تمدید و تعجیل در موعد اعزام خود هستند، درصورت داشتن شرایط و ضوابط مربوط می‌توانند به مراکز وظیفه عمومی استان‌های محل سکونت خود مراجعه کنند. وی افزود: مشمولانی که از تاریخ فراغت از تحصیل آنها بیش از ۶ ماه سپری نشده باشد می‌توانند از این تسهیلات استفاده کنند. سرهنگ علیدوست در عین حال تأکید کرد: مشمولان غایب نمی‌توانند از این تسهیلات بهره‌مند شوند.

نحوه بازگشت ترک تحصیل کرده‌ها به دانشگاه

مدیر کل امور دانشجویان داخل وزارت علوم در اعلام نحوه بازگشت ترک تحصیل کردگان آموزش عالی به دانشگاه گفت: دانشجویان انصرافی برای اینکه بتوانند بدون شرکت مجدد در کنکور دوباره دانشجو شوند باید درخواست را به کمیسیون موارد خاص دانشگاهی که انصراف داده‌اند تحویل دهند. مجتبی بذرافشان در گفت‌وگو با مهر در این باره گفت: ممکن است کمیسیون موارد خاص دانشگاه نسبت به بازگشت دانشجوی انصرافی مساعدت کند و اجازه دهد که فرد با وجود اینکه مدتی از ترک تحصیلش گذشته اما مجدداً به دانشگاهی که از آن انصراف داده است، بازگردد. او گفت: همچنین کمیسیون می‌تواند راه‌های دیگری را پیش روی دانشجوی انصرافی که مشتاق ادامه تحصیل است، قرار دهد.

ثبت‌نام کاروان‌های حج ادامه دارد

یک مسئول در سازمان حج و زیارت از تکمیل نشدن ظرفیت کاروان‌های حج‌تمتع خبر داد و گفت: با توجه به خالی بودن کاروان‌ها، متقاضیان برای ثبت‌نام همچنان فرصت دارند. علی‌اکبر غیرتی در گفت‌وگو با مهر افزود: متقاضیان واجد شرایط ثبت‌نام در کاروان‌های حج‌تمتع که تاکنون موفق به ثبت‌نام در کاروان‌ها نشده‌اند، می‌توانند برای اعزام مراجعه کنند. به گفته وی، زمان ثبت‌نام در کاروان‌ها تا ۲۴ اردیبهشت‌ماه اعلام شده بود اما با توجه به خالی بودن ظرفیت‌ها این زمان تمدید شده است. مدیر کل روابط عمومی سازمان حج و زیارت تأکید کرد: براساس اعلام قبلی سپرده‌گذارانی که تا تاریخ ۳۱ اردیبهشت سال ۸۴ دارای فیش بانکی از یکی از شعب بانک ملی هستند همچنان می‌توانند برای ثبت‌نام در کاروان‌ها مراجعه کنند.

با مردم

readers@hamshahri.org

۹ تا ۱۲ به استثنای روزهای تعطیل ۲۳۰۲۳۳۳۷

در ابتدای پیامک خود عدد ۹۲۰ را درج کرده و به شماره ۳۰۰۰۳۳ ارسال کنید

یک پیشنهاد

پیشنهاد می‌کنم از ایستگاه راه‌آهن تهران به مقصد میدان آزادی، خط اتوبوس دایر شود.

شفیعی - تهران

بازنشستگان و مستمری‌بگیران را دریابید

برای کارمندان، ۸ درصد حقوق اضافه شد اما بازنشستگان همچنان حقوق ثابت دارند، در حالی که بسیاری از آنها توان کار کردن ندارند، اما مثل شاغلین باید برای تامین هزینه‌های روزافزون زندگی، با مشکلات دست و پنجه نرم کنند. برای بازنشستگان و مستمری‌بگیران هم باید چاره‌ای اندیشیده شود.

محمدی - تهران

@ چرا اطلاع‌رسانی نشد!؟

دونامه پستی با تمبر ۶۵ تومانی از سمنان به مقصد تهران پست کردم. اما بعد از مدتی برگردانده شد. وقتی علت را جویا شدم گفتند که مطابق تعرفه‌های جدید پستی از اول سال ۱۳۹۰ باید برای هر پاکت ۱۶۰ تومان تمبر می‌چسباندید! گران شدن خدمات پستی به جای خود، چرا اطلاع‌رسانی بموقع انجام نمی‌شود تا مردم سرگردان نشوند!

کریمی - سمنان

آلودگی هوا و آلودگی صوتی

خیابان خلیج، در جنوب غربی تهران، ۳ کیلومتر بیشتر طول ندارد، اما به محل تردد انواع کامیون‌ها به ویژه کامیون‌های فرسوده و قدیمی برای بارگیری از گمرک شهریار تبدیل شده‌است. آلودگی هوا و آلودگی صوتی در این محدوده همیشه فراتر از حد مجاز است؛ چاره‌ای باید!

حسین‌خانی - تهران

به همه نوزادان پرداخت نشد

بنابه وعده اعلام شده در سال ۱۳۹۰ به عده‌ای از نوزادان این سال پول پرداخت شد، اما به بسیاری از نوزادان پول تعلق نگرفته است. وعده‌ها باید به گونه‌ای تنظیم شوند که قابل تحقق باشند.

الیاس.م - تهران

تحصیلات و تعهدات

با تشویق و امکاناتی که وزارت آموزش و پرورش در سال ۱۳۸۵ فراهم کرد، عده‌ای از فرهنگیان به تحصیل حین اشتغال مبادرت کردند و یک دوره ۲ ساله را گذراندند، اما حالا که باید از این بابت به فارغ‌التحصیلان این دوره، گروه داده شود، اقدامی صورت نمی‌گیرد! با تغییر مدیریت‌ها ضوابط و مقررات یک دستگاه مهم نباید تحت‌الشعاع قرار بگیرد و دگرگون شود.

یک معلم از تهران

ترحیم

غریو رود در آرامش دریا فرو نشست

درگذشت عزیزمان خانم **رقیه سودمند ساروی (ملکی معیری)** را به اطلاع می‌رسانیم. مراسم یادبود در روز پنج‌شنبه ۹۰/۲/۲۹ از ساعت ۱۴ الی ۱۵/۳۰ در مسجد نبی‌اکرم(ص) واقع در کارگر شمالی برگزار می‌شود.

فرزندان: منوچهر، منیژه، مهناز، مهشید و مینا ملکی‌معیّری
برادر: خسرو ملاح
و خانواده‌های: منصوری، اطهاری، غنی‌نژاد، بنی‌صدر، سپنج‌خو، مهیار و کلیه وابستگان

درگذشت نیکوکار ارجمند مرحوم مغفور شادروان **محمدعلی فرشچیان** را تسلیت عرض نموده، از خداوند متعال برای روح آن مرحوم علو درجات و برای بازماندگان صبر جمیل مسئلت داریم.
ضمناً مراسم بزرگداشت آن مرحوم روز یکشنبه ۹۰/۳/۱ از ساعت ۱۰:۳۰ الی ۱۲ در محل حسینیه بختیاری‌های شهر همدان برگزار می‌شود.

شورای اسلامی شهر و شهرداری همدان

مشیت الهی باردیگر چنین خواست که گلی از بوستان هستی در بهاران بچیند و دوستارانش را در ماتم بنشاند. با نهایت تأسف درگذشت همسری مهربان و پدری دلسوز و فداکار جناب آقای دکتر **غلامعلی واسطی** را به استحضار دوستان و آشنایان می‌رسانیم. به همین مناسبت مجلس ختمی در روز پنج‌شنبه مورخ ۹۰/۲/۲۹ از ساعت ۱۵ الی ۱۶/۳۰ در مسجدالرضا (ع) واقع در خیابان آپادانا، میدان نیلوفر برگزار می‌گردد. حضور سبز شما تسلای قلب داغدار بازماندگان خواهد بود.

خانواده‌های: واسطی، اهری، خوئیلر، حراف، رضازاده، رساور، نادری، واسطی‌زاده، بشیری، افشارنیا، اردکانیان، کاشی‌کلهری، کاشی‌زاده و کلیه بستگان، دوستان و آشنایان.

بازگشت همه به سوی اوست

با کمال تأسف و تأثر درگذشت شادروان **منوچهرخان شجاع‌پور** بزرگ خاندان شجاع‌پور را به اطلاع عموم فامیل و دوستان و آشنایان می‌رساند. مجلس ترحیم آن مرحوم ساعت ۳ تا ۴:۳۰ بعدازظهر جمعه سی‌ام اردیبهشت ماه (۹۰/۲/۳۰) در مسجدالرضا (ع) واقع در خیابان خرمشهر، میدان نیلوفر برگزار خواهد شد.

خانواده‌های: شجاع‌پور، آئینه‌پور، شجاعی، بهادری، اسفندیاری، سرلک و سایر خانواده‌ها و اقوام و بستگان

با نهایت تأثر و تأسف درگذشت ناگهانی همسری مهربان و پدری دلسوز مرحوم **حجت‌توسطی‌گشتی** را به اطلاع می‌رساند. به همین مناسبت مجلس ترحیمی روز پنج‌شنبه ۹۰/۲/۲۹ از ساعت ۱۶ الی ۱۷/۳۰ در مسجد حضرت ولی‌عصر (عج) واقع در خیابان خالداسلامبولی (وزراء)، بالاتر از پارک ساعی برگزار می‌گردد.

خانواده‌های: توسطی‌گشتی، تاج‌بخش و سایر بستگان

همه فانی‌اند و باقی اوست

با کمال تأثر و تأسف درگذشت هنرمند نمونه آقای **رامین اصلاح** دوست گرامی و یار مهربان که وجودش همیشه گرمی‌بخش محفل و آرام‌بخش دل بود را به اطلاع می‌رساند. در سوگ و بزرگداشت او از ساعت ۱۴ تا ۱۵/۳۰ روز پنج‌شنبه ۹۰/۲/۲۹ در مسجد نور، میدان جهاد (فاطمی) گردهم می‌آئیم.

فضل‌اله مصلحی، شهرام میرجلالی، امیر ماندی، امیر مولوی، سعید رودباری، عبداله‌شکوهی، مرتضی‌شادی‌مهر، نادر تسلیمیان

با نهایت تأسف و تأثر درگذشت همسری مهربان و پدری فداکار شادروان **حاج عبداله شاه حسینی** بزرگ خاندان و کارمند بازنشسته بیمه ایران را به اطلاع می‌رساند، مراسم شب هفت آن مرحوم در روز پنج‌شنبه مورخ ۹۰/۲/۲۹ از ساعت ۱۸ الی ۱۹:۳۰ در مسجد فخرالدوله واقع در دروازه شمیران چهارراه فخرآباد برگزار می‌گردد.

خانواده‌های: شاه‌حسینی، منصفی، تهمتن، کشوری و سایر بستگان

بازگشت همه به سوی اوست

با نهایت تأسف و تأثر درگذشت حاج خلیل رحیم‌پور بزرگ خاندان را به اطلاع بستگان و دوستان می‌رساند. مراسم ختم آن مرحوم روز جمعه ۹۰/۲/۳۰ از ساعت ۱۱ الی ۱۲:۳۰ در مسجد نور واقع در میدان جهاد (فاطمی) برگزار می‌گردد.

رحیم‌پور، جهانگیر، کفائی، گائینی، میرزا، معصومی، شریف، اله‌داد

بازگشت همه به سوی اوست

بانهایت تأثر، پرواز عارفانه و سبکبال، شاعر، روزنامه‌نگار و نویسنده ارزشمند کشور: روانشاد **رحیم فضلی** قائم مقام اسبق شهرداری خرمشهر، انسانی والا، عرفانی و در اوج معرفت و انسانیت بود را به جامعه شاعران و ادیبان و فرهیختگان تسلیت گفته و از درگاه ایزد منان غفران واسعه برای آن مرحوم و صبر جمیل برای بازماندگان و پیوستگان آرزومندیم. به همین مناسبت مجلس ترحیمی از ساعت ۱۸/۳۰ الی ۲۰ جمعه ۹۰/۲/۳۰ در مسجدالرضا (ع) واقع در خیابان سهروردی، خرمشهر، خیابان نیلوفر برگزار می‌گردد.

خانواده‌های: فضلی، امینی، شعبانی، خجسته، هندی، عیدی، طلوع‌حسینی، سعادت، خرم، تات، رائین، شمّاسی، نوروزی، مهندس همایون خرم، مولاپناه، سعیدایی
شاعران: عبدالرفیع‌حقیقت، مشفق‌کاشانی، یاور همدانی، سرهنگ وزیری فراهانی، خلخالی، علی‌اکبر کنی‌پور (مستی)، محمدباقر صدرا، دکتر علیرضا تبریزی، فریاد نیشابوری، جلال مهدیانی، فرح ورزی، مشعوف و سایر دوستان و آشنایان

بازگشت همه به سوی خداست

با نهایت تأسف و تأثر درگذشت شادروان حاجیه خانم **زینب ظاهری** صبیه حضرت آیت‌الله ظاهری اردبیلی (ره) را به اطلاع دوستان و آشنایان می‌رساند. مراسم ترحیم آن فقید سعید روز پنج‌شنبه ۱۳۹۰/۲/۲۹ از ساعت ۱۷:۳۰ تا ۱۹ در مسجد قبا برگزار می‌گردد. حضور سروران گرامی موجب شادی روح آن مرحومه و تسلی‌بخش خاطر بازماندگان خواهد بود.

خانواده‌های امامی و ظاهری و سایر وابستگان

بازگشت همه به سوی اوست

با نهایت تأسف درگذشت **حاج سیدعلی طباطبائی آزاد** بازنشسته وزارت امور خارجه را به اطلاع اقوام، دوستان و آشنایان می‌رسانیم. به همین مناسبت مراسم ترحیم آن مرحوم روز جمعه مورخ ۹۰/۲/۳۰ از ساعت ۱۶ الی ۱۷/۳۰ در مسجد جامع‌الرسول (ص) واقع در سعادت‌آباد میدان کاج منعقد می‌گردد.

خانواده‌های: طباطبائی و سیدعبدالهی

تسلیت

جناب آقای مهندس محمد جواد جعفری

با نهایت تأسف و تأثر درگذشت پدر گرامیتان را تسلیت عرض نموده و از خداوند متعال برای آن مرحوم علو درجات و برای شما و خانواده محترمتان صبر و شکیبایی مسئلت می‌نمایم.

حاج محمدحاجی اسفندیاری

جناب آقای دکتر معصومی

معاونت محترم معماری و شهرسازی شهرداری تهران

صمیمانه مصیبت وارده را تسلیت گفته و از خداوند متعال برای آن مرحوم مغفرت و برای شما و خانواده گرامی آرزوی شکیبایی می‌نمائیم.

شرکت توسعه آبادانی کن ایرانیان
شرکت مهندسان مشاور گزینه

بازگشت همه به سوی اوست

درگذشت چهرهٔ ماندگار نیکوکاری کشور
مرحوم مغفور
حاج محمدعلی فرشچیان
را به فرزندان و همسر نیکوکار و نیک‌اندیش ایشان تسلیت عرض می‌نمائیم.

شرکت مهندسین مشاور هکمتان آب

شرکت محترم پیمان غدیر و خانواده مکرم فیروزی

درگذشت آقای مهندس **سیدرضا فیروزی** ضایعه‌ای دردناک و بزرگ بود، این مصیبت را به کلیه همکاران و خانواده محترم آن مرحوم تسلیت می‌گوییم.

شرکت مهندسی سبا آسانبر
نماینده انحصاری شرکت KONE در ایران

خانواده محترم فرجادفرد و همکاران محترم

با نهایت تأسف و تألم درگذشت استاد گرامیم جناب آقای **مسعود فرجادفرد** را به شما عزیزان تسلیت عرض نموده، از خداوند متعال علودرجات برای آن مرحوم و صبر و شکیبایی برای آن خاندان محترم خواستارم.

حسین‌نیای نوری (جواهری دلربا)

HAMSHAHRI - Vol.19, No.5407

چهارشنبه ۲۸ اردیبهشت ۱۳۹۰ ■ سال نوزدهم ■ شماره ۵۴۰۷

اتحادیه اروپا نگران موج مهاجران شمال آفریقاست

پایه‌های لرزان شینگن

تصمیم جنجال برانگیز دولت ایتالیا مبنی بر صدور اقامت‌های موقت برای حدود ۲۲ هزار مهاجر تونسی، فرانسه، هلند و بلژیک و چند کشور دیگر اروپایی را مجبور کرد تا در یک برهه زمانی مشخص بار دیگر به سیستم کنترل مدارک شهروندان هنگام عبور از مرزهای داخلی اتحادیه اروپا روی بیاورند. چنین عملکردی، شرایطی را در اتحادیه اروپا پدید آورد که در واقع تهدیدی جدی برای تلاش‌های انجام شده طی یک ربع قرن اخیر به منظور ایجاد یک منطقه آزاد عبور و مرور در فاصله مسیر مانش تا دریای اژه محسوب می‌شد؛ اگرچه شاید بزرگ‌ترین تهدید ممکن برای مقوله آزادی عبور و مرور داخل کشورهای این قاره که بر اساس پیمان شینگن و در سال ۱۹۸۵ تصویب شده بود، از سوی احزاب ملی‌گرای کشورهای اروپایی پدیدار شده باشد.

دلارام عظیمی

ظهور احزاب راستگرای افراطی در اروپا که از مخالفان سرسخت آزادی عبور و مرور افراد و منطقه شینگن هستند، عرصه را برای اجرای خواسته‌های دمکراتیک در این سرزمین‌ها تنگ کرده است.

دولت‌های اروپایی با اعمال کنترل‌های مرزی متعدد طی هفته‌های اخیر نشان داده‌اند که در شرایط اضطراری (نظیر آنچه از زمان بروز درگیری‌های داخلی در کشورهای شمال آفریقا و سیل بی‌رویه مهاجرت به سوی مرزهای آبی کشورهای حاشیه دریای مدیترانه رخ داده) مرزهای خود را به صورت بسته نگه می‌دارند که این اقدام در تضاد کامل با قوانین تعریف شده در چارچوب شینگن قرار می‌گیرد. در چنین موقعیت پیچیده‌ای، موضع کشورهایی نظیر بریتانیا که عضو پیمان شینگن نیستند، بی‌طرفی کامل است. دیپلمات‌های انگلیسی عضو کمیسیون اروپا با فاصله گرفتن از اختلاف‌نظرهای ایجاد شده میان دولت‌های مختلف این قاره در مورد مساله مهاجرت که به احتمال زیاد محور اصلی مذاکرات سران اتحادیه اروپا در ماه ژوئن خواهد بود، از این که بریتانیا هیچگاه به پیمان شینگن نپیوسته، ابراز خشنودی می‌کنند.

مخالفت راستگراهای افراطی با توسعه شینگن

جنجال در رابطه با آنچه تهدید بزرگی برای پیمان شینگن به‌شمار می‌رود و با ورود اولین گروه از مهاجران تونسی و لیبیایی به ایتالیا اوج گرفت، با توجه به همزمانی ظهور برخی از احزاب راستگرا در کشورهای اروپایی و عدم تمایل آنها نسبت به گسترش مرزهای شینگن به شرق اروپا، وارد مرحله تازه‌ای شده است.

مخالفت حزب «لگانورد» شمال ایتالیا با مهاجران خارجی سابقه‌ای طولانی دارد و در فرانسه هم حزب جبهه ملی از جمله احزاب قدرتمند سیاسی محسوب می‌شود. از دسامبر و ژانویه گذشته و در پی شورش‌های مردمی در تونس، ورود مهاجران این کشور به جزیره لامپدوزا واقع در جنوب ایتالیا، هسته اصلی چالش بزرگی که امروز پیش روی شینگن و اتحادیه اروپا قرار گرفته را شکل داد. فرانسه و آلمان از جمله کشورهایی هستند که موضع سخت‌گیرانه‌ای در قبال گسترش شینگن به مرزهای رومانی و بلغارستان اتخاذ کرده‌اند و معتقدند تا زمانی که فساد و تخلف‌های رایج در این کشورها به طور کامل از بین نرود، با پیوستن این دو کشور به پیمان شینگن موافقت نخواهند کرد.

ادامه در صفحه ۱۶

نور هدایت

همت مضاعف، کار مضاعف

این را باید حفظ کنیم، این را باید زنده نگه داریم، این پرچم بایستی برافراشته بماند. اگر توانستیم خودمان را به عمق و ژرفای این کلمه پرمغز - جمهوری اسلامی - هرچه بیشتر نزدیک کنیم، موفقیت‌ها روزبه‌روز افزایش خواهد یافت و این احتیاج دارد به همت بلند، همت مضاعف و کار مضاعف، که خوشبختانه امسال اثر همت مضاعف و کار مضاعف را انسان در دستگاه‌های مختلف کشور مشاهده می‌کند.

بیانات مقام معظم رهبری در دیدار فرماندهان و خلبانان نیروی هوایی ارتش - ۱۳۸۹/۱۱/۱۹

برگی از روزگار

■ روز بزرگداشت حکیم عمر خیام نیشابوری

خیام، فیلسوف، ریاضی‌دان، منجم و شاعر ایرانی، در اواخر قرن پنجم و اوایل قرن ششم می‌زیسته است. او در ترتیب رصدخانه ملکشاهی و اصلاح تقویم همکاری داشت و از آثارش به «جبر و مقابله»، «رساله فی شرح ما اشکل من مصادرات»، کتاب «اقلیدس»، «رساله فی الاحتیال لمعرفه مقداری الذهب و الفضه فی جسم مرکب منهما»، «لوازم الامکنه» و رباعیات می‌توان اشاره کرد. مستی خیام، مستی عاشق در برابر معشوق است. او مست می‌شود تا خدا را بهتر بشناسد. گوته رباعیات خیام را چنین ترجمه کرد: چقدر زیباست! چه احساس عمیقی از نیستی انسان‌ها و اشیا... و چقدر هوراس، (شاعر رومی)، با شعار عامیانه‌اش که می‌گفت «خوش باش!» از خیام و فریاد دردناکش که می‌خواهد در باده و مستی، درد هستی و حتی خویشتن را فراموش کند، به دور است! هرگز شاعری حقارت انسان را در برابر ابدیت، بدین زیبایی و فصاحت و با احساسی چنین عمیق بیان نکرده است. ۲۸ اردیبهشت روز بزرگداشت این حکیم بزرگ است.

■ ۱۸۰۴ میلادی: امپراتور شدن ناپلئون

ناپلئون به یکی از اعضای دیرکتوار به نام سیه نزدیک شد و از او خواهان پشتیبانی برای کودتا علیه رژیم فرمانروا شد. طرح این کودتا را ناپلئون، برادرش لوسین، تالیران و روژه دوکو کشیده بودند. در روز ۹ نوامبر نیروها به رهبری ناپلئون کنترل اوضاع را در دست گرفتند، مجلس را منحل کردند و در اعلامیه‌ای با امضای ناپلئون، دوک و سیه خود را کنسول‌های موقت گردانندگان دولت خواندند. سیه چنین می‌پنداشت که ریاست دولت را در دست می‌گیرد ولی از ناپلئون رو دست خورد. ناپلئون خود را کنسول یکم خواند و نیرومندترین فرد فرانسه شد. در سال دهم قدرت فرمانروایی او چنان افزوده شد که کنسول همیشگی فرانسه شد. او در راه بازسازی فرانسه و محکم کردن پایه‌های قدرتش گام برداشت و کم‌کم به سوی تشکیل امپراتوری جهت گرفت. وی اندک‌اندک از شور مخالفان و جمهوریخواهان با فشارهای اداری، تبعید و پیگرد قانونی کاست. سنا به او در ۱۸ می سال ۱۸۰۴ میلادی لقب امپراتور داد.

■ ۱۸۳۰ میلادی: آغاز حمله فرانسه به الجزایر

فرانسه از پیشگامان استعمار در قاره اروپا، به دنبال بهانه‌ای بود تا به کشور الجزایر در شمال قاره آفریقا یورش برد. در نهایت در ۱۸ می ۱۸۳۰ میلادی پادشاه مستبد فرانسه به بهانه آنکه فرمانروای الجزایر، ۳ سال پیش از آن، برای وصول ۷ میلیون فرانک طلب این کشور از فرانسه، پاریس را تهدید کرده بود، دستور حمله به الجزایر را صادر کرد اما برخلاف تصور دولتمردان فرانسه، مردم الجزایر در مقابل حمله به کشورشان به شدت مقاومت کردند و حتی پس از اشغال این کشور توسط سربازان فرانسوی، امیر عبدالقادر الجزایری، سال‌ها با آنها مبارزه کرد. با این وصف، به دلیل برتری تجهیزات فرانسویان، آنان پس از کشتار مردم و سرکوب مقاومت آزادیخواهان الجزایر، بر این کشور مسلط شدند.

■ ۱۹۱۵ میلادی: تشکیل نخستین مجمع هندوها

مهاتما گاندی نخستین مجمع هندو را در ۱۸ می سال ۱۹۱۵ میلادی در حومه شهر احمدآباد هندوستان تأسیس کرد. گاندی خود اولین عضو این مجمع بود و اعضای آن زندگی خود را وقف مبارزات استقلال‌طلبانه هند و سعادت مردم این کشور کرده بودند. مجمع هندو به تعبیری مرکز مبارزه با انگلیسی‌ها بود و گاندی به مبارزه بدون خشونت معتقد بود. سرانجام این روش مبارزه گاندی و یارانش انگلیسی‌ها را در هندوستان با مشکلات فراوان و عمده روبه‌رو کرد.

■ ۱۹۷۴ میلادی: اولین آزمایش هسته‌ای هند

هند اولین آزمایش هسته‌ای خود را در ۱۸ می سال ۱۹۷۴ میلادی انجام داد که این آزمایش باعث اعتراض شدید پاکستان شد به طوری که یک رقابت تسلیحاتی بین دو کشور در زمینه تسلیحات هسته‌ای پدید آمد. این آزمایش هسته‌ای در صحرای راجستان در غرب این کشور و نزدیک مرز پاکستان انجام شد. کشور هند پس از آمریکا، شوروی، فرانسه، انگلستان و چین، ششمین کشوری بود که از قدرت هسته‌ای برخوردار شد. ۲۴ سال بعد در ماه می ۱۹۹۸ میلادی، هند ۵ آزمایش هسته‌ای دیگر انجام داد و عملا موفق به ساخت بمب هسته‌ای شد. به این ترتیب، هند، با توجه به منازعه طولانی خود با پاکستان و نیز مطرح بودن به عنوان قدرت منطقه‌ای در جنوب آسیا، قدرت نظامی و سیاسی خود را افزایش داد. این امر تلاش پاکستان را نیز برانگیخت و پس از چندی این کشور هم به جمع دارندگان بمب هسته‌ای پیوست.

۵۴۰۷ جدول کلمات متقاطع

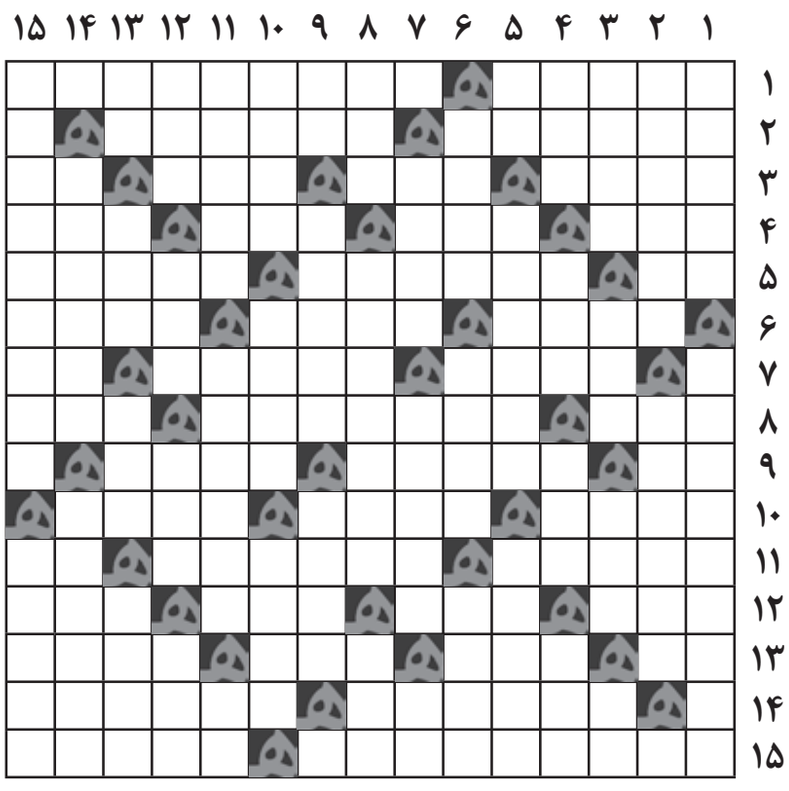

افقی:

۱- کشور تزارها - دستخوش تصورهای نگران کننده یا توهم
۲- ماده‌ای که برای تهیه حشره‌کش‌ها و استخراج طلا و نقره به کار می‌رود - فیلمی از «جیمز کامرون» محصول سال ۲۰۱۰ که بهترین فیلم آن سال شناخته شد
۳- آینده - نیرنگ - یک حرف و سه حرف - شخص
۴- همراه تب - خوردنی نامطلوب! - از مشتقات نفت خام - نقطه اینترنتی
۵- علامت جمع فارسی - کسی که در بازی مهارت دارد و در آن شرکت می‌کند - شهری در هلند
۶- تکیه کلام درویش - نمایشنامه یا فیلمنامه جدی - نمکین
۷- پایه و درجه - مرض زردی - حرف نداری
۸- عامل تولید مثل میکروسکوپی - متورم - بسیاری و زیادی
۹- تلخ عرب - پنبه نسوز - قسمت اصلی گیاه
۱۰- از بنیان‌های الکلی - جاری - اشاره
۱۱- ادب - بسیار خوب و خوشایند - چوب خوشبو
۱۲- کشت بدون آبیاری مداوم - دشمنی - چوب بلند - فاضلاب
۱۳- درخت زبان گنجشک - برس چهارپایان - سرپرست - دریایی در شمال شرق اندونزی
۱۴- دفاع نظامی - ضمیمه کوتاه و منشعب یافته عصبی که جریان عصبی را به داخل یاخته هدایت می‌کند
۱۵- کتابی در باب تاریخ دوران فرمانروایی مغول در ایران - مجاز از لاغر و ضعیف

عمودی:

۱- مقاله مفصل یا کتاب کوچکی درباره یک موضوع علمی، پژوهشی که فارغ‌التحصیلان دوره دانشگاهی باید بنویسند - دوستدار حبیب خدا و علاقه‌مند به پذیرایی از آن
۲- نقاشی با رنگ خمیری یا روغنی روی شیشه - چاه جهنده
۳- اندازه فرنگی - ساز کلیسا - اسب چاپار - مظهر سبکی
۴- پسوند حالت یا صفت - حیرت - غربال - نوعی آینه
۵- خدای درویش - ماتادور - از صور فلکی میان دب اصغر و دب اکبر
۶- اسرار - واقع در کنار یکدیگر - بشقاب پرنده
۷- هم‌نشین قفل - راحت شدن - کلام معتبر
۸- دوست و رفیق - بلور - کتاب مقدس هندوان
۹- ضمیر غایب - جزیره پرنده! - کشور اورست
۱۰- شهری در استان خوزستان - آنچه از پیش تعیین شده است - محکم و استوار
۱۱- قلموی درشت که با آن آهار به پارچه می‌زنند - هر یک از دو استخوان تشکیل‌دهنده جدارهای دوطرف تاق جمجمه - رطوبت
۱۲- اهلی و سربه‌راه - جای بی‌خطر - آفتاب - گیاه سرشوی
۱۳- مروارید - مته برقی - درک - تور کاهکشی
۱۴- قطر داخلی لوله سلاح‌های گرم - عسل
۱۵- مربوط یا متعلق به محیط زندگی - رفاقت

حل جدول شماره ۵۴۰۶

	۱	۲	۳	۴	۵	۶	۷	۸	۹	۱۰	۱۱	۱۲	۱۳	۱۴	۱۵
۱	ر	ا	ی	و	ل	گ	و	ن	ز	ا	ل	س	■	م	ه
۲	ع	ط	ا	ر	■	ز	ر	د	ک	■	م	ا	ش	ی	ن
۳	د	ل	■	ن	خ	ک	ش	■	ا	م	■	م	ی	ه	■
۴	■	ا	م	ی	ر	■	ا	ک	م	ل	■	م	ر	و	ن	ق
۵	ن	ق	د	■	ا	و	ن	■	د	و	ز	ی	ن	■	ا
۶	و	■	ا	ن	م	ی	■	ا	ر	س	ن	■	ا	م	ت
۷	ی	ا	ر	د	■	ژ	ر	م	ن	■	ب	ر	ت	ر	ی
۸	ز	ن	■	ا	ل	ه	■	ه	ج	ر	ق	ه	■	ت	پ
۹	ی	ک	ض	ر	ب	■	ب	د	ه	ی	■	ا	ل	ب	ا
۱۰	د	ر	د	■	ا	ف	ر	ا	■	خ	د	م	ه	■	ت
۱۱	ل	■	ح	ی	د	ر	■	ک	ا	ت	ا	■	ی	ت	ی
۱۲	ر	ا	م	ا	■	ن	ش	ا	ن	■	م	ر	ب	ع	■
۱۳	■	ب	ل	و	ا	ی	ه	■	ج	و	ی	ا	■	ا	ش
۱۴	د	ل	ه	ر	ه	■	ل	و	ا	ر	■	س	و	ر	ه
۱۵	و	ه	■	ی	ک	ی	ا	ز	م	ا	د	و	ن	ف	ر

دریچه

سید محمد حاجی سید جوادی

آیفون به خرید می‌رود

برنامه جدید آیفون دریچه‌ای به سوی آینده خرید می‌گشاید. به گزارش تکنولوژی ریویو، شرکت «مدیومدیا» برنامه‌ای طراحی کرده است که با آن مشتریان در زمان خرید می‌توانند کالاهای مورد نظر خود را اسکن کرده و با قیمت مخصوص کالا به فروشنده ارائه دهند تا سرعت خرید افزایش یابد. یکی از نخستین شرکت‌هایی که این برنامه را به اجرا گذاشته Stop &Shop با ۳۷۵ فروشگاه زنجیره‌ای در شرق ایالات متحده آمریکاست.

نسخه Stop&Shop از برنامه‌ای به نام Scan It (اسکنش کن)، به‌شدت به کارت‌های عضویت یا همان کارت‌های وفاداری مشتریان وابسته است. خریدار نرم افزار را نصب می‌کند، از شماره کارت عضویت با دوربین گوشی خود عکس می‌گیرد و گوشی را به فروشگاه می‌برد. دوربین گوشی، بارکد کالاهای انتخابی مشتری را به فهرست خرید و قیمت آنها را به مبلغ کل اضافه می‌کند. در نتیجه کاربر نیازی به نشان دادن کالاها به صندوقدار و جمع کردن دوباره آنها ندارد. البته فروشگاه می‌تواند گهگاه کالاهای مشتری را برای اطمینان از درست بودن همه چیز، بازرسی کند اما به‌طور کلی این سیستم متکی بر صداقت و درستکاری است.

این نرم‌افزار از اطلاعات ثبت شده کاربر در کارت وفاداری، برای ارائه پیشنهاد بر مبنای خریدهای گذشته کاربر و موقعیت فعلی او در فروشگاه استفاده می‌کند. به‌علاوه، این نرم‌افزار می‌تواند براساس تبلیغات موجود در فروشگاه، فرصت خریدهای ارزان‌تر را در اختیار کاربر قرار دهد.

وقتی خرید کاربر به پایان رسید، نرم‌افزار اطلاعات مربوط به فهرست خرید را به سیستم فروش فروشگاه می‌فرستد که کاربر می‌تواند با اسکن کارت وفاداری در هر کدام از صندوق‌ها پرداخت را انجام دهد.

جان کارون، معاون رئیس بخش بازاریابی مدیومدیا، درباره این نرم‌افزار می‌گوید: «با این فناوری می‌توانید بر خرید خود کنترل داشته باشد.»

کارون از اشتیاق شرکت برای ارائه یک ابزار خرید هوشمند روی تلفن همراه می‌گوید و در عوض، عدم‌توانایی اسکن واضح بارکد کالاها را مانع اصلی در این راه می‌داند.

قبلا برای رفع این مشکل، مدیومدیا سیستم‌های اسکن دستی در فروشگاه‌ها را پیشنهاد می‌کرد تا اینکه پیشرفت دوربین گوشی‌های تلفن همراه، فرصت اجرای این برنامه را در اختیار شرکت گذاشت (در حال حاضر این نرم‌افزار برای گوشی‌های آیفون GS 3 و مدل‌های پیشرفته‌تر ارائه شده است). وجود نرم‌افزار در تلفن همراه مشتری به جای دستگاه‌های ویژه در فروشگاه، باعث می‌شود فروشندگان ارتباط نزدیک‌تری با مشتریان خود داشته باشند. به‌عنوان مثال، مشتری‌ای که نرم‌افزار مخصوص Stop & Shop را در گوشی خود دارد، می‌تواند فهرست خریدش را در خانه وارد گوشی تلفن همراه کند و در مقابل، گوشی پیشنهادهایی درباره کالاها ارائه می‌دهد که این امکان، از خرید بی‌هدف و راه رفتن بیهوده در فروشگاه جلوگیری می‌کند.

کارون معتقد است که این نرم‌افزار به سود هر دو طرف یعنی فروشنده و مشتری است؛ مشتری در زمان خود صرفه‌جویی می‌کند و فروشنده می‌تواند پیشنهادهای مؤثرتری به خریدار بدهد و همین طور صندوقداران کمتری استخدام کند. فروشندگانی که تازه با سیستم آشنا شده‌اند، می‌توانند از هر دو روش یعنی تلفن همراه و سیستم‌های دستی داخل فروشگاه استفاده کنند.

پل شاوت، رئیس شرکت مدیومدیا، از انتظار خود برای انتقال سریع نرم‌افزار به گوشی‌های تلفن همراه به‌عنوان تنها گزینه سخن می‌گوید. به باور او، این کار باعث صرفه‌جویی در هزینه‌های فروشگاه خواهد شد؛ زیرا دیگر نیازی به خرید سیستم‌های دستی نخواهد بود.

متن کامل را در www.Hamshahrionline.ir بخوانید

ارتباط روابط عمومی و رسانه

ارتباط میان روابط عمومی‌ها و رسانه‌ها، همواره از موضوعات چالشی دنیای ارتباطات بوده است. ۲۷ اردیبهشت، روز جهانی ارتباطات و روز ملی روابط عمومی بود. به همین انگیزه به بررسی ابعاد مختلف تعامل روابط عمومی و رسانه پرداخته‌ایم.

حمید ضیایی‌پرور

از نظر اغلب جوابیه‌نویسان روابط عمومی‌ها، رسانه‌ها عمدتا دروغگو، جوساز، صفحه پرکن و دارای غرض و مرض هستند و خبرنگاران نیز مزدورانی هستند که برای منافع مادی یا خوشامد مدیرانشان دست به قلم می‌برند. البته شخصا مدیران روابط‌عمومی‌ای نیز می‌شناسم که اکیدا دستور داده‌اند ارسال هر گونه جوابیه به رسانه‌ها ممنوع است.

این دسته از مدیران اعتقاد دارند اگر ارتباط روابط عمومی با رسانه‌ها به حدی بود که منجر به درج گزارش نادرست در باره آن سازمان شد مقصر خود روابط‌عمومی است که با رسانه‌ها ارتباط کافی ندارد که این وضعیت پیش آمده است. ناگفته پیداست که تعداد این دسته از مدیران روابط عمومی در کشور اندک است و پیداکردن چنین مدیرانی، سخت و طاقت‌فرساست. اما به راستی آیا خبرنگاران و رسانه‌ها دشمن خونی روابط عمومی‌ها هستند یا دوست و همکار و رفیق شفیق؟ آیا اگر یک رسانه یا خبرنگار، خبرنویس و خبربیار یک روابط‌عمومی باشد و جز مدح و ثنا و اطلاع‌رسانی شفاف کار دیگری انجام ندهد، کار خوبی کرده و به رسالت خود عمل کرده است؟ یا اگر یک رسانه به انتقاد و کالبدشکافی عملکرد یک سازمان بپردازد و کارکردهای ضعیف آن سازمان را نقد کند رسانه خوبی است و دوست روابط عمومی است؟

واقعیت این است که افراط و تفریط در کار ما همواره مشاهده می‌شود؛ نه رسانه مجیزگوی ضرورتا رسانه خوبی است و منافع سازمان را تأمین می‌کند و نه رسانه منتقدی که شمشیر را از رو بسته و تر و خشک را با هم می‌سوزاند رسانه خوبی است. رسانه باید آیینه سازمان باشد؛ یعنی اگر رسانه‌ای واقعیت‌های موجود را عینا منعکس کرد نباید از او توقع بیشتری داشت. اگر آقای وزیر یا مدیر عامل سازمان اشکالی دارد یا ضعفی از خود بروز داده است یا مشکلی را نتوانسته حل کند نباید از رسانه‌های کشور انتظار لاپوشانی و درز گرفتن مسائل و مشکلات را داشت. آیینه چون نقش تو بنمود راست، خودشکن آیینه شکستن خطاست.

از سوی دیگر وظیفه ذاتی روابط عمومی‌ها حفظ منافع سازمان است نه حفظ منافع آقای مدیر. مدیران متعددی می‌آیند و می‌روند اما آن چیزی که باقی می‌ماند سازمان است. روابط عمومی باید منافع دراز مدت سازمان را بر منافع کوتاه‌مدت آقای مدیر ترجیح بدهد. البته الان خواهید گفت که اگر روابط‌عمومی چنین کند، بلافاصله توسط مدیر عالی سازمان عزل خواهد شد و دیگر فرصتی برای کسب و حفظ منافع سازمان باقی نخواهد ماند.

هنر مدیریت روابط‌عمومی نیز در همین نکته است. حرفه روابط‌عمومی به همین جهت یک هنر نامیده شده است و مدیر روابط‌عمومی باید هنر راه رفتن روی طناب منافع مدیر و منافع سازمان را به خوبی بداند.

روابط‌عمومی سنگر مبارزه سازمان با رسانه‌ها نیست که هر وقت انتقادی متوجه سازمان شد سعی کند آن را دفع کند و بلافاصله موضع بگیرد و زمین و زمان را به نادانی و غرض‌ورزی و بی‌اطلاعی متهم کند. روابط عمومی تسهیل‌کننده روابط آزادانه و قانونمند رسانه‌ها با سازمان است و به همین جهت روابط عمومی باید دوست و یار و همکار رسانه‌ها و خبرنگاران و گزارشگران رسانه‌ها باشد.

برای یک خبرنگار کاری ندارد که سازمانی را بایکوت خبری کند. اگر رسانه‌ای از یک سازمان خبر درج نکرد روابط عمومی آن سازمان چه کار می‌خواهد بکند. من سازمان‌هایی را می‌شناسم که سال‌هاست حسرت درج یک خبر از آنها در روزنامه‌های کثیرالانتشار بر دلشان باقی مانده است؛ این یعنی مقاومت منفی و مبارزه مدنی یک خبرنگار یا رسانه با یک سازمان.

نه رسانه مجیزگوی ضرورتا رسانه خوبی است و منافع سازمان را تأمین می‌کند و نه رسانه منتقدی که شمشیر را از رو بسته و تر و خشک را با هم می‌سوزاند رسانه خوبی است

انبوه خبرهای ارسالی روابط عمومی به رسانه، در سطل زباله قرار می‌گیرد و دیده نمی‌شود چرا، چون آن سازمان تحمل حتی یک انتقاد ساده را نداشته است. خب با این وضعیت چه می‌خواهید بکنید. طبق قانون مطبوعات هیچ مقام دولتی یا غیر دولتی‌ای حق ندارد رسانه‌ای را وادار به درج یک خبر یا مقاله بکند. هر چند امروز فصل حقوق رسانه‌ها در قانون مطبوعات چندان جدی گرفته نمی‌شود اما خبرنگاران به مرور زمان و به تجربه یاد گرفته‌اند که چگونه از این حق خود استفاده کنند.

به قول آن جمله مشهور و ماندگار سریال «کیف انگلیسی» که می‌گفت: «سیاستمدار باید فحش خورش ملس باشد»، روابط عمومی سازمان باید نه تنها از انتقادات استقبال کند بلکه باید فحش خورش هم ملس باشد. نمی‌خواهم تجویز کنم که رسانه‌ها باید زبان هتاکانه در پیش بگیرند اما می‌خواهم بگویم حتی اگر رسانه‌ای انتقاد تندی هم به سازمان کرد باید با او مدارا کرد چرا که با نخستین پرخاش یا تهدید یا برخورد قضایی و حقوقی، آن خبرنگار یا رسانه می‌تواند همان روش منفی را در برابر سازمان اتخاذ کند. به جای این روش باید طوری رفتار کرد که رسانه‌نگارها به اطلاعات درست و دقیق و به‌موقع سازمان دسترسی داشته باشند.

سوژه و خوراک‌های خبری باید طوری برای رسانه‌ها تولید شود و در دسترس آنها قرار گیرد که هیچ ابهامی درباره عملکردهای سازمان باقی نماند. ارتباط دوستانه و مداوم روابط عمومی با رسانه‌نگارها باید طوری باشد که نه تنها همدیگر را به اسم کوچک بشناسند بلکه از حال و روز هم خبر داشته باشند و در غم و شادی‌های هم شریک باشند.

من شخصا مدیران روابط عمومی‌ای را می‌شناسم که حتی اسم فرزندان خبرنگاران حوزه کاری خود را نیز بلد هستند و روز تولد و ازدواج آنها را نیز می‌دانند و خبرنگارانی را می‌شناسم که حتی شماره تلفن خانه‌های اقوام مدیر روابط عمومی حوزه کاری خود را نیز می‌دانند تا همیشه و همه وقت به او دسترسی داشته باشند.

اگر باور کنیم که هر دو حوزه روابط عمومی و رسانه‌نگاری یار و همکار هم هستند دوستی و دشمنی بین آنها معنی نخواهد داشت. اگر احترام متقابل میان این دو وجود داشته باشد نه روابط عمومی رگ گردن برای رسانه کلفت می‌کند و نه رسانه، سازمان را بایکوت می‌کند. برای ایجاد تفاهم عمیق‌تر میان روابط عمومی و رسانه باید دریچه‌ای نو گشوده و نگاهی تازه ایجاد شود.

یادداشت

کلاهبرداری پیامکی

به موازات رشد فناوری‌های جدید ارتباطی، روش‌های کلاهبرداری از مردم نیز پیشرفته‌تر و جدیدتر می‌شود؛ اگر تا دیروز فقط صحبت از کلاهبرداری اینترنتی بود امروز با استفاده از تلفن‌همراه و پیامک هم کلاهبرداری‌های کلانی صورت می‌گیرد.

روش‌های به کار گرفته شده توسط مجرمان نیز عجیب و غریب است. مثلا یکی از متهمانی که اخیرا دستگیر شده از این روش استفاده می‌کرده که با ارسال پیامک‌های متعدد به افراد، محتوایی اغواکننده مانند برنده شدن فرد در یک قرعه‌کشی را برایش ارسال می‌کرده و اعلام می‌کرده که برای ارسال این جایزه که مثلا یک دستگاه گوشی تلفن‌همراه است مبلغی به‌عنوان هزینه ارسال در حد ۱۰ یا ۱۵هزار تومان به فلان شماره حساب بریزد.

او به این شیوه روزی ۲۰ تا ۳۰میلیون تومان درآمد داشته و مجموع کلاهبرداری وی ۵۰میلیارد تومان بوده است!

یا متهم دیگری با ارسال پیامک به افراد اعلام می‌کرده که به‌دلیل مشکل درمانی خاصی نیاز به کمک دارد که از میان انبوه دریافت‌کنندگان پیامک هزاران نفر مبالغی را به حساب متهم واریز کرده‌اند.

افراد دیگری در استان‌های مختلف طی ماه‌های اخیر دستگیر شده‌اند که به شیوه‌های متفاوتی با استفاده از پیامک کلاهبرداری کرده‌اند؛ مثلا یکی از متهمان در مجلات خانوادگی مسابقه پیامکی برگزار کرده و سؤال بسیار ساده‌ای از برنامه‌های تلویزیونی طرح کرده و برای تعدادی از کسانی که در مسابقه کذایی شرکت کرده‌اند پیامک داده که برنده شده‌اید و باید ۱۰هزار تومان برای ارسال جایزه واریز کنید.

با اینکه کشف این شیوه‌های کلاهبرداری بسیار ساده است اما بیش از هر چیز هوشیاری شهروندان را می‌طلبد که به این راحتی در دام کلاهبرداران دیجیتال نیفتند.

البته کارت‌های اعتباری بین‌المللی هنوز وارد ایران نشده و گرنه با این آشفته‌بازاری که در سطح جهانی هست و همه کاربران اینترنت روزانه چند ای‌میل اغواکننده دریافت می‌کنند، احتمالا بسیاری از آنها ورشکست می‌شدند.

همشهری | چهارشنبه ۲۸ اردیبهشت ۱۳۹۰ ■ سال نوزدهم ■ شماره ۵۴۰۷
art@hamshahri.org

تصویر پزشکان در قاب تلویزیون

به تازگی شاهد پخش سریالی به نام «زمین انسان‌ها» هستیم که بار دیگر به قشر پزشکان و مسائل آنان پرداخته و محوریت داستان خود را حول مسائل پزشکی قرار داده است. این سریال بهانه خوبی است تا به تصویر پزشکان در سریال‌های تلویزیونی بپردازیم.

سید رضا صائمی

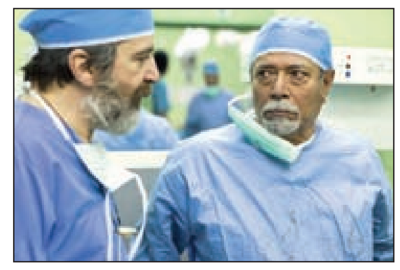

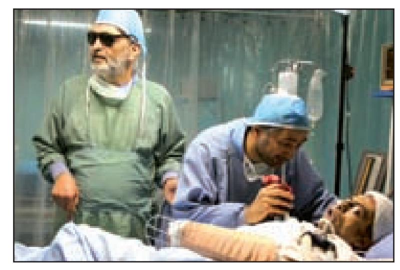

توجــه به حرف و مشــاغل مختلــف در فیلم و سریال‌ها به‌عنوان یک عنصر دراماتیک و داستانی همــواره دســتمایه فیلمســازان و کارگردان‌های مختلفی قرار گرفته است و این مسئله پیش از آنکه به قابلیت‌های دراماتیک یک شغل بستگی داشته باشــد به مقتضیات داســتان‌پردازی و فیلمسازی برمی‌گردد؛ بدین معنی که هیچ قصه‌ای در خلأ اتفاق نمی‌افتد و بالاخره شخصیت‌های داستان دارای یک شغل و حرفه‌ای هستند.

تأکید بر این امــر بدیهی از این رو صورت گرفته است که هر از گاهی با اعتراض صنفی برخی از مشاغل نسبت به فیلم و ســریال‌هایی مواجه می‌شویم که حرفــه آنان را به تصویر کشــیده اســت. دامنه این اعتراضات زمانی بیشتر می‌شود که تصویــر مربوطه در قالب طنز و ژانر کمدی ارائه شود.

به هر حال پزشکی از آن دست مشاغلی است که هم به‌دلیل جایگاه و منزلت حرفه‌ای‌اش در جامعه و هم به خاطــر ظرفیت‌های دراماتیکی که در آن نهفته است، همواره مورد توجه اهالی سینما قرار گرفته است. مبتنی بر همیــن موقعیت ماهوی و اجتماعــی، شــخصیت‌پردازی، روایت داستانی و ایجاد تعلیق و خلق موقعیت‌هــای دراماتیکی صورت می‌گیرد که این فرایند را در حوزه سینما و تلویزیون از ۲ منظر می‌توان تحلیل کرد؛ یکی پزشکی در مقام موقعیت حرفه‌ای و درونی‌اش و دیگری پزشک در مقام یک شخصیت و کاراکتر جذاب و قابل پرداخت که از منظر بیرونی و اجتماعی، مورد توجه و احترام است. در واقع علاوه بر پزشــک که به‌دلیل منزلت اجتماعی و جایگاهی که در نظام اجتماعی و فرهنگ عمومی جامعه دارد نقش برجسته‌ای ایفا می‌کند، پزشکی به‌عنوان یک شغل، رشته علمی و موقعیت حرفه‌ای‌اش از پتانسیل و ظرفیت بالای دراماتیکی برخوردار است که شاید کمتر در مشاغل دیگر بتوان از آن سراغ گرفت. قطعا مسائل انسانی و اینکه پزشکان با جان آدمی سروکار دارند نقش مهمی در این مسئله دارد و پزشکی را به یک عنصر دراماتیکی بدل می‌کند.

بیماری، عمل جراحی، اورژانس، بیمارســتان، سلامت، دارو، خطای پزشکی، کما، مرگ، اختلالات روانی، اســترس، هیجان و بسیاری دیگر از عناصر و مفاهیم مربوطه در پزشــکی وجود دارد که هر کدام می‌تواند بخشــی از بــار دراماتیکی یــک قصه را بر دوش بکشــد و بســازد. در واقع از منظر سینمایی، پزشکی صرفا یک حرفه نیست بلکه یــک موقعیت دراماتیکی اســت که می‌تــوان قصه‌هــا و فیلمنامه‌هــای مختلفــی را از آن بیرون کشــید و به آن سویه‌ای نمایشــی داد. بر همین اســاس فیلم و ســریال‌هایی که در ارتباط با پزشــکی ســاخته شده‌اند را می‌تــوان به ۲ گروه عمده تقســیم کرد؛ یکی مجموعه‌هایی که زندگی یک پزشک را دستمایه کار خود قرار داده‌اند که این هم شــامل پزشــکان مشهور می‌شود که به‌دلیل کشف یک روش علمی یا آثار ارزشمندی که در ساحت علمی و اجتماعی داشته‌اند به تصویر کشیده شــده‌اند مثل سریال بوعلی‌سینا و ســریال روزگار قریب که البته آنها را می‌تــوان در ژانرهای تاریخی نیز قــرار داد. در واقع این مجموعه‌ها به زندگینامه یک پزشــک معروف می‌پردازند یا ســریال‌هایی مثل فاکتــور ۸ و اغما که زندگی یک پزشــک معمولی و معاصر را روایت می‌کننــد. دوم، فیلم و ســریال‌هایی که ســلامت محور هســتند و بیماری و مسائل مرتبط با سلامت و پزشکی را مورد توجه قرار می‌دهند که نمونه‌های زیادی در این مورد وجود دارد. اگر پزشکی و سلامت را بتوان به‌عنوان یک ژانر ســینمایی، معیار قرار داد آنگاه بسیاری از فیلم‌ها و سریال‌ها در ذیل این گونه سینمایی قرار می‌گیرند و البته این کار به‌دلیل دامنه گسترده مفهوم سلامت و آمیختگی آن با بسیاری از مسائل اجتماعی، دشوار است.

حرفه پزشکی به‌دلیل جایگاهش در جامعه و ظرفیت‌های دراماتیک نهفته در آن، همیشه توجه دنیای نمایش را جلب می‌کند

اما همان گونه که گفته‌شــد به‌طور کلی نسبت پزشکی و ســینما از ۲ خاستگاه، شــکل می‌گیرد؛ یکی پزشک به‌عنوان شخصیت و کاراکتر سینمایی و دیگری پزشــکی به‌عنوان یــک حرفه و موقعیت دراماتیک. در ذیل این تقســیم‌بندی کلی می‌توان ســوژه‌های ریزتری هــم ردیف کرد مثلا ســریال خاله‌ســارا که به حضور پزشکان در مناطق محروم می‌پرداخت، یا پزشــک احمدی در هزاردســتان که در خدمت اهداف سیاســی بود یا دکتر عالم در فیلم خیلی‌دور خیلی نزدیک که دچار بحران‌های ایدئولوژیک می‌شــود. همچنین دکتر پژوهان در سریال اغما که اسیر وسوسه‌های شیطانی می‌شود و مثال‌های دیگر که هر کدام شئون مختلف این حرفه و مســائل مرتبط با آن را روایت می‌کنند. در حوزه ســلامت و به لحاظ مضمونی نیز شاهد این تنوع و تعدد سوژه هستیم مثلا نگاهی به اهدای عضو و کما در سریال حلقه‌سبز، مسئله سقط جنین در دعوت یا رحم اجاره‌ای در ساعت شنی نمونه‌ای از این دست است. سریال فاکتور ۸ از این منظر تجربه تازه‌ای بود؛ بدین معنی که در ایــن مجموعه مخاطب با فرایند دشوار کار علمی و تولید دارو در کشور آشنا می‌شد ضمن اینکه زندگی شــخصی یک پزشک به‌عنوان قهرمان داستان به موازات و در ارتباط با این فرایند تعریف می‌شود. در سال‌های اخیر حجم سریال‌ها و تله‌فیلم‌هایی که در تلویزیون به موضوع پزشــکی پرداخته‌اند بیشتر شده است هم اکنون سریال‌های فاکتور ۸ و سایه‌تنهایی به همین سوژه می‌پردازند. البته سریال‌های خارجی پرستاران، پزشک‌دهکده و حتی جواهری در قصر نیز حول این موضوع شکل گرفته‌اند. سریال‌های اغما، حلقه‌سبز، ساعت شنی و روزگار قریب هم در این حلقه جای می‌گیرند.

فربهی این سوژه تأثیرات فرامتنی هم داشته‌است که علاوه بر اعتراضات صنفی مثل اعتراض پرستاران به فیلم شوکران یا اعتراض برخی پزشکان به سریال حلقه‌سبز می‌توان به ظهور یک حرفه میان رشته‌ای یعنی مشاور پزشــکی در این حوزه اشــاره کرد که سابقه چندانی در سینمای ما نداشته است. اگر یک فیلمساز به زندگی شــخصی یک پزشک بپردازد و او را در موقعیت‌هــای غیرحرفه‌ای نشــان دهد، در این شــرایط نیاز چندانی به مشاوره پزشکی نیست اما در یک فیلم و ســریال کار پزشکی یعنی درمان و معالجه به تصویر کشــیده می‌شود که کارگردان نسبت به آن شــناخت علمی و حرفه‌ای ندارد. مثلا صحنه‌هــای مربوط به جراحی و اتــاق عمل یا ارائه خدمات پزشکی و شیوه درمان از جمله مواردی است که علاوه بر ساختار نمایشی باید ضوابط علمی هم داشته باشند تا تصویری واقعی از موضوع ارائه دهند. اتفاقا مهم‌ترین نقطه چالش‌برانگیز سینما و پزشکی در همین جا اتفاق می‌افتد؛ یعنی جایی که قرار است ســینما و تلویزیون چگونگی یک فرایند درمانی و پزشکی را نشان دهند.

حضور یک مشاور پزشــکی مجرب که با قواعد ســینما هم آشنا باشــد می‌تواند به نمایش درست امور پزشــکی در قاب تصویر کمک کند و حتی در ارتقای دراماتیکی آن نیز تأثیر بگذارد. گاهی میان مقتضیات ســینمایی و واقعیات حرفه‌ای در حوزه پزشــکی، تعارضــی به‌وجود می‌آید که مشــاوره و گفت‌وگوی کارگردان و مشاور در این باره می‌تواند به حل این پارادوکس کمک کنــد. دادن اطلاعات پزشکی به کارگردان موجب می‌شود فرایند داستان چه در ساختار روایی و چه به لحاظ مضمونی، صورتی منطقی و علمی به خود بگیرد.

این تعامل و همکاری بین بخشی به‌ویژه در سینما که یک هنر جمعی و گروهی است ضرورت بیشتری دارد و قطعا می‌تواند به کاهــش اعتراضات صنفی کمک کند. اعتراضات صنفی در حوزه پزشکی خود به ۲ علت عمده تقسیم می‌شــود؛ یکی اعتراض به تصویر منفی و سیاهی که ممکن است از یک پزشک ارائه شود و دوم انتقاد نسبت به بازنمایی امور پزشکی در داســتان که تصویری غلــط و غیرعلمی از آن به نمایش می‌گذارد. البته حضور مشاوران پزشکی نیز همیشه نمی‌تواند خلأهای علمی داستان را پر کند و همواره احتمال خطای سینمایی در تصویر پزشکی وجود دارد. اساسا صحنه‌های مربوط به امور پزشکی به‌خصوص جراحی، شوک دادن و کارهای اورژانسی علاوه بر قابلیت‌های دراماتیکی، دارای جذابیت‌های بصری نیز هستند و به نوعی فیلم داستانی را با مستند پیوند می‌زند.

اما ضعفی که در این زمینه در سینما و تلویزیون ما وجود دارد این است که اولا مسائل پزشکی به برخی از رفتارهای روتین مثل شوک دادن یا نشان دادن اتاق عمل یا نسخه نوشتن و گفت‌وگوی پزشک با بیمار محدود می‌شــود و دوما این صحنه‌ها نیز براساس ذهنیت کلیشــه‌ای کارگــردان از این امور شــکل می‌گیرد مثلا همه کارگردان‌ها برای نمایش بارداری از حالت تهوع به‌عنوان نشانه این وضعیت استفاده می‌کنند در حالی که نشانه‌ها و رفتارهای دیگری نیز برای نمایش این حالت وجود دارد.

این مســئله را می‌توان به نشــانه‌های بیماری و امراض دیگر هــم تعمیم داد که موجب می‌شــود تصویری ناتمام و حتی غلط از یک بیماری یا مشکل جســمی – روانی در فیلم و ســریال‌ها عرضه شود. بدیهی است ساخت یک مجموعه تلویزیونی در حوزه سلامت و پزشکی صرفا به مهارت‌ها و تکنیک‌های تصویری و ســینمایی محدود نمی‌شــود و بیش از آنکه داستانی روایت شود چگونگی روایت آن باید منطقی و علمی باشد تا اثر بخشی آن بر مخاطب نیز واقعی‌تر شود چه بسا تصاویر غلوشده و وارونه‌ای که به وسیله مدیوم‌هایی مثل سینما و تلویزیون راجع به برخی از مشاغل و تخصص‌ها ارائه می‌شود که نه تنها تصور مخاطب درباره آنها را تخریب می‌کند بلکه گاهی در سرنوشت اجتماعی برخی از مخاطبین نیز تأثیر سویی می‌گذارد. این مسئله به‌ویژه در فیلم و سریال‌های معناگرا و ماورایی بیشتر صادق است.

در برخی از این آثار دســت‌کم در حوزه پزشکی به‌دلیل تصاویــر و تعابیر غلطی که از برخی مفاهیم دینی مثل معجزه، شــفا، کرامت و امثالهم صورت می‌گیــرد نه تنها تلقی نادرســت دینــی در اذهان مخاطب نقش می‌بندد بلکه تصویر ناقصی از پزشکی نیز ارائه می‌شود که هیچ توجیه و منطق علمی ندارد. قدرت تصویر و تأثیر رسانه‌ها به‌خصوص تلویزیون در شــکل‌گیری مفاهیم و مصادیق علمی کمتر از قدرت آکادمیک آن رشته علمی نیست و کوتاهی در این راه می‌تواند آســیب جدی به آن حرفه و منزلت اجتماعی‌اش وارد کند.

متن کامل را در www.Hamshahrionline.ir بخوانید

شبکه

اهمیت داستان‌های فرعی

می‌توان گفــت هر موضوعــی قابلیت تبدیل به ســریال و فیلم سینمایی را دارد. نکته مهم نوع نگاهی اســت که نویسنده به موضوع دارد تــا آن را برای مخاطب جذاب کند. بــه همین دلیل فیلمنامه‌نویســان از موضوعــات مختلف اســتفاده می‌کنند تا بتوانند علاوه بر ســرگرم کردن، حرف‌های خود را در قالب جدیــدی بزنند و به همین دلیل است که داســتان‌های حاشیه‌ای به اندازه داســتان اصلی نقش مهمــی را ایفا می‌کند و در مواردی حتی بیشتر از داستان اصلی خودنمایی می‌کند.

دنیای پزشــکی همواره برای مخاطبان جذاب بــوده و بــه همین دلیل اســت که نویســندگان این دنیا را دستمایه آثار خود قرار داده‌اند. نمونه‌های ایرانی و نمونه‌های خارجی بی‌شــماری را می‌تــوان مثال زد که به این دنیا پرداخته‌انــد. اما تفاوت بین کارهای ایرانــی و خارجــی را می‌توان در پرداخت به جزئیات دانســت؛ جزئیاتی که به جذابیت کار می‌افزاید و باعث می‌شــود که این فضا برای مخاطب جذاب‌تر شــود. اصولا ســازندگان با نیم‌نگاهــی که روابط خانوادگی و انســانی شــخصیت‌ها دارند از سردی و خشکی دنیای پزشکی می‌کاهند. در ســریال‌های ایرانی که داستان‌ها بیشتر حول محور روابطی می‌گردند که در بیشتر کارهای دیگر هم دیده می‌شود، به عبارت دیگر فرقی نمی‌کند که بســتر داستان در فضای پلیســی بگذرد یا در فضای پزشکی. تفاوت چندانی بین افســر پلیس، آشــپز، روزنامه‌نگار، نقاش با یک جراح نیست؛ همه مشــکلاتی مثل هم دارند. به همین دلیل است که این سریال‌ها در یک فضای خشک وخالی روایت می‌گذرد؛ درســت برخلاف ســریال‌های خارجی که شــغل پزشــکی بستری است که در آن روابط انسانی مطرح شود. نمونه مســلم این موضوع را می‌توان در ســریال خارجی پرســتاران دانست که روابط مهم‌ترین اصل این ســریال است که البته به‌دلیل خــط قرمزهای تلویزیون این روابط حذف شــده و به همین دلیل سریال خوش‌ساخت پرستاران شباهت بسیاری به سریال‌های ایرانی پیدا کرده است.

مروری بر برنامه پزشک خانواده و نظام ارجاع در ایران – ۱

سلامتی گره خورده

در هزاره سوم در کنار پیشرفت‌های تکنولوژیک که امکانات رفاهی بسیاری را برای انسان امروز به ارمغان آورده است، یکی از انگاره‌های بسیار مهم، مسئله سلامت فیزیکی و روانی آحاد جامعه است.

حوزه سلامت به‌عنوان یکی از کلان بخش‌هایی که دولت‌ها در حیطه عمومی وظایف خویش عهده دار آن هستند آن‌قدر اهمیت دارد که در برخی از کشورهای توسعه یافته گاه به‌عنوان پاشنه آشیل دولت‌ها تلقی شده و کوچک‌ترین قصوری در آن منجر به بروز بحران‌های مختلف سیاسی و اجتماعی شده است.

در کشور ما نیز به تبع تصمیم‌های گاه مناقشه برانگیزی که در سالیان متوالی در حوزه سلامت گرفته شده و می‌شود و همچنین نیاز به رشد و توسعه پایدار در این زمینه با توجه به بافت جمعیتی کشورمان و همین‌طور پتانسیل‌های آموزشی و درمانی‌مان در سطح منطقه، متأسفانه حوزه سلامت در کانون برنامه‌ریزی‌ها و توجهات واقع نمی‌شده است؛ از همین رو در ادامه بسط رسانه‌ای «برنامه‌ای برای پیشرفت و عدالت» بعد از بحث پیرامون اصلاحات اداری و مدیریتی و همین‌طور مبحث عدالت اجتماعی، مسئله سلامت مورد توجه ما قرار گرفته است.

در این نوشتار و نوشتارهای بعدی براساس نگاه استراتژیک کارشناسان متخصص امر که ذیل نظر دکتر قالیباف در کار گروه‌های مختلف برنامه‌ای برای پیشرفت و عدالت فعالیت می‌کنند به اهم مسائل حوزه سلامت در ایران پرداخته می‌شود.

۱ طرح یک موضوع

تغییرات ترکیب سنی جمعیت، صنعتی شدن و افزایش شهرنشینی الگوی بیماری‌ها و حوادث و بیماری‌های مرتبط با سبک زندگی و سیمای بیماری‌های جامعه ایران را تغییر می‌دهد. امروزه نخستین زنگ‌های خطر را برای نظام سلامت کشورمان به صدا درآورده و تجدید ساختار ارائه خدمت و طراحی مداخلات نو را اجتناب‌ناپذیر کرده است، به همین دلیل نیز نظام ارائه خدمت در سطح اول کشور که شبکه‌ای از مراقبت‌های اولیه سلامت (PHC) با پوشش مناسب است با چالش‌های اساسی جهت پاسخگویی به تغییرات سریع اپیدمیولوژیک مواجه می‌شد و به همین خاطر به‌صورت گریزناپذیری منابع و محتوای خدمات PHC به‌منظور برخورد با این چالش‌ها باید مورد بازنگری و بازبینی قرار می‌گرفت. از سوی دیگر، ماهیت مداخلات مرتبط با بیماری‌های غیرواگیر و مزمن اغلب بسیار پیچیده و گران‌قیمت است و عدم کنترل و مدیریت بهینه آن می‌تواند سبب تحمیل هزینه‌های سنگین و اغلب کمرشکن به نظام‌های سلامت و خانوارها شود؛ بنابراین، ناهمسانی اطلاعات میان ارائه کنندگان و گیرندگان خدمت در این مداخلات، بسیار بالاتر است و استفاده از دانش و توانمندی بهورزان به‌عنوان نخستین سطح تماس افراد با نظام سلامت نمی‌توانست پاسخگوی نیازهای فزاینده و پیچیده مردم باشد؛ علاوه براین، با وجود موفقیت‌های نسبی و ارتقای بسیاری از شاخص‌های سلامت در ۲ دهه گذشته، کماکان نابرابری در دسترسی به خدمات سلامت و استفاده از این امکانات وجود دارد و این مسئله با وجود این است که در قانون اساسی کشورمان، دسترسی به حداقل امکانات بهداشتی و درمانی، جزو حقوق شهروندی تلقی شده است.

با این اوصاف، کم‌کم این تفکر شکل گرفت که با توجه به تجربه‌های موفق در سایر کشورها، تحولی اساسی در نظام ارائه خدمت، به‌ویژه در سطح اول شکل گیرد. تجربیات بسیاری از کشورهای دنیا، حاکی از استفاده از تیم سلامت (با محوریت پزشک خانواده) و نظام ارجاع مبتنی بر سطح‌بندی برای جمعیت تحت پوشش است تا از این طریق نظام عادلانه‌تر و بهینه‌تر شکل گیرد. این نظام نوین ارائه خدمت، در بسیاری از کشورها دارای اهمیت ویژه‌ای در رسیدن به ساختاری نوین و هماهنگ جهت ارائه خدمات سلامت است؛ در نتیجه پزشک خانواده به‌عنوان نخستین حلقه از حلقه‌های پیچیده نظام جامع سلامت، جهت طراحی و اجرای سیاست‌های کلان در نظام سلامت مورد توجه قرار گرفت.

اما با وجود آگاهی از چالش‌های فوق و توافق تمامی صاحب‌نظران، کارشناسان، سیاستگذاران و قانونگذاران بر استقرار این نظام در نظام سلامت کشور، همچنان مردم از مزایای آن بی‌بهره‌اند و اجرای آن در شهرها حتی در ابعاد کوچک با چالش‌های اساسی روبه‌روست.

در ادامه تعریفی فنی از سطوح مختلف ارائه خدمت بیان می‌شود:

سطح یک:

واحدی در نظام سلامت که به‌طور معمول در جایی نزدیک به محل زندگی مردم (جمعیت تحت پوشش) قرار دارد و در آن نخستین تماس فرد با نظام سلامت از طریق پزشک خانواده یا تیم سلامت اتفاق می‌افتد. خدمات ارتقای سلامت، پیشگیری و درمان‌های اولیه، ثبت اطلاعات در پرونده سلامت و ارجاع و پیگیری بیمار، عمده خدمات این سطح را تشکیل می‌دهد که در چارچوب خدمت‌های واحد پزشکی خانواده، تجویز دارو و دیگر محصولات پزشکی و درخواست انجام خدمات پاراکلینیک شکل می‌گیرد.

سطح دو:

واحدی در نظام سلامت که خدمات درمان تخصصی سرپایی یا بستری را در اختیار ارجاع شدگان از سطح یک قرار می‌دهد و سپس پزشک خانواده ارجاع کننده را از نتیجه کار خویش مطلع می‌سازد.

خدمات تخصصی سرپایی، خدمات‌بستری، تجویز دارو و دیگر محصولات پزشکی و درخواست انجام خدمات پاراکلینیک از فعالیت‌های این سطح است.

سطح سه:

شامل خدمات فوق‌تخصصی و توانبخشی سرپایی یا بستری دارای اولویت، تأمین دارو و دیگر اقلام پزشکی و خدمات پاراکلینیک است. بازخورد خدمات این سطح در اختیار سطح ارجاع کننده قرار می‌گیرد.

۲ پتانسیل‌ها و مزیت‌ها

درباره اهمیت برنامه پزشک خانواده و نظام ارجاع در ایران در حوزه سلامت می‌توان به مزیت‌ها و پتانسیل‌های بسیاری اشاره کرد که توجه به آنها بزرگ‌ترین محرک جهت حرکت به سمت استقرار چنین نظامی است.

به لحاظ پتانسیل، نظام سلامت کشور از سال ۱۳۶۳، شبکه‌ای گسترده از مراقبت‌های اولیه سلامت برای پوشش مناطق شهری و روستایی کشور فراهم کرده است تا با توجه به ۴ اصل اساسی عدالت اجتماعی، مشارکت مردمی، هماهنگی بین بخشی و فناوری مناسب (اصول PHC) به ارائه خدمت بپردازد که بدون شک بخش عمده‌ای از ارتقای شاخص‌های سلامت مانند بهبود امید به زندگی، کاهش نرخ رشد جمعیت، کاهش مرگ‌ومیر به‌ویژه کودکان زیر ۵سال و مادران، افزایش پوشش ایمن‌سازی و نزدیکی شاخص‌های سلامت در شهر و روستا ناشی از فعالیت‌های این شبکه منظم در کشور بوده است، ضمن اینکه تجاربی نیز در کشور در زمینه اجرای برنامه پزشک خانواده وجود دارد.

برنامه بیمه روستایی (ماده (۱۲) قانون بیمه همگانی مصوب سال ۱۳۷۳) و بیمه‌شدگان کمیته امداد امام‌خمینی(ره) تجارب ارزشمندی در اجرای این نظام، در اختیار نظام سلامت کشور قرار داده است؛ هر چند که **نظام ارجاع ناقص** در این موارد شکل گرفته است. در ادامه به اجمال برخی از مزایای **استقرار پزشک خانواده و نظام ارجاع سطح بندی شده** در کشور مورد اشاره قرار می‌گیرد.

۱- شناخت کامل میان پزشک و مردم
۲- تشکیل پرونده سلامت برای تمامی افراد تحت پوشش هر پزشک خانواده
۳- توجه به بُعد پیشگیری در سلامت مردم
۴- درمان به موقع بیماری و بیماران
۵- انتخاب علمی و صحیح مسیر درمان و صیانت از سلامت افراد
۶- اعمال طبابت علمی
۷- اولویت دادن به معاینه بالینی
۸- جلوگیری از عوارض مصرف بی‌رویه دارو و خدمات تشخیصی و درمانی
۹- جلوگیری از سرگردانی بیماران
۱۰- هدایت درمان متناسب با اقتصاد جامعه
۱۱- احیای شاکله علمی پزشکی با تقویت جایگاه پزشکان عمومی به‌عنوان بدنه طب
۱۲- تبدیل نظام سلامت از حالت منفعل به فعال
۱۳- حفظ حرمت و تقدس پزشکی و جلوگیری از تجاری‌شدن طب.

۳ تصویر اجمالی از وضعیت موجود

در حال حاضر، سطح دوم و سوم ارائه خدمات با مواردی چون سازماندهی نامناسب، نبود سیستم اطلاعات سلامت مناسب، مصرف ناصحیح و بیش از حد خدمات، بیمارمحوری سازمان‌های بیمه‌گر، بهره‌مندی پایین به‌علت سهم بالای مالی مردم و نقص سیستم ارجاع مواجه است.

سطح اول ارائه خدمات نیز برای دگرگونی در برابر بیماری‌ها و غالب شدن بیماری‌های مزمن و مرتبط با سبک زندگی فاقد کارایی لازم است.

۲ وزارتخانه بهداشت، درمان و آموزش پزشکی و رفاه و تأمین اجتماعی به‌عنوان ۲ ارگان اجرایی در اجرای این برنامه با چالش‌های اساسی روبه‌رو هستند و متولی برنامه حداقل در ابعاد اجرایی نامشخص است و نقش‌آفرینان، تصور دقیقی از نقش و جایگاه همدیگر ندارند. از ابتدای سال ۱۳۸۳ و در پی تصویب قانون برنامه چهارم توسعه و همچنین قانون ساختار نظام جامع رفاه و تأمین اجتماعی، انتظار بر آن بود که گام‌های عملیاتی جهت اجرای این برنامه برداشته شود، اما با گذشت زمان نه تنها اجرای این برنامه راهبردی تسهیل نشد، بلکه با گذشت زمان به کلافی سردرگم تبدیل شده و عملاً هیچ نهادی در برابر عدم اجرای این طرح ملی پاسخگو نیست. در این نوشتار به اقتضای مجال صفحه نگاهی کلی را در تحلیل چالش‌های نظام سلامت در اجرای برنامه پزشک خانواده و نظام ارجاع در ایران مطرح کرده‌ایم، با این توجه که در نوشتارهای بعد، گزارش مفصلی از وضعیت موجود برنامه پزشک خانواده و نظام ارجاع در نظام سلامت ایران از نظرتان خواهد گذشت.

atlasjet Mahan Air
استانبول ۶شب و ۷ روز
مالزی ۶شب و ۷ روز AirAsia ROYALE CHULAN ۵ * TOP ۹۹۰/۰۰۰
هستی گشت ۸۵۲۴ دارنده گواهینامه ISO 9001:2008 www.Hastigasht.com

فرودگاه آتاترک رزرواسیون هتل در سراسر جهان
استانبول مدیترانه سواحل
مالزی سنگاپور چین
Mahan Air Iran Air AirAsia atlasjet
صدرا سیر واگذاری سایر به همکاران محترم جهت رزرو آنلاین WWW.SADRASEIRAGENCY.COM ۸۸۵۲۲۹۹۰ جمعه ها و ایام تعطیل باز ۸۷۷۶۸

تور یک هفته فقط ۳۸۰۰۰۰ تومان
گرجستان بلیط تک ۲۹۰۰۰۰ تومان
اروپا ۹۹۹ یورو سواحل خلیج فارس مالزی آفریقای جنوبی چین برزیل مکزیک
آویژگان ۲۲۰۰۸۰۹۵ گروه AVI ۲۲۰۰۰۵۶۳ مهتاب بال ۲۲۵۰۵۸۵۵

atlasjet
استانبول چارتر ایرباس ۳۲۱ هرهفته ۷ پرواز همه روزه
تور ترکیبی: ۳ شب استانبول + ۳ شب سواحل مدیترانه
آسیا ۸۸۸۹۶۹۴۹ فضاگشت ۶۱۲۵-۰۲۱ آرسام ۸۵۵۶۵ کاروان هوایی ۱۷-۸۸۵۳۵۸۱۲ نسیم ۸۸۰۳۲۷۳۸

مالزی پرواز ایران ایر (گارانتی) مالزی - سنگاپور - لنکاوی - پینانگ
سواحل خلیج فارس آتلانتیس - جمبرا بیچ - گرند حیات - تاج پالاس مون بیک دیره - حیات ریجنسی - شرایتون دیره - آواری - لوتوس
سواحل مدیترانه Sky هر جمعه ۳ پرواز
استانبول پرواز ایران ایر (گارانتی) دوشنبه، چهارشنبه و جمعه هر هفته
بلیط ارزان به اروپا - کانادا و سراسر جهان www.sabzineh.com
سبزینه ۸۸۵۱۰۸۵۱ بهشت پرواز ۸۸۶۷۵۴۰۰ دور تا دور دنیا ۸۸۵۰۳۵۵۶ روشا ۸۸۲۰۶۱۸۰

آنکارا تور کامل با پرواز مستقیم ایران ایر و ترکیش
دارای دفتر نمایندگی در آنکارا
هتل های: هیلتون - ددمان - ریکوس - شرایتون - رویال - بیوک ارشان
سبزینه ۸۸۵۱۰۸۵۱ پارک سفر ۲۲۰۲۰۴۵۷ جزیره بهشت ۸۸۶۷۲۶۲۰
PARS GROUP سنگاپور + پینانگ سواحل خلیج فارس رادمان ۸۸۴۴۴۳۴ آسوده خاطر با ما سفر کنید

فرودگاه آتاترک استانبول سواحل مدیترانه مالزی سنگاپور
Bita tours IranAir atlasjet AirAsia
ایتالیا - فرانسه و سایر نقاط جهان
تعطیلات ۲۲۷۳۰۵۰۰ سیاره توریستی ۸۸۹۵۲۳۲۳ غالیور ۲۲۲۲۶۲۳۵ کیان ۸۸۸۴۱۱۲۷ صدرا سیر ۸۷۷۶۸ ۸۸۵۲۲۹۹۰ ایده آل ۸۸۴۷۱۸۲۰ پوریان سیر ۲۲۵۶۲۰۲۲ مرغاب ۸۸۷۴۶۸۶۰ رهیاد سفر ۲۲۸۸۶۰۷۰ ۲۲۸۸۷۰۶۰

مسکو - سنت پترزبورگ (ویژه شبهای سفید)
سواحل مدیترانه - استانبول - مالزی
سواحل خلیج فارس - چین - تایلند
کیش رزرو بلیط های داخلی و خارجی مشهد
ملاصدرا ۸۸۶۰۶۶۰۶ هر روز تا ۸ شب + پارکینگ ایام تعطیل تا ساعت ۱۵

LUXURY TOUR
ایتالیا آتن پاریس جزایر قناری نیس بارسلونا
با ما در تور بزرگ دور اروپا همراه با کشتی کروز همسفر شوید
درسا ۲۲۰۲۰۱۶۹ (پارک ملت)

متخصص و مجری حرفه ای - فقط ایران ایر
بلیط - تور
سوریه - لبنان استانبول
بهترین کیفیت نازلترین قیمت هتلهای ۳ تا ۵ ستاره
مشهد - کیش - مالزی و سنگاپور هند - چین - سواحل خلیج فارس
بانیان سفر سبز امیرآباد شمالی ۶۶۹۱۰۰۰۷

مجری حرفه ای تور
سواحل خلیج فارس هتلهای ۵،۴،۳ ستاره
تایلند کوین KFC، کشت و سیم کارت
استانبول - آنکارا هتلهای ۵،۴،۳ ستاره
ارمنستان هتلهای ۵،۴،۳ ستاره
Mahan Air Iran Air Taban Air Aseman Air
آریانا ۸۸۵ ۰۰ ۹۹۹ arianaagency.com

Mahan Air سواحل خلیج فارس ۳، ۴ و ۵ شب
دلمون . سیتی سیزن . رز ریحان . بطوطه گیت ...
تماس تا ۷ شب ۸۷۷۰۸ شرکت خدمات مسافرت هوایی و جهانگردی www.parspalad.ir پارس پالاد

Hiva Gasht Tour & Travel Agency
کجا بریم خوش بگذره؟
استانبول سواحل مدیترانه ترکیه سواحل خلیج فارس تایلند مالزی سنگاپور چین
کیش مشهد
هیوا گشت
مجری مستقیم تورهای اروپا/آسیا/آفریقا
خط ویژه: ۸۸۴۸۰۹۴۳_۸۷۱۴۰
قیمت های مناسب کافیست مقایسه کنید

برنامه ویژه خرداد ماه
CYPRUS AIRWAYS
قبرس بیروت
بهترین پرواز مستقیم BOEING737
تاریخ حرکت ۱۲ خرداد
شادگان سفر ۸۸۵۱ ۸۸۱۵

جاده ادغام نفت و نیرو دوطرفه است

ادغام وزارتخانه‌های نفت و نیرو با وجود اختلافات شدید دولت و مجلس، نهایتا با برکناری مسعود میرکاظمی از سوی محمود احمدی‌نژاد در اوایل هفته جاری قطعی شد. این اقدام البته با استقبال محافل کارشناسی و اقتصادی مواجه نشد. نقطه اشتراک انتقاداتی که به این تصمیم وارد شده عجولانه بودن آن است که می‌تواند مضرات و معایب چنین اقدامی را دوچندان کند. بسیاری از کارشناسان بر این باورند که وزارت نفت به عنوان یکی از کلیدی‌ترین و حساس‌ترین وزارتخانه‌ها در عرصه اقتصاد داخلی و بین‌المللی نمی‌تواند در یک وزارتخانه دیگر ادغام شود؛ بلکه در صورت عزم دولت به اجرای این تصمیم باید وزارت نفت به عنوان مجموعه غالب در نظر گرفته شود.

محمد رضایی

کارشناسان برای اثبات نادرست بودن ادغام وزارت نفت در وزارت نیرو دلایل متعددی دارند. یکی از این دلایل شرایط سیاسی و بین‌المللی است که مسئله «نفت» به عنوان عامل مهم و تعیین کننده خط‌مشی دولت برای مواجهه با آن شرایط محسوب می‌شود.

از طرفی هم‌اکنون صنعت نفت موتور محرک و پیشران اقتصاد ملی کشورمان به شمار می‌رود؛ چرا که در حال حاضر ۹۷ درصد انرژی ایران توسط بخش‌های بالادستی و پایین‌دستی صنعت نفت تأمین می‌شود.

همچنین صنعت نفت تأمین کننده اصلی درآمدهای ارزی کشور است و با این شرایط می‌توان گفت که بخش عمده‌ای از سیاست و دیپلماسی اصلی ایران در بازارهای بین‌المللی مطابق با ۲ فاکتور نفت و گاز طبیعی تعیین می‌شود.

این شرایط در حالی است که در کارگروه ادغام، اسمی از مسئولان وزارت نفت به چشم نمی‌خورد و این کار با نظر و تدبیر مسئولان وزارت نیرو در حال انجام است.

نبود جایی برای نفتی‌ها در کارگروه ادغام و سپردن این کار به وزارت نیرو سبب شده است تا مسئولان فعلی و قبلی وزارت نفت گذشته از نفس ادغام، نسبت به این مسئله هم موضع‌گیری کرده و انتقاد کنند. چرا که اگر در این پروسه نظر دو طرف گردآوری و تحلیل می‌شد شاید امکان بهینه کردن تصمیم دولت وجود داشت.

با وجود آنچه گفته شد و با توجه به جایگاه اقتصادی داخلی و بین‌المللی وزارت نفت، ایجاد تغییرات در بدنه این وزارتخانه نیازمند کار کارشناسی بسیار و نگاهی منعطف و کلان‌نگر به موضوع است.

وزارتخانه‌ای که هر کدام از شرکت‌های زیرمجموعه آن بخش بزرگی از مبادلات تجاری و اقتصادی کشور را به خود اختصاص داده‌اند. اهمیت فعالیت آنها به حدی است که مجلس پس از سال‌ها بحث و تبادل نظر با دولت، به تازگی کلیات قانونی تحت عنوان قانون نفت و گاز را به تصویب رسانده است.

مسئولان و تصمیم‌سازان کشور باید به این موضوع توجه کنند که مسئله فراورده‌های نفتی، توزیع گاز و برق با صنایع بالادستی و مخازن نفت و گاز کشور دو مقوله کاملا متفاوت و جدا از یکدیگر است و تغییرات عجولانه منجر به کاهش تولید صیانتی، صادرات نفت و آسیب بر مغز اقتصاد می‌شود.

ایجاد تغییرات در بدنه وزارت نفت نیازمند کار کارشناسی بسیار و نگاهی منعطف و کلان‌نگر به موضوع است

با این تفاسیر همانطور که پیش‌تر نیز به آن اشاره شد این سوال جدی مطرح می‌شود: آیا نمی‌توان به ادغام وزارتخانه‌های نفت و نیرو با دیدی منعطف‌تر نگاه کرد و به بیانی واضح‌تر جاده ادغام را دو طرفه دید؟ شاید بد نباشد که مسئولان و دست‌اندرکاران ادغام در فرایند اتخاذ این تصمیم حیاتی برای اقتصاد کشور، نگاهی هم به اظهارات و تأکیدات مسئولان و کارشناسان وزارت نفت داشته باشند و اثرات ادغام این وزارتخانه کلیدی در وزارت نیرو را به خوبی ارزیابی کنند. و البته شاید بهتر باشد بررسی دقیقی هم در مورد امکان و تأثیرات ادغام وزارت نیرو در وزارت نفت صورت گیرد.

در حال حاضر وزارت نیرو بخش‌هایی دارد که می‌توانند به عنوان بخش‌های حاکمیتی از این تشکیلات جدا شده و به فعالیت خود ادامه دهند. همچنین بخش‌های نیروگاهی این وزارتخانه نیز می‌تواند به بخش خصوصی واگذار شود و با کاهش تصدی‌گری‌های دولت در این بخش، گامی هم در جهت اجرای قانون اصل ۴۴ برداشته شود. در مورد سدها و منابع آبی نیز وزارت کشاورزی می‌تواند تصمیمات مناسبی اتخاذ کند و در این وزارتخانه چیزی باقی نخواهد ماند.

همزمان با اعلام تصمیم دولت برای کوچک‌سازی بدنه خود از طریق ادغام وزارت نفت در وزارت نیرو رسانه‌های خارجی نیز تحلیل‌های متفاوتی از ادغام وزارت نفت جمهوری اسلامی ایران ارائه دادند.

دیدگاه این رسانه‌ها از آنجا دارای اهمیت بالایی می‌شود که کشورمان دومین دارنده ذخایر نفت و گاز در جهان و دومین تولید کننده اوپک است و تحولات مربوط به بخش نفت و گاز ایران مورد توجه شدید بازارهای جهانی قرار دارد. همچنین مسعود میرکاظمی به عنوان وزیر نفت ایران از ابتدای سال ۲۰۱۱ ریاست دوره‌ای اوپک را برعهده گرفته است. رویترز طی گزارشی به تحلیل ادغام وزارت نفت ایران پرداخته و در گزارش خود نوشته است: «وزیر نفت ایران جایگاه خود را ترک می‌کند».

این خبرگزاری در جمله‌ای که نشانگر اهمیت ایران در بازار انرژی جهان است، نوشت: «بعید است ایجاد تغییرات بنیادی در وزارت نفت ایران که کنترل تولید و فروش نفت و گاز ایران را در دست دارد با تأیید جهانی مواجه شود».

این تغییرات جدید مدیریتی و ساختاری در سطح وزارتخانه‌های نفت و نیرو در حالی انجام می‌شود که خرداد ماه سال جاری اعضای اوپک در وین نشست عادی و سالانه خود را برگزار می‌کنند و وزیر نفت ایران باید ریاست این نشست را بر عهده داشته باشد. این در حالی است که با تصمیم فعلی رئیس جمهور مبنی بر ادغام دو وزارتخانه نفت و نیرو و خداحافظی با وزیر نفت، رئیس جمهور به عنوان سرپرست جدید وزارت نفت، ریاست اوپک را هم بر عهده گرفته است. حال سوال این است که آیا محمود احمدی‌نژاد به عنوان رئیس جمهور و سرپرست وزارت نفت باید به عنوان رئیس اوپک هم در نشست آینده اوپک حضور پیدا کند؟

محمدرضا خباز، عضو کمیسیون اقتصادی مجلس شورای اسلامی در این باره به خبرنگار همشهری می‌گوید: درصورت برگزاری هر گونه نشست عادی یا فوق‌العاده و یا حتی مشورت‌های چندجانبه به‌منظور بهره‌برداری از شرایط قیمت نفت و جلوگیری از تهدیدات احتمالی، یک شخصیت حقوقی از ایران بتواند در این نشست‌ها شرکت کند.

به‌نظر می‌رسد که در غیر این صورت ایران در سالی که به عنوان سال جهاد اقتصادی نامگذاری شده و باید تمام رویکردها در جهت پیشبرد اهداف اقتصادی کشور باشد، نتواند استفاده مطلوبی از شرایط ریاست داشته باشد.

برخی کارشناسان نیز این نکته را مطرح کردند که تغییر وزیر نفت ایران و به تبع رئیس دوره‌ای اوپک در کاهش اعتبار ایران در این مجموعه بین‌المللی اثرگذار خواهد بود.

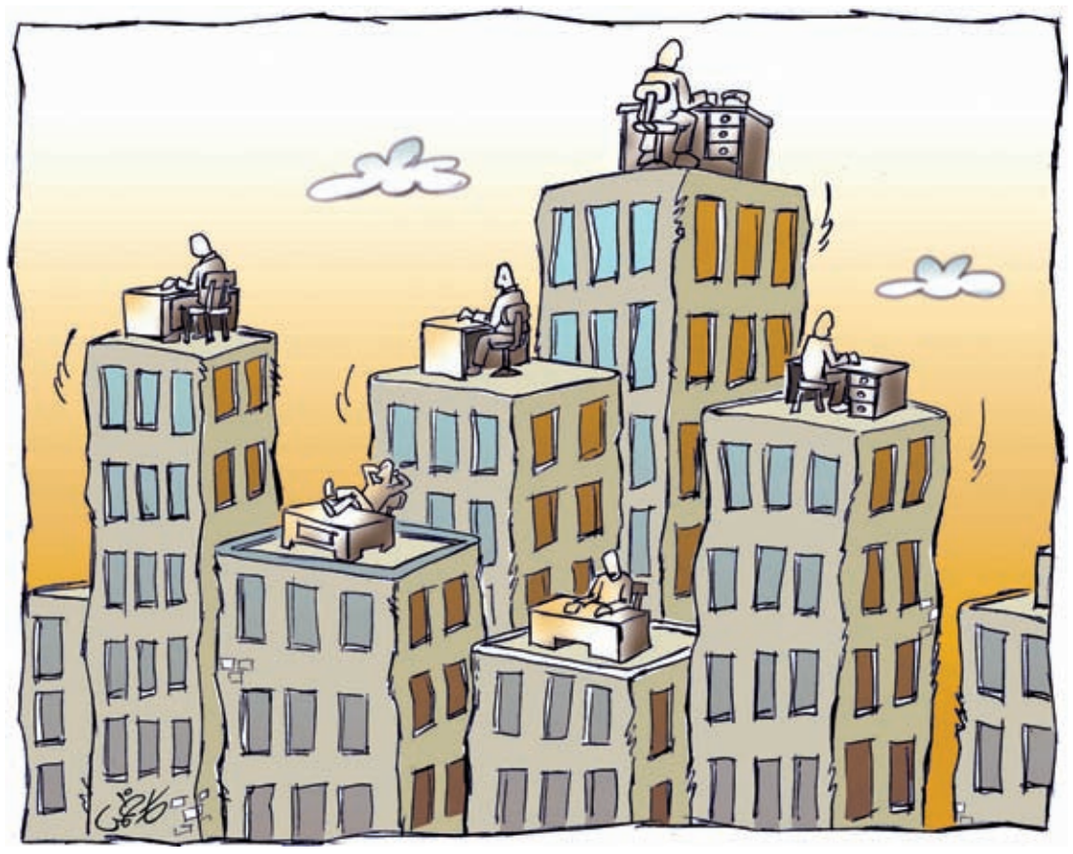

سایه روشن

رضا کربلایی

دخل و خرج یارانه‌ها نمی‌خواند

«زمانی دولت قادر است میزان یارانه پرداختی به مردم را افزایش دهد که هم اصلاح قیمت‌ها با شیب تندتری انجام شود و هم برخی مردم از دریافت یارانه‌ها انصراف دهند.» این بیان صریح وزیر اقتصاد و سخنگوی اقتصادی دولت آشکارا نشان می‌دهد وعده رئیس جمهور مبنی بر افزایش میزان یارانه‌های نقدی درصورتی محقق خواهد شد که دست کم قیمت اقلام یارانه‌ای به‌ویژه نرخ حامل‌های انرژی بازهم افزایش یابد و شاید مجوز اخیر مجلس شورای اسلامی مبنی بر محدود شدن افزایش قیمت نرخ حامل‌های انرژی به میزان حداکثر ۲۰ درصد هم نتواند رؤیای دوبرابر شدن یارانه نقدی خانوارها را برآورده سازد.

البته این فرضیه که دخل و خرج یارانه‌ها نمی‌خواند؛ وقتی به روشنی محک خواهد خورد که دولت به الزام قانونی تعیین‌شده توسط مجلس متعهد بماند و ۶ ماه پس از اجرای قانون هدفمندی یارانه‌ها گزارشی مستند از کارنامه اجرای قانون هدفمندی یارانه‌ها به نمایندگان مجلس ارائه کند. به‌ویژه اینکه هنوز این دغدغه جدی وجود دارد که وضعیت بخش تولید و وعده‌های دولت برای حمایت از بنگاه‌های اقتصادی روشن نیست و نگران باید بود که حرکت چرخ تولید کندتر شده و افزون بر دردسر رکود دچار تورم ناشی از افزایش هزینه‌های تولید هم شود.

چه سهل است کاستن از سهم تولید از منابع هدفمندی یارانه‌ها و چه تلخ است باور اینکه قدرت بنگاه‌های اقتصادی هر روز تحلیل می‌رود. از سوی دیگر انتظار انصراف متقاضیان دریافت یارانه نقدی به سادگی محقق نخواهد شد و پولی از بابت انصرافی‌ها به دست نخواهد آمد، چه اینکه هر روز به تعداد متقاضیان یارانه نقدی افزوده می‌شود. یکسان نشدن دخل و خرج اجرای قانون هدفمندی یارانه‌ها البته پیش از این توسط برخی کارشناسان و اقتصاددانان به دولت و مجلس گوشزد شده‌بود و به‌نظر می‌رسد کسری ناشی از پرداخت یارانه‌های نقدی به مردم و ناکافی بودن منابع پیش‌بینی‌شده برای بنگاه‌های اقتصادی آسیب‌پذیر نه انکار شدنی است و نه اینکه می‌توان اثر آن بر اقتصاد کشور را دست کم گرفت.

از این منظر انتظار منطقی این است که دولت و مجلس در عمل به اجرای «مرقانون» هدفمندی یارانه‌ها پایبند بمانند و خواسته و ناخواسته براساس پیش‌فرض‌ها و وعده‌ها به انتظار تحولات و رخدادهای آینده ننشینند. به‌ویژه اینکه گفته می‌شود دولت سهم خویش از منابع یارانه‌ها را به نفع مردم نگرفته و نمی‌گیرد، حال آنکه آشکارا هویداست که دولت سهم بیشتری از آنچه در قانون هدفمندی یارانه‌ها پیش‌بینی‌شده را برداشت می‌کند اما نه از محل منابع پیش‌بینی شده در قانون و پول‌های به‌دست‌آمده ناشی از آزادسازی قیمت حامل‌های انرژی بلکه از محل بودجه سالانه کشور و رشد خیره‌کننده و نگران‌کننده بودجه جاری و عمرانی کشور و ایجاد تعهدات کارشناسی‌نشده برای آینده. حتی اگر دولت و مجلس بر این عهد پایدار بمانند که سهم دولت از پول هدفمندی یارانه‌ها اختصاص نیابد و رشد بودجه‌ای هم‌رخ ندهد، طبیعی است که بار افزایش هزینه تمام شده طرح‌های عمرانی کشور ناشی از هدفمندی یارانه‌ها بازهم سنگین‌تر خواهد بود و اثر نامطلوب ناشی از تاخیر در اجرای پروژه‌های عمرانی و تورم ایجادشونده آن قابل کتمان نخواهد بود.

کوتاه‌سخن آنکه منطق تدریجی بودن اجرای قانون هدفمندی یارانه‌ها بیش از آنکه بر مدار آزادسازی گام‌به‌گام قیمت‌ها قرار گرفته باشد، بر مدار پایش و رصد کردن اثرات اجرای قانون بر اقتصاد ملی بنا گذاشته شده‌است. از این منظر شایسته است تا بیش از آنکه بر مهار انتظارات تورمی دل خوش کنیم به این پرسش بیندیشیم که اقتصاد ملی و شاخص‌ها و اهداف کمی اقتصادی در همه زمینه‌ها در چه وضعیتی به سر می‌برند و براساس آن گام‌های بعدی را برداریم. اینکه دخل و خرج یارانه‌ها نمی‌خواند به واقع زنگ خطری است که باید جدی گرفته شود و گرنه از اهداف دور خواهیم ماند.

نگاه

امیدواری به گرفتن سهمیه المپیک

خیلی از کارشناسان انتخاب محمد باقری معتمد و یوسف کرمی را بهترین انتخاب تکواندو برای حضور در مسابقات انتخابی المپیک لندن در باکوی آذربایجان می‌دانند و معتقدند که مشکلات گرفتن سهمیه دوره قبل که منجر به تغییر و تحولات در کادرفنی شد هرگز در این دوره برای تکواندوی ایران تکرار نخواهد شد. دلیل این دسته از کارشناسان این است که موقعیت متفاوت کنونی تکواندوی ایران نسبت به دوره قبل و از همه مهم‌تر گزینش‌های منطقی‌تر و حضور یک مربی هوشیار می‌تواند جلوی بسیاری از اتفاقات ناخواسته را بگیرد. آنها حتی پا را از گرفتن سهمیه در مرحله اول فراتر می‌گذارند و مدعی‌اند که تکواندو با داشتن شانس تصاحب ۲ مدال طلا در بخش مردان، رقیب اصلی کشتی فرنگی و آزاد و وزنه‌برداری برای کسب مدال طلا در المپیک لندن خواهد بود. بعد از فتح مسابقات قهرمانی جهان در خاک کره و - پیش از آن - رسیدن به قهرمانی جام جهانی در ارومچی چین و قهرمانی در آسیا در آستانه قزاقستان حالا مهم‌ترین آرزو و هدف نسل جدید تکواندوی ایران رسیدن به قله رفیع قهرمانی در مهم‌ترین رویداد ورزشی جهان، یعنی المپیک است. بسیاری را عقیده بر آن است که با پتانسیل موجود و قهرمانان زبده‌ای که تیم ملی تکواندوی ایران در اختیار دارد، المپیک ۲۰۱۲ می‌تواند نقطه عطفی برای این رشته رزمی باشد که پیش از این نیز با یک طلا و یک برنز در المپیک آتن و کسب تنها طلای کاروان ورزشی ایران در المپیک ۲۰۰۸ پکن توانسته بود لقب موفق‌ترین گروه اعزامی ایران را به خود اختصاص دهد.

دفاعیه مهماندوست

با وجود معرفی زودهنگام محمد باقری معتمد و یوسف کرمی برای مسابقات انتخابی المپیک، سایر ملی‌پوشان دعوت‌شده به اردو نیز از روز شنبه در کنار آنان حاضر شده و با آنان تمرین می‌کنند؛ نکته‌ای مثبت که از همدلی و یکرنگی نزد ملی‌پوشان تکواندو حکایت دارد و نشان می‌دهد که موفقیت‌های این رشته ورزشی در سال‌های اخیر بی‌حکمت نبوده است.

سرمربی تیم ملی تکواندو در دفاع از انتخاب کادرفنی می‌گوید: «با دلایل فنی و منطقی ما از کرمی و معتمد گزینه‌های بهتری نداشتیم و آنان با بررسی کارنامه چندساله تکواندوکاران بهترین و باتجربه‌ترین تکواندوکاران فعلی ایران محسوب می‌شوند». رضا مهماندوست حضور این دو تکواندوکار را در صورت کسب سهمیه در المپیک لندن قطعی نمی‌داند و معتقد است که تکلیف نفرات اعزامی بستگی به شرایط روز، آمادگی و موفقیت آنان در مسابقات انتخابی دارد. وی دلیل عدم انجام مسابقات انتخابی در این مرحله را خستگی قهرمانان از مسابقات قهرمانی جهان و نداشتن زمان کافی برای معرفی نمایندگان ایران به فدراسیون جهانی ذکر کرده و در همین حال می‌گوید: «بعد از کسب سهمیه فرصت کافی برای انتخاب بهترین‌ها را خواهیم داشت چرا که همواره معتقدم فقط در سایه مسابقات انتخابی می‌توان به اهداف عالیه رسید و رمز موفقیت تکواندو در سال‌های اخیر نیز رعایت این قاعده بوده است».

علیرضا نصرآزادانی

یوسف کرمی

فرزاد عبداللهی

گفت‌وگو با پاطلایی‌های شجاع شیاپچانگ بیستم

حماسه‌ای که خوب دیده نشد!

عدم پوشش تصویری رقابت‌های مهمی چون تکواندوی قهرمانی جهان در کره جنوبی عامل مهمی بود تا جزئیات حماسه بزرگ پاطلایی‌های شجاع تکواندوی ایران، حتی به اندازه بازی‌های آسیایی گوانجو هم در میان مردم بازتاب پیدا نکند و درخشش قهرمانان این رشته مدال‌آور و پرافتخار و شرح دلاوری‌هایشان به همین دلیل از دیدها پنهان بماند و کمتر دیده شود. چنین بود که حماسه و درخشش قهرمانان تکواندوی ایران زمین تنها در قالب عکس‌های کوچک زینت‌بخش برخی از صفحات روزنامه‌ها شد. علیرضا نصر آزادانی، فرزاد عبداللهی، یوسف کرمی و محمد باقری معتمد، برندگان مدال‌های طلا و نقره تکواندو در میدان بیستم قهرمانی جهان در گفت‌وگو با همشهری به تشریح جزئیات مبارزات پرشورشان با حریفان روی شیاپچانگ پرداخته و از برنامه‌های آینده‌شان در آستانه بازی‌های المپیک لندن سخن گفتند. ماحصل این گفت‌وگو را می‌خوانید.

علی شاکری

مبارزات کیونگجو پایانی بر حکمرانی ۳۸ساله کره‌ای‌ها بر رشته‌ای بود که خود آنها ابداع کننده آن بوده و پایه‌های ترویج و توسعه‌اش را در جهان بنیان نهاده‌اند. این تلخ‌ترین شکست کره‌ای‌ها در طول تاریخ مسابقاتی بود که ۱۹ بار پیاپی فاتح آن شده بودند و سرانجام پس از چند بار فرار از شکست برابر تکواندوی ایران در مقاطع مختلف تاریخی از جمله در مسابقات قهرمانی جهان در سال‌های ۱۹۹۹ ادمونتون کانادا، ۲۰۰۳ گارمیش باخ آلمان و ۲۰۰۹ دانمارک این بار در میان ناباوری در خانه به تلافی آن بردهای جهت‌دار تاوان سختی دادند که به این زودی‌ها از یادشان نخواهد رفت. البته قبلا کره‌ای‌ها در مسابقات جام جهانی که به‌صورت تیم به تیم برگزار می‌شود و از اعتباری کمتر از مسابقات قهرمانی جهان برخوردار است ۳-۲ بار با ترکیبی دگرگون شده ناکامی برابر تیم‌هایی چون ایران، ترکیه و حتی اسپانیا را تجربه کرده بودند، اما این نخستین شکست رسمی آنها در رقابت‌های قهرمانی جهان بود که به حکمرانی ۳۸ساله‌شان خاتمه داد.

مسابقه مرگ و زندگی را بردم

کاپیتان تیم ملی تکواندو بدون تردید کلیدی‌ترین نقش را در قهرمانی تیم ایران در این دوره از رقابت‌ها ایفا کرد و اگر پیروزی او در فینال وزن هفتم مقابل حریف کره‌ای در روز آخر نبود، چه‌بسا تیم ایران با همه شایستگی‌هایش باز هم پشت دیوار بلند حسرت مقام قهرمانی می‌ماند و خود کرمی نیز نمی‌توانست با کسب دومین مدال طلای جهانی‌اش در جمع ۶ ورزشکار برتر این رقابت‌ها در طول تاریخ قرار گیرد. یوسف کرمی در این خصوص می‌گوید: «شاید طی همه سال‌های حضورم در عرصه تکواندو به اندازه دیدار پایانی این دوره از مسابقات جهانی استرس نداشتم؛ دیدار با حریف کره‌ای که دارنده مدال طلای المپیک پکن بود و همه سالن نیز پیروزی او را فریاد می‌زدند. اهمیت برد در فینال به اندازه‌ای بود که پیروزی هر کدام از ما قهرمانی را به اردوی تیم برنده این پیکار می‌برد و به همین دلیل فشار سنگینی را متحمل شدم و خوشبختانه به لطف تجربه بیشتر با تمرکز عالی اجازه خودنمایی را از حریف گرفتم و توانستم مسابقه مرگ و زندگی را به سود خودم و تیم ایران به پایان ببرم. باور کنید بحث قرار گرفتن در جمع برترین‌های جهان برایم در اولویت دوم قرار داشت؛ چون کاپیتان و باتجربه‌ترین عضو تیم بودم همه نگاه‌ها به من بود و در صورت باختن هرگز نمی‌توانستم خودم را ببخشم و خوشحالم که باز هم در فینال رکورد نباختن به حریفان کره‌ای را همچنان حفظ کردم». کرمی که در هر ۵ مسابقه‌اش به پیروزی رسید، سطح داوری‌های این دوره را نسبت به دوره‌های قبل عالی ذکر می‌کند و سروت - تکواندوکار اهل ترکیه و شکست‌دهنده باقری معتمد - و نصرآزادانی را بهترین تکواندوکاران این دوره می‌داند. کاپیتان تیم ملی تکواندو در پاسخ به این سؤال که آیا فکر نمی‌کند انتخاب بدون مسابقه او و باقری معتمد برای بازی‌های انتخابی المپیک موجب رنجش سایر ملی‌پوشان دعوت‌شده به اردو خواهد شد، می‌گوید: «همدلی و اعتماد به تصمیم مربیان نزد ملی‌پوشان تکواندو به اندازه‌ای است که مطمئنم دلخوری کسی را به همراه نخواهد داشت؛ تازه برای المپیک لندن هنوز فرصت کافی وجود دارد تا شایسته‌ترین‌ها راهی المپیک شوند».

پیروزی بر لوپز آمریکایی لذت‌بخش بود

ملی‌پوش اصفهانی تیم ملی تکواندو پس از ناکامی در مسابقات قهرمانی جهان در سال ۲۰۰۹ در دانمارک همواره روی روند موفقیت گام برداشت تا جایی که خیلی‌ها او را لایق عنوان کسب بهترین تکواندوکار مسابقات جهانی در کره جنوبی معرفی کردند.

علیرضا نصرآزادانی در ماه‌های اخیر ابتدا در جام جهانی ارومچی قهرمان شد و سپس در گوانجو از سکوی قهرمانی بالا رفت و بالاخره با کسب مدال طلای قهرمانی جهان اوج پیشرفت تدریجی خود را نشان داد. او به عنوان یکی از ۳ برنده مدال طلای ایران در این دوره از مسابقات جهانی بیش از بقیه شرکت‌کنندگان روی شیاپچانگ رفت و در هر ۷ مبارزه‌اش سربلند و فاتح از میدان خارج شد. وی در شرح مبارزاتش می‌گوید: «مهم‌ترین مسابقه‌ام در این دوره مقابل مارک لوپز آمریکایی بود. او حریف سرسختی برایم بود. این در حالی بود که در فینال در مقابل حریف تایلندی‌ام که ماقبل فینال حریف کره‌ای را شکست داد مشکل چندانی برای پیروزی نداشتم. البته سال پیش یک‌بار برابر او شکست خورده بودم ولی پیروزی گوانجو را به فاصله چند ماه در کیونگجو دوباره تکرار کردم». نصرآزادانی که از انصراف ناگهانی کادرفنی در برگزاری مسابقات انتخابی برای گزینش ۲ تکواندوکار برتر برای مسابقات انتخابی المپیک کمی متعجب شده در واکنش به این موضوع خود را تابع تصمیم مربیان می‌داند؛ «البته خیلی آماده بودم و دوست هم داشتم که بتوانم با گرفتن سهمیه المپیک کمکی به تکواندو کنم اما در همین حال خود را مطیع تصمیمات مربیان می‌دانم و برای انتخاب‌شدگان آرزوی موفقیت دارم». وی در مورد مشکل اضافه‌وزن که از دید مهماندوست مهم‌ترین مانع حضورش در مسابقه انتخابی و شانس کمترش نسبت به باقری معتمد برای حضور در المپیک است، می‌گوید: «من چندان مشکلی برای کاهش وزن ندارم و مسابقه با معتمد هم در عین رفاقت یک رقابت سالم است که فکر نمی‌کنم به آزمایشش نیارزد».

فقط برای طلا به میدان رفته بودم

فرزاد عبداللهی در دومین تجربه جهانی‌اش با ۲۰ سال سن یکی از جوان‌ترین قهرمانان اوزان ۸گانه مسابقات این دوره بود. او که انتظار لوپز آمریکایی، پرافتخارترین تکواندوکار فعلی دنیا را می‌کشید در غیاب او در دور اول با قرعه استراحت روبه‌رو شد و در ۶ دور بعد هم با قدرت حریفانش را یکی پس از دیگری از پیش رو برداشت. او درباره دیدارهایش می‌گوید: «من فقط با هدف قهرمانی به میدان رفته بودم و حتی اگر حریف سرشناس آمریکایی‌ام نیز می‌آمد شک نکنید به تلافی ۲ شکست مسابقات گذشته انتقام سختی از او می‌گرفتم. من این مدال طلا را مرهون مهماندوست هستم که بعد از ناکامی در گوانجو غرور را از وجودم زدود و به من آموخت هیچ‌گاه حریفی را دست کم نگیرم و به همین دلیل در این دوره از مسابقات با دیدن او در کنار شیاپچانگ یاد توصیه‌هایش می‌افتادم و این یکی از عوامل قهرمانی‌ام بود. در پایان مسابقات هم به پاس زحماتش بر دست‌هایش بوسه زدم تا به نوعی از زحماتش تشکر کرده باشم». وی سخت‌ترین مبارزاتش را با حریفان آرژانتینی و ایتالیایی می‌داند و همانند کرمی، نصرآزادانی و حریف ترکیه‌ای معتمد را به‌عنوان بهترین تکواندوکار این دوره معرفی می‌کند. عبداللهی که پسر دایی کرمی، کاپیتان تیم ملی است در پاسخ به این سؤال که چه نظری پیرامون تصمیم کادرفنی در مورد انتخاب معتمد و کرمی بدون انجام مسابقه برای مسابقات انتخابی باکو دارد می‌گوید: «من فکر می‌کنم که کادرفنی با بررسی تمامی جوانب بهترین تصمیم را با توجه به شرایط موجود گرفته است و من با وجود دوست داشتن حضور در المپیک برای انتخاب‌شوندگان آرزوی موفقیت دارم». وی در خصوص اینکه اگر مربیان تصمیم به انجام مسابقات می‌گرفتند آیا او حاضر به رویارویی با یوسف کرمی بود یا خیر با مکث می‌گوید: «راستش فکرش را نکرده‌ام و سابقه رویارویی من با او همیشه نمایشی بوده است ولی بعید می‌دانم که راضی به مبارزه با او می‌شدم».

نقره‌داغ!

کمی اشتباه در محاسبات بازی پایانی با حریفی آشنا که همه رقبایش را تا قبل از فینال با قدرت از پای درآورده بود موجب شد تا مدال طلای دوم محمد باقری معتمد- پرامیدترین تکواندوکار ایرانی و برنده تنها مدال طلای ایران در مسابقات جهانی دوره پیش- در کمتر از چند ثانیه به مدال نقره مبدل شود. معتمد روی اشتباهات خودش و تا حدود زیادی داوران و اعضای هیأت ژوری که همگی بعد از این مسابقه محروم شدند نقره‌داغ شد و اعتراف می‌کند که اگر اندکی هوشیارتر عمل می‌کرد، هرگز برتری قابل توجه‌اش در لحظات پایانی رنگ نمی‌باخت و مدال طلا «مفت از چنگش نمی‌پرید»! باقری معتمد با اتفاقی قلمداد کردن این ناکامی می‌گوید: «حیف شد که نتوانستم رکورد کسب طلا در رویدادهای بین‌المللی را تداوم بخشم و این اتفاق، تجربه و درس خوبی برای من بود که قول می‌دهم که با گرفتن سهمیه المپیک آن را جبران کنم». وی با تمجید از سروت حریف ترکیه‌ای‌اش که عنوان بهترین تکواندوکار مسابقات را هم به خود اختصاص داد، می‌افزاید: «او نسبت به مسابقات جهانی دانمارک و پس از کسب مدال برنز المپیک پکن پیشرفت خوبی کرده بود و تا قبل از فینال تمام حریفانش را با اقتدار شکست داده بود. من در فینال برتری چشمگیری نسبت به او داشتم ولی روی چند اشتباه کوچک و به‌خصوص اشتباه داوران مغلوب او شدم».

گزارش ویژه

سومین موفقیت بین المللی بیمه کارآفرین

بیمه کارآفرین

دریافت تندیس بین المللی ستاره رهبری در کیفیت (Leadership Star In Quality) سال ۲۰۱۱

از مؤسسه Business Initiative Directions پاریس

"شرکت بیمه کارآفرین موفق به دریافت گواهینامه مدیریت کیفیت از پانزدهمین همایش جشنواره ستاره رهبری در کیفیت پاریس شد."

دریافت تندیس و گواهی ستاره رهبری در کیفیت

از مؤسسه
Business Initiative Directions Paris

عبدالمحمود ضرابی مدیرعامل بیمه کارآفرین با اعلام این خبر اظهار داشت : پانزدهمین دوره همایش بین المللی ستاره رهبری در کیفیت روزهای ۲۱ و ۲۲ فروردین ۱۳۹۰ (۱۰ و ۱۱ آپریل ۲۰۱۱) در پاریس با حضور مدیران و رؤسای شرکت های برتر در مدیریت کیفیت از پنج قاره جهان برگزار و انجمن بین المللی کیفیت BID به منتخبین این جشنواره گواهینامه اشتهار در مدیریت کیفیت را اهدا، نمود.

این جشنواره هدف ترویج فرهنگ نوآوری در خدمت رسانی به مشتریان را دنبال نموده و شرکت ها را بر اساس مدل اصول مدیریت کیفیت QC۱۰۰ مورد ارزیابی قرارداده و از میان آنها، شرکت های سرآمد در زمینه نوآوری درکیفیت خدمات ارائه شده را برمی گزینند.

کارشناسان این جشنواره ، پس از بررسی عملکرد شرکت بیمه کارآفرین ، کیفیت خدمات ارائه شده از سوی این شرکت را مورد تأیید قرارداده و آن را عامل توسعه مجموعه بیمه کارآفرین در راستای افزایش توان رقابتی دانستند.

در این گواهینامه تأکید شده توجه و تحقق اصول هفت گانه در شرکت بیمه کارآفرین موجب انتفاع و تأمین شرایط ایده آل برای مشتریان، کارکنان، مدیران، سرمایه گذاران و تمامی مخاطبان این شرکت شده است.

مدیرعامل بیمه کارآفرین در پایان با ابراز خشنودی از عملکرد و تلاش مدیران و کارکنان این شرکت که منجر به موفقیت بیمه کارآفرین در بازارهای داخل و خارج کشور و کسب افتخارات بین المللی شده است افزود : مدیران ارشد بیمه کارآفرین همواره براین باورند که توجه به رضایت کارکنان، مشتریان و سرمایه گذاران ، رشد و تعالی مستمر این مجموعه را در پی خواهد داشت.

گفتنی است شرکت بیمه کارآفرین علاوه بر کسب چندین عنوان بین المللی از سوی انجمن بین المللی کیفیت (BID) ، موفق شده است تا از سوی انجمن مشاوره مدیریتی Other Ways فرانسه نیز در سه بخش ، گواهینامه و جایزه شرکت برتر درعرصه بین المللی را دریافت نماید.

آگهی مناقصه عمومی (نوبت اول)

شهرداری اسلامشهر در نظر دارد به استناد بودجه مصوب سال ۱۳۹۰ از محل اعتبارات شهرداری اجرای پروژه‌های عمرانی ذیل را از طریق مناقصه به صورت جداگانه واگذار نماید، بدینوسیله از اشخاص حقوقی واجد شرایط، دارای رتبه‌بندی، صلاحیت و ظرفیت آزاد دعوت می‌گردد جهت شرکت در مناقصه و دریافت اسناد به امور قراردادهای شهرداری اسلامشهر مراجعه نمایند. ضمنا مهلت ارسال پیشنهادات حداکثر تا ده روز پس از چاپ آگهی نوبت دوم خواهد بود. هزینه درج آگهی در روزنامه به عهده برنده مناقصه خواهد بود.

ردیف	موضوع مناقصه	مبلغ اعتبار (به ریال)	مبلغ سپرده شرکت در مناقصه (به‌ریال)	رتبه مورد قبول
۱	تکمیل ساختمان آتش‌نشانی شهرک امام حسین(ع) منطقه ۶	۲,۰۰۰,۰۰۰,۰۰۰	۱۰۰,۰۰۰,۰۰۰	ابنیه
۲	تکمیل ساختمان شهرداری منطقه ۶	۳,۰۰۰,۰۰۰,۰۰۰	۱۵۰,۰۰۰,۰۰۰	ابنیه
۳	آسفالت مکانیزه معابر شهرک امام حسین(ع) منطقه ۶	۲,۰۰۰,۰۰۰,۰۰۰	۱۰۰,۰۰۰,۰۰۰	راه و باند
۴	پیاده‌روسازی معابر منطقه شش	۱,۵۰۰,۰۰۰,۰۰۰	۷۵,۰۰۰,۰۰۰	ابنیه
۵	جدولگذاری معابر منطقه شش	۲,۵۰۰,۰۰۰,۰۰۰	۱۲۵,۰۰۰,۰۰۰	راه و باند
۶	لکه‌گیری آسفالت معابر منطقه شش	۲,۰۰۰,۰۰۰,۰۰۰	۱۰۰,۰۰۰,۰۰۰	راه و باند

شهرداری اسلامشهر - معاونت اداری و مالی

آگهی تجدید مناقصه عمومی

مرحله دوم (نوبت دوم)

شهرداری دماوند در نظر دارد اجرای پروژه‌های ذیل را طبق شرایط تعیین شده و به شرح ذیل به پیمانکاران واجد شرایط واگذار نماید. لذا از کلیه شرکت‌های صلاحیت‌دار جهت شرکت در مناقصه دعوت به عمل می‌آید.

- ۱) روکش آسفالت (مکانیزه) بلوار شهید بهشتی ۱,۰۰۰,۰۰۰,۰۰۰ ریال
- ۲) روکش آسفالت (مکانیزه) میدان بعثت تا میدان ۱۷ شهریور ۱,۰۰۰,۰۰۰,۰۰۰ ریال
- ۳) زیرسازی و آسفالت (مکانیزه) خیابان سلمان فارسی ۲,۲۰۰,۰۰۰,۰۰۰ ریال
- ۴) زیرسازی و آسفالت (مکانیزه) انتهای دانش ۱ به ۲۰ متری سلمان فارسی ۸۵۰,۰۰۰,۰۰۰ ریال
- ۵) آسفالت محله مشا، ۱,۰۰۰,۰۰۰,۰۰۰ ریال
- ۶) لکه‌گیری آسفالت معابر سطح شهر (۱) ۱,۰۰۰,۰۰۰,۰۰۰ ریال
- ۷) ترمیم و تعویض جداول فرسوده سطح شهر (۱) ۱,۰۰۰,۰۰۰,۰۰۰ ریال
- ۸) ترمیم و تعویض جداول فرسوده سطح شهر (۲) ۱,۰۰۰,۰۰۰,۰۰۰ ریال
- ۹) جدولگذاری اوره تا چشمه اعلا، ۷۰۰,۰۰۰,۰۰۰ ریال
- ۱۰) جدولگذاری معابر فاز ۲ فرهنگیان ۱,۵۰۰,۰۰۰,۰۰۰ ریال
- ۱۱) پیاده‌روسازی سطح شهر (۱) ۱,۰۰۰,۰۰۰,۰۰۰ ریال
- ۱۲) پیاده‌روسازی سطح شهر (۲) ۱,۰۰۰,۰۰۰,۰۰۰ ریال
- ۱۳) احداث نهر و نصب دال ترافیکی خیابان سلمان فارسی ۱,۰۰۰,۰۰۰,۰۰۰ ریال
- ۱۴) احداث نهر و نصب دال ترافیکی خیابان ولیعصر تا بیست متری مهک ۶۰۰,۰۰۰,۰۰۰ ریال
- ۱۵) بازسازی و اجرای دیوار حائل قسمتی از رودخانه مشکیجه ۱,۰۰۰,۰۰۰,۰۰۰ ریال
- ۱۶) تکمیل پارک فرهنگیان ۹۰۰,۰۰۰,۰۰۰ ریال
- ۱۷) احداث فاز ۳ پارک کشه زر ۹۰۰,۰۰۰,۰۰۰ ریال
- ۱۸) احداث پارک حد فاصل خیابان دانش و پویش ۸۰۰,۰۰۰,۰۰۰ ریال

توضیحات:

الف: تضمین شرکت در مناقصه معادل ۵ درصد مبلغ برآورد
ب: مهلت و مکان خرید اسناد مناقصه حداکثر تا پایان وقت اداری ۹۰/۳/۹ واحد قراردادهای شهرداری دماوند
ج: مهلت و مکان تحویل اسناد مناقصه حداکثر تا پایان وقت اداری ۹۰/۳/۱۲ دبیرخانه شهرداری دماوند
د: زمان رسیدگی به پیشنهادات دوشنبه ۹۰/۳/۱۶
هـ: شهرداری در رد یا قبول کلیه پیشنهادات مختار است.
و: برندگان اول و دوم و سوم هرگاه حاضر به انعقاد قرارداد نشوند سپرده آنان به ترتیب ضبط خواهد شد.
ز: هزینه چاپ آگهی به عهده برنده مناقصه می‌باشد.
ح: سایر اطلاعات و جزئیات در اسناد مناقصه قید گردیده است.

محمد قنبریان - سرپرست شهرداری دماوند

خیرین برای افزایش سرانه فرهنگی جنوب تهران گام برداشتند

ضیافت سخاوت در جنوب شهر

تبدیل نهاد خدماتی شهرداری به نهادی اجتماعی - فرهنگی، در وهله اول شاید صرفا به‌نظر یک شعار بیاید اما اگر به توانمندی‌ها و ظرفیت‌های شهرداری تهران در بهبود وضعیت اجتماعی شهر پی ببریم، این شعار را در عمل مرهمی بر زخم های اجتماعی پایتخت خواهیم دید. در اینکه تهران به پل، اتوبان و مترو نیاز دارد شکی نیست، اما این همه، در نهایت با هدف ایجاد محیط امن و سالمی برای زیست شهروندان تدارک دیده می‌شود؛ امری که البته تنها با ساخت‌وساز پل و اتوبان میسر نمی‌شود. با این نگاه است که مدیران شهری خود را نسبت به حیات اجتماعی - فرهنگی شهر مسئول می‌بینند و از این‌روست که شهردار تهران در یکی از آخرین سخنرانی‌های خود از همکارانش می‌خواهد که خود را حتی نسبت به دغدغه‌ها و نگرانی‌های پدر و مادرهای تهرانی نسبت به آینده فرزندانشان مسئول بدانند. چنین نگاهی اگر در مسیر برنامه و اجرا قرار بگیرد، مرهمی خواهد شد بر زخم‌های اجتماعی شهر که کم هم نیستند و در قالب اقداماتی نمایان می‌شود نظیر ستادهای توانمندسازی زنان سرپرست خانوار، ساخت کتابخانه و تجهیز مدارس و افزایش سرانه فرهنگی شهر.

شهره مهرنامی

مدیریت شهری تنها نیست و چهره‌هایی نیز هستند که کار خیر خود را در قالب کمک به ساخت اماکن فرهنگی یا پروژه‌های اجتماعی به اجرا می‌رسانند. تعدادی از این گروه، چندی پیش در جشنواره خیرین مدرسه‌ساز مهمان شهرداری منطقه ۱۶ تهران و فرهنگسرای بهمن بودند؛ جایی در جنوب شهر که از نظر سرانه آموزشی و فرهنگی نسبت به بسیاری از نقاط تهران فقیرتر است. در برنامه، مهمانانی چون دکتر حافظی، رئیس جامعه خیرین مدرسه‌ساز کشور، قربانی، مدیر عامل مجمع خیرین مدرسه‌ساز شهر تهران، دکتر علی جانی، مشاور مدیر اداره کل آموزش و پرورش، حسین حیدری خیری که ۱۴ مدرسه احداث کرده است، تیموری، معاون امور اجتماعی - فرهنگی شهرداری منطقه ۱۶ و عباباف، رئیس فرهنگسرای بهمن در کنار جمعی دیگر از خیرین مدرسه‌ساز حضور داشتند.

آن روز تصویری که عادل خالقی، مدیر آموزش و پرورش منطقه ۱۶ از وضعیت سرانه‌های فرهنگی آموزشی این منطقه از جنوب شهر و وضعیت دانش‌آموزان ارائه داد، اهمیت تلاش خیرین و مدیران شهری را بیشتر نمایان کرد.

خالقی گفت: منطقه ۱۶، یکی از جنوبی‌ترین مناطق تهران به‌شمار می‌آید. در این منطقه حدود ۴۴هزار دانش‌آموز در ۱۲۶مدرسه تحصیل می‌کنند و این منطقه در این زمینه آخرین رتبه را به خود اختصاص داده که نشان‌دهنده آن است که یکی از مستحق‌ترین مناطق به فضای آموزشی به شمار می‌آید.

مشکلات عدیده‌ای در منطقه ما وجود دارد. مدرسه مامنی برای دانش‌آموزان به شمار می‌آید. بسیاری از دانش‌آموزان از آسیب‌ها و ناهنجاری‌هایی در خانواده خود رنج می‌برند و به همین دلیل تنها امید آنها به مدرسه است.

به گفته او از این‌رو باید برای این دانش‌آموزان فضایی متفاوت‌تر ایجاد کرد. با حمایت بسیاری از خیرین تعدادی از مدارس مستهلک، نوسازی و خیلی شاد طراحی شده‌اند و امروز دانش‌آموزان در این مدارس احساس آرامش می‌کنند.

مدیر آموزش و پرورش منطقه ۱۶ ادامه داد: مدارس منطقه ما دانش‌آموزان فوق‌العاده بااستعدادی را در خود جای داده‌است به گونه‌ای که سال گذشته مدرسه رشد، مقام دوم المپیاد جهانی را کسب کرد. همه این دانش‌آموزان در مدارسی درس می‌خوانند که به دست خیرین ساخته شده‌است. این بچه‌ها خود را مدیون آنها می‌دانند.

طعم فراموش‌نشدنی آن لذت

ساعتی پس از آغاز برنامه، بعد از آنکه اعلام شد شهرداری تهران و شهرداری منطقه ۱۶ نیز ۷۰۰میلیون تومان برای کمک به مدرسه‌سازان اختصاص داده‌اند، یکی از خیرین که تاکنون توانسته ۱۴مدرسه در تهران و شهرستان بسازد، پشت تریبون رفت و گفت: «من در همین منطقه متولد شده‌ام. هم در شهر همدان و هم در منطقه ۱۶ مسئولیت مجمع خیرین مدرسه‌ساز را به عهده دارم. امروز نیز تعهد کرده‌ام که یک مدرسه در خزانه بخارایی بسازم. من، یک تولیدکننده و سرمایه‌گذار هستم. به همین دلیل دوست دارم برای آخرت خودم هم سرمایه‌گذاری کنم. مدرسه‌سازی برای من لذت خاصی دارد».

حاج‌حسین حیدری ادامه داد: «یک روز نامه‌ای از همدان به دستم رسید که لذت آن برایم وصف‌ناشدنی بود. در آن نامه پسری نوشته بود: شغل من پزشکی است و خواهرم هم دانشجو و برادرم محصل. هر سه مادر مدرسه‌ای که شما آن را ساخته‌اید درس خوانده‌ایم و می‌خوانیم و هر کدام در تحصیلات خود موفق بوده‌ایم.»

حیدری در سخنرانی خود اعلام کرد که تصمیم گرفته است تا ثلث دارایی خود را در امور خیریه صرف کند و تا به حال توانسته است با کمک خدا این تصمیم را عملی کند. او از آن خیرینی است که اعمال خیر خود را تنها به مدرسه‌سازی محدود نکرده‌است. حسین حیدری که در ساماندهی محله شوش با مدیریت شهری همکاری دارد، در برنامه‌های خیریه متفاوتی شرکت کرده‌است. او علاوه بر مدرسه‌سازی و ساخت درمانگاه و کتابخانه، در ساخت کمپ معتادان در حال ترک اعتیاد، ساخت کارگاه خوداشتغالی بانوان بی‌سرپرست با همکاری شهرداری در تهران و همچنین ساخت محلی برای استراحت زائران حرم حضرت علی(ع) مشارکت کرده است، ضمن اینکه ساخت دانشگاه پیام نور در شیرین‌سوی همدان هم از تعهدات اوست. او در مورد ساخت مرکز کارآفرینی بانوان در تهران توضیح می‌دهد که حالا هر کدام از آن بانوان توانسته‌اند هزینه خانواده خود را تأمین کنند و ماهانه ۴۰۰هزار تومان درآمد دارند.

حسین حیدری مدرسه‌سازی را سال ۱۳۷۲ با ساخت مدرسه راهنمایی الغدیر در روستای آبمشکین شروع کرد. او در این‌باره گفت: «آن موقع پسری روستایی برای کار پیش من آمده بود. یک‌روز از او پرسیدم که چرا درسش را ادامه نداده است و او گفت که روستای آبمشکین مدرسه راهنمایی ندارد و بچه‌هایی که به سن راهنمایی می‌رسند باید برای ادامه تحصیل به روستای دیگری بروند. من چون نمی‌توانستم از روستایمان بروم به ناچار درسم را ول کردم. از او پرسیدم که اگر مدرسه بسازم حاضر است ادامه تحصیل بدهد؟ گفت نه، چون حالا دیگر از سن و سال من گذشته است. همین موضوع باعث شد به خاطر بچه‌هایی که هنوز به فکر ترک تحصیل نیفتاده‌اند، در روستای پدری‌ام مدرسه راهنمایی بسازم». حیدری آن مدرسه را به تنهایی و بدون کمک دولت ساخت و یکساله هم تحویل داد.

خیرین هنوز در جنوب تهران گرد هم بودند که نوبت اعلام تعهد جدید برای ساخت مدارس تازه از سوی آنان شد. حاج‌حسین حیدری تعهد کرد تا مدرسه‌ای در خزانه‌بخارایی بسازد، فاطمه عرب و آقای شمس، ساخت مدرسه عطیه و مرضیه یزدی و حاج آقا یزدی، (زوج خیر) نیز ساخت ۲ مدرسه ایثار و انقلاب را در محله‌های شوش و خزانه تقبل کردند.

همچنین ایراندخت شاه‌سمند با همکاری سازمان نوسازی قرار شده مدرسه سلمان‌فارسی را راه‌اندازی کند. معصومه حاجی‌زاده و آذر چوبینه نیز از کسانی بودند که ملک خود را وقف برای ساختن مدرسه کرده‌اند و در اختیار مجمع خیرین مدرسه‌ساز قرار داده‌اند.

شهر سالم با افزایش سرانه فرهنگی

نه تنها شهروندان خیر و نهادهای دولتی، که مدیریت شهری و بسیاری از شهروندان افزایش سرانه‌های فرهنگی و آموزشی را کلید دستیابی به زندگی شهری سالم می‌دانند و باید گفت که مراسم جشن خیرین در فرهنگسرای بهمن، یکی از نمودهای توجه مدیران شهری و خیرین به کمبودهای فرهنگی و آموزشی جنوب شهر تهران بود؛ کمبودهایی که جبران آن بدون شک از عهده دستگاه‌های دولتی و مدیریت شهری به تنهایی خارج است.

نگاه

مرهمی بر زخم‌های کهنه

دستیابی به شهر آرمانی، در شهری که مناطقی از آن از محرومیت فضاهای فرهنگی و آموزشی رنج می‌برند ممکن نیست. امروز بسیاری از مدیران، ریشه بیشتر مشکلات کلانشهر تهران را نبود آموزش و فرهنگسازی در حوزه شهرنشینی می‌دانند. اما باید گفت در شهری که در محلات جنوبی آن کودکان از امکانات اولیه تحصیل بهره کمی برده‌اند و ساکنان آن به ترافیک و آلودگی بیشتر از خانه‌محله و کتابخانه دسترسی دارند، مدیریت شهری شانس زیادی برای آموزش فرهنگ شهرنشینی و ارتقای آن ندارد. برای توضیح اهمیت موضوع ارتقای فرهنگ شهرنشینی شاید این جمله شهردار تهران که تفکیک زباله از مبدا، سالانه ۱۰۰ میلیارد تومان برای شهر صرفه‌جویی به همراه دارد، به‌عنوان یک مثال کافی باشد. پیامدهایی نظیر آسیب‌های ناشی از ترافیک، آلودگی هوا، تولید انبوه زباله و دور ریختن سرمایه‌ها، کمبود امنیت روانی و... نیز دیگر جای خود دارد. از این روست که آموزش چنین رفتارهایی اهمیت می‌یابد و مدیران شهری را به این فکر وامی‌دارد که برای افزایش سرانه فرهنگی آموزشی شهر تلاش کنند. البته روشن است که کاهش آسیب‌های اجتماعی و تثبیت نهاد خانواده را نیز باید به پیامدهای افزایش سرانه‌های فرهنگی جنوب شهر افزود؛ امری که مدیریت شهری در برنامه‌هایی نظیر ایجاد مراکز کارآفرینی زنان سرپرست خانوار دنبال می‌کند.

همه اینها نقش شهروندانی را که برای افزایش سرانه‌های فرهنگی و آموزشی شهر به کمک مدیران شهری و آموزشی آمده‌اند پررنگ‌تر می‌کند. شکی نیست که نهادهای دولتی و شهری به تنهایی از عهده افزایش امکانات فرهنگی برنمی‌آیند، همان طور که اجرای برنامه‌های گسترده‌ای چون نوسازی بافت فرسوده به تنهایی از عهده مدیریت شهری و دولت خارج است. از این روست که باید گفت زخم‌های کهنه و عمیق به جای مانده از بی‌توجهی به بدنه زنده شهر، با مشارکت شهروندان پیشرو بهبود می‌یابد.

آگهی تجدید مزایده عمومی دو مرحله‌ای شماره ۱/۱۰۳-۹۰ نوبت دوم

شرکت سهامی نمایشگاه‌های بین‌المللی جمهوری اسلامی ایران با عنایت به مفاد بند الف ـ ۲ و ب ـ ۱ ماده (۴) و مواد (۱۳) و (۱۸) قانون برگزاری مناقصات موضوع نامه شماره ۱۳۰۸۹۰ مورخ ۸۳/۱۱/۱۷ در نظر دارد انتخاب پیمانکار برای عنوان پروژه را طبق مشخصات مندرج در اسناد مزایده، از طریق مزایده عمومی به پیمانکار معتبر و واجد شرایط واگذار نماید.

عنوان پروژه: بهره‌برداری از رستوران بزرگ نمایشگاه بین‌المللی تهران

از کلیه اشخاص حقیقی و حقوقی داوطلب به حضور در مزایده دعوت به عمل می‌آید **جهت دریافت اسناد با واریز (فرم واریزی و اسناد مزایده از دبیرخانه اخذ شود) مبلغ یکصد و چهار هزار ریال به حساب شماره ۲۱۷۵۷۹۹۰۰۱۰۰۲ بانک ملی شعبه نمایشگاه به نام این شرکت و ارائه اصل فیش به امور مالی شرکت (ساختمان رفاهی) و جهت اطلاع از شرایط مزایده** به پایگاه‌های اینترنتی ذیل مراجعه نمایند. (ارائه معرفی‌نامه از شرکت الزامی است)

WWW.IETS.MPORG.IR WWW.IRANFAIR.COM

آخرین مهلت دریافت اسناد (از دبیرخانه شرکت): روز چهارشنبه مورخ ۱۳۹۰/۳/۴

آخرین مهلت ارسال پاکات (به دبیرخانه شرکت): روز شنبه مورخ ۱۳۹۰/۳/۲۱

تضمین شرکت در مزایده: مبلغ ۱۰۰/۰۰۰/۰۰۰ ریال به صورت **ضمانت‌نامه بانکی** به نام شرکت سهامی نمایشگاه‌های بین‌المللی جمهوری اسلامی ایران که اعتبار آن کمتر از سه ماه نبوده و برای سه ماه دیگر نیز قابل تمدید باشد (فرم نمونه ۱ بخشنامه شماره ۴۲۹۵۶/ت۲۸۴۹۳ ه مورخ ۱۳۸۸/۲/۱۱)

جهت کسب اطلاعات بیشتر تلفن ۲۱۹۱۴۱۲۸ (دبیرخانه کمیسیون مناقصات) پاسخگوی سئوالات مشارکت‌کنندگان می‌باشد.

ضمناً ارسال اسناد و مدارک تکمیل شده هیچگونه تعهدی در زمینه انعقاد قرارداد با متقاضیان برای این شرکت ایجاد نمی‌کند.

(آدرس: بزرگراه چمران، محل دائمی نمایشگاه‌های بین‌المللی تهران)

دبیرخانه کمیسیون مناقصات

آگهی مناقصه عمومی ● نوبت: دوم

وزارت نیرو
شرکت سهامی آب و فاضلاب استان قزوین

شرکت آب و فاضلاب استان قزوین (مناقصه‌گذار) در اجرای قانون برگزاری مناقصات در نظر دارد اجرای هر یک از پروژه‌های مشروحه ذیل را با مشخصات و شرایط تعیین شده، ازطریق مناقصه عمومی (دومرحله‌ای) به پیمانکاران واجد صلاحیت واگذار نماید، لذا از کلیه پیمانکاران واجد صلاحیتی که تمایل به شرکت در این مناقصات را دارند دعوت می‌گردد به منظور خرید اسناد مناقصات از تاریخ ۱۳۹۰/۲/۲۷ لغایت ۱۳۹۰/۳/۳ در ساعات اداری روزهای غیر تعطیل به واحد قراردادها و امور حقوقی این شرکت مراجعه و پیشنهادات خود را نیز تا ساعت ۱۳ مورخه ۱۳۹۰/۳/۱۷ به واحد دبیرخانه این شرکت تسلیم نمایند. ضمناً زمان بازگشائی پیشنهادات ساعت ۱۳:۳۰ مورخه ۱۳۹۰/۳/۱۷ می‌باشد.

مشخصات و شرایط پروژه	مبلغ برآورد هزینه اجرای کار (به ریال)	مبلغ تضمین شرکت در مناقصه (به ریال)	محل دریافت اسناد، تحویل و گشایش پیشنهادات	پایه و رشته مورد نیاز
اجرای شبکه جمع‌آوری فاضلاب منطقه ۱/۰۹(A) قزوین	۱,۴۶۴,۰۴۸,۳۱۷	۷۴,۰۰۰,۰۰۰	نشانی مناقصه‌گذار	حداقل پایه ۵ رشته آب
اجرای شبکه جمع‌آوری فاضلاب منطقه ۱/۰۹(B) قزوین	۱,۸۰۱,۷۰۶,۷۳۶	۹۱,۰۰۰,۰۰۰		
اجرای شبکه جمع‌آوری فاضلاب منطقه ۰۲ قزوین	۱,۸۴۳,۱۵۸,۷۱۴	۹۳,۰۰۰,۰۰۰		
اجرای شبکه جمع‌آوری فاضلاب منطقه ۰۴ قزوین	۲,۲۳۲,۱۶۹,۱۱۲	۱۱۲,۰۰۰,۰۰۰		
اجرای شبکه جمع‌آوری فاضلاب منطقه ۰۶ قزوین	۱,۱۷۰,۷۳۷,۶۶۷	۵۹,۰۰۰,۰۰۰		
اجرای شبکه جمع‌آوری فاضلاب منطقه ۰۷ قزوین	۱,۹۹۵,۵۰۸,۷۱۹	۱۰۰,۰۰۰,۰۰۰		
اجرای شبکه جمع‌آوری فاضلاب منطقه ۰۱ تاکستان	۱,۱۵۰,۰۰۰,۰۰۰	۵۷,۵۰۰,۰۰۰		
اجرای شبکه جمع‌آوری فاضلاب منطقه ۰۲ تاکستان	۱,۵۱۵,۰۰۰,۰۰۰	۷۵,۷۵۰,۰۰۰		
اجرای شبکه جمع‌آوری فاضلاب منطقه ۰۳ تاکستان	۱,۴۵۰,۰۰۰,۰۰۰	۷۲,۵۰۰,۰۰۰		
اجرای شبکه جمع‌آوری فاضلاب منطقه ۰۴ تاکستان	۸۷۵,۰۰۰,۰۰۰	۴۳,۷۵۰,۰۰۰		
اجرای شبکه جمع‌آوری فاضلاب منطقه ۰۵ تاکستان	۱,۴۰۰,۰۰۰,۰۰۰	۷۰,۰۰۰,۰۰۰		
اجرای شبکه جمع‌آوری فاضلاب منطقه ۰۶ تاکستان	۷۵۰,۰۰۰,۰۰۰	۳۷,۵۰۰,۰۰۰		

نشانی مناقصه‌گذار: قزوین، چهارراه ولیعصر «عج»، ابتدای بلوار آیت‌الله خامنه‌ای، کوچه گلستان پنجم، شماره ۴
تلفن تماس: ۴-۰۲۸۱۳۳۴۹۰۵۱
ضمناً هزینه درج آگهی به عهده برنده یا برندگان مناقصه می‌باشد.

روابط عمومی شرکت آب و فاضلاب شهری استان قزوین

همشهری
چهارشنبه ۲۸ اردیبهشت ۱۳۹۰ ■ سال نوزدهم ■ شماره ۵۴۰۷
health@hamshahri.org

دریچه

جوش‌های پوستی ناشی از تماس با جواهرات

یکی از شایع‌ترین انواع آماس پوستی، از طریق تماس جواهرات با پوست بدن به‌وجود می‌آید. بعضی از جواهرات حاوی موادی هستند که می‌تواند برای پوست خشن و آسیب‌زننده باشد. برای مثال، نیکل می‌تواند سبب ایجاد جوش‌هایی شود که بسیار قرمز بوده، موجب زبری پوست شده و بسیار ناراحت‌کننده و سوزناک باشند. این نوع از جوش‌های پوستی را می‌توان روی گردن، مچ و قسمت‌های دیگری که معمولا با جواهر تماس مداوم دارند، مشاهده کرد.

درمان این نوع از جوش‌های پوستی معمولا یک ماه به طول می‌انجامد. اگر نمی‌خواهید به این نوع آلرژی مبتلا شوید، بهترین کاری که می‌توانید انجام دهید این است که از قطعات طلا و جواهری که منجر به سوزش پوست‌تان می‌شوند، اجتناب کنید. هرچند هیچ روش درمانی خاصی برای از بین بردن این جوش‌ها وجود ندارد، اما می‌توان آنها را با استفاده از داروهایی که بدون نسخه قابل تهیه هستند و داروهای تجویزی که برای کنترل جوش‌های پوستی مورد استفاده قرار می‌گیرند، به‌راحتی درمان کرده و تحت کنترل در آورد.

در رابطه با آماس‌های پوستی، شایع‌ترین درمانی که توسط متخصصان پوست تجویز شده و توصیه می‌شود استفاده از کورتیکواستروئیدهای موضعی است. کورتیکواستروئیدهایی که به‌صورت کرم و پماد در داروخانه‌ها وجود دارند، التهاب پوست شما را که به‌دلیل آلرژی به‌وجود آمده است، کاهش می‌دهند. از کورتیکواستروئیدهای خوراکی هم می‌توانید استفاده کنید؛ البته به‌شرطی که نسخه‌ای از پزشک در اختیار داشته باشید زیرا این دارو برخلاف بسیاری از کرم‌های کورتیکواستروئید، بدون نسخه قابل فروش نیست. اگر در حال حاضر تحت درمان جوش‌های پوستی قرار دارید، از به‌کاربردن جواهر خودداری کنید تا زمانی که دوره درمان‌تان کامل شود؛ در غیر این صورت مانع از تأثیر دارو روی پوست‌تان می‌شوید.

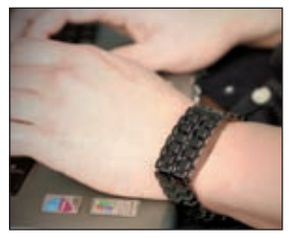

این تنها مواد موجود در جواهرات نیستند که موجب خارش پوست می‌شوند. برخی از وسایل و ابزاری که هر روز استفاده می‌کنید نیز ممکن است برای پوست شما خشن و آزاردهنده باشند. برای نمونه می‌توان به گوشی‌های تلفن همراه اشاره کرد. روکش گوشی‌های تلفن همراه از فلزات و موادی ساخته می‌شود که می‌تواند برای پوست به‌خصوص در ناحیه گوش بسیار آسیب‌زننده باشد؛ بنابراین اگر می‌دانید که پوست‌تان نسبت به برخی مواد از حساسیت بالایی برخوردار است، از تماس با شیء یا ابزاری که حاوی آن ماده باشد خودداری کنید.

اگر به جوش‌های روی پوست‌تان دست بزنید، تنها آنها را تحریک کرده و درمانشان را عقب می‌اندازید و اگر به این دست‌زدن ادامه دهید، موجب خراشیده شدن پوست خود می‌شوید. تنها باید زمانی به پوست خود دست بزنید یا به آن رسیدگی کنید که می‌خواهید از کرم یا داروهای دیگر استفاده کنید. خراشیدن جوش موجب خونریزی آن می‌شود و هنگامی که این اتفاق بیفتد، باکتری‌های آلوده‌ای که با این خون بیرون می‌آیند، ممکن است در بافت‌های پوست اطراف زخم گسترش یافته و آنها را نیز آلوده کنند. بسیاری از انواع جواهراتی که موجب اینگونه جوش‌های پوستی می‌شوند از مواد ارزان‌قیمت ساخته می‌شوند. اگر می‌خواهید از جواهرات استفاده کنید، به‌دنبال کیفیت درجه یک باشید و به‌دنبال استفاده از موارد مشابه آنها نباشید. جواهراتی که از طلا و نقره خالص ساخته می‌شوند، به‌ندرت موجب جوش‌های پوستی می‌شوند زیرا شامل ناخالصی‌هایی چون نیکل که معمولا علت اصلی ایجاد چنین جوش‌هایی هستند، نیستند.

ایزاین آرتیکلز
ترجمه: رقیه بهشتی

حق فنی داروخانه‌ها باقی ماند

رای دیوان عدالت اداری
با فشار سازمان‌های مدافع پزشکان و داروسازان باطل شد

تابستان سال ۸۸ بر اساس رأی هیأت عمومی دیوان عدالت اداری، اعلام شد که تمامی داروخانه‌ها موظف می‌شوند تا از دریافت حق فنی خودداری کنند اما ظاهرا تصویب این موضوع با اظهارات رئیس سازمان غذا و داروی وزارت بهداشت در پرده ابهام قرار گرفته است؛ چرا که دکتر احمد شیبانی اخیرا از منتفی شدن حذف حق فنی داروخانه‌ها خبر داده است.
وی گفته است: حذف حق فنی از ابتدا هم منتفی بود. بحث‌هایی هم که در دیوان عدالت اداری مطرح بود، در مورد نحوه اجرا و میزان آن بود نه منتفی کردن حق فنی داروخانه‌ها.

سمیه شرافتی

حق فنی داروخانه در واقع مبلغی است که داروخانه بابت مشاوره دارویی از بیمار می‌گیرد.

اما در این میان مخالفان حق فنی داروخانه‌ها معتقدند که در حال حاضر در برخی داروخانه‌ها مشاوره دارویی به بیماران ارائه نمی‌شود که ناشی از مدیریت ضعیف این داروخانه‌هاست، برای همین در این موارد لازم است که قدرت نظارتی انجمن داروسازان افزایش یابد. از طرف دیگر وزارت بهداشت نیز به نظارت خود بیفزاید.

به گفته آنها، به منظور ارائه مشاوره دارویی ایده‌آل همپای دیگر کشورها، ایجاد بستری مناسب لازم است که متأسفانه این امر در کشور ما تحقق نیافته است. به این ترتیب، لازم است که اقتصاد داروخانه‌ها با تعداد کمی بیمار به نحو مطلوب در گردش باشد و از طرف دیگر داروخانه‌ها ملزم به ارائه مشاوره دارویی شوند.

با این حال نظر موافقان حق فنی چیز دیگری است به‌طوری که دکتر حمید خویی، رئیس انجمن علمی داروسازان ایران در این باره به همشهری می‌گوید: با حذف حق فنی داروخانه‌ها توسط دیوان عدالت اداری، تعیین تعرفه‌ها به وزارت بهداشت واگذار شد و این وزارتخانه تعرفه جدیدی را روی نسخه‌ها برای اخذ از بیماران تعیین کرد.

این تعرفه به ازای حداکثر ۱۵ درصد مبلغ نسخه‌ها ۵هزار ریال تعیین شده است؛ یعنی برای هر نسخه ۵۰۰تومان.

به گفته رئیس انجمن علمی داروسازان، در حقیقت در یک فرایند جداگانه وزارت بهداشت وظیفه تعیین تعرفه‌ها را بر عهده گرفت و آن را به بخش خصوصی و دولتی ابلاغ کرد. الان این هزینه بابت حق فنی گرفته می‌شود؛ منتهی بر اساس دستورالعمل وزارت بهداشت.

اما حق فنی داروخانه‌ها در بیشتر کشورهای جهان وجود دارد، ولی چرا در ایران داروسازان به ازای دریافت این تعرفه هیچ‌گونه مشاوره‌ای به بیمار نمی‌دهند؟ دکتر خویی در پاسخ به این سؤال می‌گوید: متأسفانه بخش اعظمی از خدماتی که داروسازان ارائه می‌کنند برای بیماران قابل رویت و لمس نیست. مثلا بیماری که به متخصص غدد مراجعه می‌کند، فکر می‌کند با یک معاینه ۲ تا ۳دقیقه‌ای حق ویزیت زیادی پرداخت کرده در حالی که نمی‌داند همان نگاه ظاهری و معاینه کوتاه‌مدت، کاملا تخصصی است. در مورد داروسازان و داروخانه‌ها هم همینطور است.

متأسفانه بخش اعظمی از خدماتی که داروسازان ارائه می‌کنند برای بیماران قابل رویت و لمس نیست

دکتر خویی در ادامه اینطور توضیح می‌دهد: جلوگیری از خطاهای پزشکی و کنترل صحت داروهایی که به دست بیمار داده می‌شود، همگی به وسیله داروسازان بررسی می‌شود.

«علاوه بر این متأسفانه در ایران هنوز نسخه‌ها دست‌نویس هستند. در واقع خطاهای نسخه و نسخه‌نویسی یکی از مشکلات اساسی دارویی و نظام سلامت ایران است؛ چرا که بارها نسخه پیچ دارویی را به اشتباه از روی نسخه خوانده و پیچیده است اما داروساز خطای او را اصلاح کرده، بدین ترتیب از تحویل داروی اشتباه به بیمار جلوگیری کرده است».

دکتر خویی با بیان این جملات، می‌افزاید: برای همین چون بخش مهمی از خدمات دیده نمی‌شود، تعریف شده هم نیست. در حالی که داروسازان ظرفیت عرضه خدمات جدی‌تر و ملموس‌تری را دارند ولی این تعرفه بسیار ناچیز که به‌عنوان حق فنی در نظر گرفته شده، در واقع یک تعرفه توهین‌آمیز و ناچیز است.

رئیس انجمن علمی داروسازان در مورد شکایت مردم از داروخانه‌ها مبنی بر اینکه داروسازان به هیچ وجه مشاوره نمی‌دهند، تصریح می‌کند: نکته بسیار مهم در این مورد این است که درصد بسیاری از مردم هنوز فرهنگ مشاوره گرفتن در این مورد را ندارند. در واقع، مردم ما ترجیح می‌دهند ساعت‌ها پشت در اتاق پزشک بمانند ولی در عرض ۲ تا ۳دقیقه کارشان در داروخانه تمام شود. در این شرایط هم لبه تیز اتهام مدام به سوی داروسازان است و متأسفانه اکثر داروخانه‌ها هم در تملک افرادی است که اصلا داروساز نیستند و نگاه مادی و تجاری به فروش دارو دارند، در حالی که اگر این بستر به سمت داروسازانی گرایش پیدا کند که نگاه حرفه‌ای و خدماتی به فروش دارو دارند، خدماتشان هم در آینده شفاف‌تر و ملموس‌تر خواهد شد.

یک شهروند در این زمینه می‌گوید: گرفتن حق فنی در داروخانه‌ها از بیماران خاص مانند بیماران دیابتی که از ابتدای بیماری تا پایان عمر یک نوع دارو را مصرف می‌کنند، ظلم مضاعف به آنهاست؛ چرا که نه دارو عوض می‌شود و نه توضیح و مشاوره‌ای در داروخانه به آنها داده می‌شود.

اکنون با اینکه دسترسی خبرنگار ما به مصوبه جدید دیوان عدالت اداری مبنی بر لغو مصوبه قبلی‌اش میسر نشده است، به‌نظر می‌رسد که طبق اظهار نظر مسئولان مربوطه، گرفتن حق فنی در داروخانه‌ها همچنان ادامه خواهد یافت. البته طی همین مدتی هم که دیوان عدالت اداری مصوبه حذف حق فنی را ابلاغ کرده بود هیچ داروخانه‌ای زیر بار آن نرفت و در واقع این مصوبه حتی یک روز هم اجرا نشد. سال گذشته سازمان‌های مدافع حقوق پزشکان و داروسازان با ارسال نامه‌ای به رئیس دستگاه قضایی مخالفت شدید خود را با این رأی دیوان عدالت اداری اعلام کردند. در حالی که مصوبه مذکور چیزی جز این نبود: مصوبه هیأت وزیران، خلاف قانون و خارج از حدود اختیارات قوه مجریه است. به عبارت دیگر، رأی دیوان مبنی بر این بود که برای گرفتن چنین پولی از مردم نیاز به قانون مصوب مجلس است نه مصوبه هیأت وزیران.

ماجرای حذف این مبلغ به گزارش مرکز پژوهش‌های مجلس در سال ۸۷ برمی‌گردد که در آن سال با ارسال گزارشی به مجلس بر ضرورت حذف حق فنی داروخانه‌ها تأکید کرد. طبق این گزارش، در دوران دفاع مقدس که در چارچوب سیاست ثابت نگه‌داشتن قیمت‌ها، قیمت دارو نیز به شدت کنترل می‌شد، قدر مطلق سود داروخانه‌ها نیز کاهش یافته بود و برای رفع مشکل داروخانه‌داران بنا به تصویب هیأت دولت وقت مقرر شد مبلغی تحت عنوان حق فنی برای جبران پایین‌بودن سود فروش دارو در داروخانه‌ها در نظر گرفته شود که بعدها با سپری‌شدن دوران بحرانی دفاع مقدس و آزاد شدن قیمت‌ها، قیمت دارو نیز ده‌ها برابر رشد کرد و به تبع آن سود فروش دارو نیز به‌طور چشمگیری افزایش یافت ولی حق فنی داروخانه‌ها با وجود رفع علل ایجاد کننده آن، همچنان از بیماران دریافت شد.

به‌دنبال شکایت سازمان بازرسی کل کشور و رسیدگی دیوان عدالت اداری، مصوبه هیأت دولت درباره حق فنی داروخانه‌ها لغو شد. اما در ماه‌های پایانی سال ۸۹ رئیس کل سازمان نظام پزشکی در نامه‌ای به رئیس قوه قضاییه خواستار عدم ابلاغ این رأی و تشکیل گروه کارشناسی برای بررسی مجدد این موضوع شد.

حالا با خبری که مقام وزارت بهداشت داده ظاهرا رأی دیوان باطل شده و حق فنی همچنان پابرجاست.

جناب آقای
دکتر محمد حسین بدخش
از تلاش جنابعالی و تیم همکارتان در عمل جراحی موفقیت‌آمیز همسرم سپاسگزارم.
جلیل‌زاده

مجموعه نرم افزارهای مالی وحسابداری
جهت کلیه فروشگاهها، شرکتها، تولیدی ها
نمایندگی سراج سبز مهرگان
انجام کلیه خدمات حسابداری مالی ومالیاتی
(۲۰خط) ۸۸۵۴۱۸۲۲
۲۲۶۴۳۹۵۷
www.torfehnegar.com
هلو
ظاهری زیبا، هسته‌ای محکم

دعوت به همکاری
یک شرکت دارویی فعال در زمینه تولید داروهای بیوتکنولوژی از فارغ‌التحصیلان ممتاز رشته‌های داروسازی، گرایش‌های علوم‌زیستی، مکانیک سیالات و مهندسی شیمی دعوت به همکاری می‌نماید. متقاضیان سوابق حرفه‌ای خود را به شماره ۶۱۰۴۶۴۴-۰۲۶۱ فکس و یا به آدرس infoemployment.co@gmail.com ارسال نمایند.

www.ELYSEEBR.com
فروش هتل آپارتمان
۴۶ واحدی (۶۵ تا ۱۷۵ متری)، در کنار ساحل زیبا و آرام فریدونکنار نوساز دارای رستوران، سونا، جکوزی، بهمراه کلیه امکانات رفاهی آماده بهره‌برداری بصورت یکجا (۵۰۰۰ متر بنا، ۳۲۰۰ متر زمین)
۰۹۱۲۳۳۴۸۵۵۶-۰۹۱۲۱۸۷۲۰۱۹

دعوت به همکاری
شرکت ایران فاوا گسترش
شرکت تخصصی IT گروه صنعتی ایران خودرو در راستای تامین نیروی انسانی خود در حوزه ERP از افراد علاقه مند تقاضا دارد رزومه و سوابق کاری مرتبط خود را به آدرس jobs@iranfava.com ارسال نمایند

آگهی شناسایی تأمین کنندگان
شرکت نفت پاسارگاد در نظردارد به منظور تهیه و تدارک تجهیزات ابزار دقیق مورد نیاز خود تأمین کنندگان اصلی و یا نمایندگی های رسمی تولید کنندگان را شناسایی نماید همچنین شرکت هایی که توانایی تأمین(موجودی-سفارش) را دارند درخواست می شود سوابق فعالیت های خود را حداکثر تا ۱۰ روز پس از درج این آگهی به آدرس : تهران ،بلوار میرداماد ،خیابان شمس تبریزی شمالی ، پلاک ۱ ،شرکت نفت پاسارگاد ،واحد تدارکات تحویل نمایند .در صورت دارا بودن نمایندگی (انحصاری) ارائه نامه نمایندگی الزامی میباشد .

دعوت به همکاری
یک شرکت معتبر تولیدی در راستای توسعه پروژه های جاری خود از مدیران پروژه با حداقل تجربه ۱۰ سال سابقه مرتبط در زمینه های ۱- تولید کیک ، ۲- تولید بیسکوئیت ، ۳- تولید شکلات ، ۴- تولید خوراک دام ، ۵- تولید آرد دعوت می نماید تا رزومه کاری خود را به آدرس الکترونیکی employment.1391@gmail.com ارسال نمایند .

فراخوان ارزیابی کیفی پیمانکاران
سابیر
شرکت سابیر در نظر دارد طی برگزاری مناقصه بخش‌هایی از عملیات یکی از پروژه‌های خود واقع در استان آذربایجان‌شرقی را پس از ارزیابی کیفی پیمانکاران که دارای گواهی صلاحیت رتبه ۲ و ۳ رشته آب می‌باشند واگذار نماید، لذا شرکت‌های علاقمند جهت اطلاع از شرایط به وب سایت شرکت سابیر www.sabir.ir مراجعه نمایند.

آگهی مزایده
یک واحد ملکی (با ۲ پلاک ثبتی) به طور همزمان به عرصه ۴۱۹/۸۰ مترمربع و اعیان حدوداً ۴۵۹مترمربع به فروش می‌رسد:
آدرس: سقز، بلوار کردستان، پایین‌تر از بانک کشاورزی جنب کوچه کاوان پلاک ۲
تلفن تماس جهت بازدید: ۰۹۱۸۸۷۱۵۲۶۵
زمان بازدید: از ۹۰/۳/۱ لغایت ۹۰/۳/۷
روزهای زوج از ۸ صبح تا ۸ شب
روزهای فرد از ۸ صبح تا ۲ بعدازظهر

باغ شهر آرین
آلودگی هوا = خطر مرگ
شهرکی مدرن در خوش آب و هواترین منطقه بالای کردان کرج
با کلیه امکانات رفاهی
www.ariangardencity.com
رشد سرمایه در کوتاه مدت
باغات ۵۰۰۰ متری با پروانه ساخت
دریاچه مصنوعی ، انواع زمینهای بازی ، مانژ اسب سواری
پیشنهاد ما به شما بازدید از این مجموعه رویایی است
رستوران شناور استثنائی روی دریاچه و کافه تریا، آماده پذیرایی
پاسخگوی ۲۴ ساعته ۲۲۲۹۶۹۵۴ - ۲۲۸۲۲۷۱۹

بررسی توجیهات دولت و مجلس در خصوص ادغام وزارتخانه‌ها

بازی با کلمات

کاهش تعداد وزارتخانه‌ها از طریق ادغام، موضوع نه‌چندان پیچیده‌ای است که در ماده ۵۳ برنامه پنجم توسعه پیش‌بینی شده و پیش از این نیز مسبوق به سابقه بوده است. با این حال اصرار دولت بر اجرای برداشت خود از این ماده و عدم‌وجود تعامل کافی میان دولت و مجلس، این موضوع ساده را به یکی از چالش‌برانگیزترین مسائل میان مجلس و دولت از زمان روی کار آمدن دولت دهم مبدل کرده است. از سویی دولت مدعی است قانون مصوب مجلس را اجرا کرده و از این حیث نباید به آن خرده گرفت و از سوی دیگر مجلس، دولت را به قانون‌گریزی و عدم‌رعایت مصالح کشور متهم می‌کند. از این‌رو به‌نظر می‌رسد بررسی استدلال‌های دو طرف می‌تواند در قضاوت صحیح درخصوص چرایی وقوع تنش‌های اخیر مؤثر باشد.

آرش کارآزما

ماده ۵۳ برنامه پنجم توسعه کشور که این روزها به موضوع اصلی اختلاف نظر میان مجلس و دولت تبدیل شده، در همان زمان تصویب نیز نگرانی‌هایی را در میان اهالی بهارستان برانگیخته بود. در این ماده تصریح شده است: «دولت مکلف است یک یا چند وزارتخانه را به‌نحوی در وزارتخانه‌های دیگر ادغام نماید که تا پایان سال دوم برنامه تعداد وزارتخانه‌ها از ۲۱ وزارتخانه به ۱۷ وزارتخانه کاهش یابد.» در واقع نمایندگان ملت، نگران بودند دولت که پیش از این در مواردی مانند اجرای قانون هدفمندی یارانه‌ها و بودجه نشان داده بود چندان دغدغه جلب نظر مجلس را ندارد، در اجرای این قانون نیز به گونه‌ای عمل کند که نظر مجلس و نیت اصلی تصویب قانون تأمین نشود.

تبصره‌ای که به کار نیامد

ابراز نگرانی نمایندگان در نهایت به افزوده شدن تبصره‌ای ذیل ماده ۵۳ انجامید؛ تبصره‌ای که ظاهرا باید دولت را ملزم به ارائه لایحه وظایف و اختیارات وزارتخانه‌های ادغام شده به مجلس کند اما تاکنون نتایج مورد نظر مجلس را در پی نداشته است. مطابق تبصره ماده ۵۳ «وظایف و اختیارات وزارتخانه‌های جدید با پیشنهاد دولت به تصویب مجلس شورای اسلامی می‌رسد». این نگرانی البته چندان هم بی‌مورد نبود چرا که دولت در عمل ثابت کرد مبنایش برای اجرای قانون، برداشت و تفسیر خود از آن است. از این‌رو در حالی که طبق قانون، ۲ سال برای ادغام وزارتخانه‌ها فرصت داشت ترجیح داد در مدتی کمتر از ۳ ماه از تصویب نهایی قانون برنامه پنجم، تکلیف وزارتخانه‌های مشمول طرح ادغام را یکسره کند. آن هم بدون جلب نظر مجلس!

داستان وزارت راه

شاید بتوان ادعا کرد سریال ادغام‌های ناگهانی وزارتخانه‌های کلیدی از زمان استیضاح وزیر راه کلید خورد. آنجایی که رئیس جمهور که حاضر نشده بود برای دفاع از وزیرش به مجلس برود، بلافاصله پس از رأی آوردن استیضاح بهبهانی با غیرقانونی خواندن استیضاح، اعلام کرد قصد معرفی وزیر برای وزارتخانه راه و ترابری را ندارد، چرا که قانون برنامه پنجم به دولت اجازه ادغام برخی از وزارتخانه‌ها را داده است و براساس تصمیم دولت وزارت راه با وزارتخانه دیگری ادغام خواهد شد. پس از آن نیز احمدی‌نژاد با معرفی نیکزاد که همزمان تصدی وزارت مسکن را بر عهده داشت، به‌عنوان سرپرست وزارت راه، نشان داد دولت در اجرای نظر خود مصمم است. این در حالی بود که مجلس همچنان منتظر است تا با پایان مهلت ۳ ماهه سرپرستی نیکزاد بر این وزارتخانه، وزیر جدیدی از سوی احمدی‌نژاد معرفی شود.

برداشت‌های متفاوت از قانون

انتظار برای معرفی وزیر راه و ترابری از آن جهت است که براساس نظر مجلس، دولت مکلف است پیش از ادغام وزارتخانه‌ها، لایحه شرح وظایف و اختیارات وزارتخانه جدیدی که از ادغام به‌وجود خواهد آمد را به مجلس ارائه و به تصویب برساند. براساس این دیدگاه، وزارتخانه جدید تا زمانی که تصویب مجلس را نداشته باشد قانونی نیست و بنابراین از آنجایی که وزارتخانه جدید قانوناً تشکیل نشده، وزارتخانه‌های سابق کماکان موجودیت داشته و باید به فعالیت خود ادامه دهند.

با این حال معاون حقوقی رئیس جمهور نظر دیگری دارد و معتقد است: با توجه به ادغام وزارتخانه راه و ترابری در وزارت مسکن و شهرسازی دیگر نیازی به معرفی وزیر راه برای تصدی این وزارتخانه نیست.

دولت همچنین معتقد است با توجه به اینکه وزیر وزارتخانه جدید پیش‌تر از مجلس رأی اعتماد گرفته، دیگر نیازی به حضور در مجلس و اخذ مجدد رأی اعتماد نیست. با این حال مجلسیان معتقدند وزرای کنونی برای شرح وظایف و اختیارات موجود رأی اعتماد گرفته‌اند و مجلس صلاحیت آنان را برای وزارتخانه‌های موجود تأیید کرده و اکنون که قرار است وزارتخانه جدیدی با شرح وظایف جدید تشکیل شود، باید صلاحیت وزرای پیشنهادی برای این وزارتخانه‌های جدیدالتأسیس مجددا مورد بررسی قرار گیرد.

عزل یا پایان ماموریت؟!

کش‌مکش‌های میان مجلس و دولت بر سر چگونگی ادغام وزارتخانه‌ها ادامه داشت تا اینکه سرانجام شورای نگهبان با ارائه تفسیر اصل ۱۳۳ قانون اساسی وارد میدان شد. اصل ۱۳۳ قانون اساسی تصریح دارد: «تعداد وزیران و حدود اختیارات هر یک از آنان را قانون معین می‌کند». با این حال سخنگوی شورای نگهبان نظر این شورا را اینگونه اعلام کرد که «قطعاً برای هر گونه تغییر به‌منظور ادغام وزارتخانه‌ها، باید از مجلس شورای اسلامی مجوز گرفته و لایحه ساختار جدید و نیز وزیر جدید به مجلس ارائه و معرفی شود».

هرچند اصل ۱۳۳ آنقدر صراحت دارد که نیازی به تفسیر آن نبود، اما تصور می‌شد ورود شورای نگهبان که تنها مرجع قانونی تفسیر قانون اساسی است به ماجرای ادغام، خط پایانی باشد بر اختلاف برداشت‌های موجود. اما اعلام ناگهانی «پایان ماموریت» ۳ وزیر وزارتخانه‌های نفت، صنایع و رفاه نشان داد دولت همچنان بر رأی خود مبنی بر اینکه ابتدا ادغام صورت گیرد و سپس لایحه ادغام تقدیم مجلس شود – تا به نوعی مجلس در عمل انجام‌شده قرار گیرد – اصرار دارد. این «عزل» یا همان به تعبیر دولت «پایان ماموریت» البته با استناد به همان ماده ۵۳ معروف صورت گرفت؛ موضوعی که با مخالفت صریح مجلس مواجه شد. محمدرضا باهنر، معاون نظارت مجلس در نامه‌ای عنوان کرد: رئیس جمهور می‌تواند وزرای خود را عزل کند اما نه با استناد به ماده ۵۳ قانون برنامه پنجم. وی البته بار دیگر بر این نکته نیز تأکید کرد که هیچ عزلی ضرورت ندارد و هیچ وزارتخانه جدیدی تأسیس نمی‌شود مگر آنکه شرح وظایف و اختیارات وزارتخانه‌های جدید به تصویب مجلس برسد.

سرنوشت یک ملت مهم‌تر از آن است که بتوان آن را با معانی کلمات گره زد

به‌نظر می‌رسد احمدی‌نژاد سعی دارد با استفاده از عبارت «پایان ماموریت» به جای «عزل» یا «برکناری» به نوعی اصل ۱۳۶ قانون اساسی و محدودیتی را که براساس آن برای تغییر نیمی از وزیران دارد، دور بزند. براساس این اصل، درصورتی که پس از ابراز اعتماد مجلس به دولت نیمی از هیأت‌وزیران تغییر کند باید مجددا از مجلس شورای اسلامی برای هیأت وزیران تقاضای رأی اعتماد کند. با این حال به‌نظر می‌رسد کلمه «تغییر» که در نگارش این اصل به کار رفته اعم از عزل، برکناری، استیضاح، استعفا، فوت، بازنشستگی و حتی عبارت خلق‌الساعه «پایان ماموریت» باشد و از این حیث دولت از به‌کارگیری آن طرفی نخواهد بست.

واژه‌های سرنوشت ساز

بازی دولت با کلمات و عبارات به همین جا ختم نمی‌شود. دولت پیش از این نیز با استناد به درج کلمه «در» در عبارت «به‌نحوی در وزارتخانه‌های دیگر ادغام نماید» ماده ۵۳ قانون برنامه پنجم اعلام کرد وزارتخانه‌های راه، رفاه، صنایع و نفت را «در» وزارتخانه‌های مسکن، کار، بازرگانی و نیرو ادغام کرده، نه «با» وزارتخانه‌های مذکور و بنابر این وزارتخانه‌های مقصد همچنان در جای خود باقی هستند و تنها شرح وظایف جدیدی به آنها محول شده است.

دولت همچنین با استناد به عبارت «به‌نحوی» در عبارت «به‌نحوی در وزارتخانه‌های دیگر ادغام کند» مدعی است نحوه ادغام مطلقا در اختیار دولت قرار گرفته و دولت مختار است با صلاحدید خود وزارتخانه‌هایی را در وزارتخانه‌های دیگر ادغام و سپس شرح وظایف را به مجلس ارائه کند. با این حال احمد توکلی معتقد است عبارت «به‌نحوی» به تعداد وزارتخانه‌ها برمی‌گردد و معنای آن این است که دولت مختار است دو یا چند وزارتخانه را با هم ادغام کند و از این حیث محدودیتی ندارد اما در خصوص اینکه کدام وزارتخانه‌ها ادغام می‌شوند دولت تنها مجاز به ارائه پیشنهاد است و تصویب آن در صلاحیت دولت نیست. دولت همچنین از ابهامی که در تبصره ماده ۵۳ وجود دارد و در آن به صراحت اعلام نشده ترتیب ادغام و ارائه لایحه به چه نحوی باید باشد به نفع خود استفاده کرده و معتقد است می‌تواند ابتدا وزارتخانه‌ها را ادغام و سپس شرح وظایف و اختیارات آنها را به تصویب مجلس برساند. اما مجلس معتقد است عدم تصریح ترتیب به‌دلیل آن است که منطق و عقل حکم می‌کند ابتدا باید ادغام به تصویب مجلس برسد و سپس وزارتخانه جدید تشکیل شود. چرا که ممکن است مجلس با پیشنهاد دولت مخالفت کند و در این صورت مشخص نیست تکلیف وزارت ادغام شده چه خواهد شد.

بررسی دلایل و استنادات دولت و مجلس گویای دو واقعیت است؛ اول آنکه متأسفانه مجلس در نگارش مفاد قانون دقت و تخصص کافی نداشته و با اشتباهات فاحشی که در دنیای سیاست از آن به گاف تعبیر می‌شود امکان برداشت نادرست از قانون را به دولت داده است و دوم آنکه دولت نیز با دستاویز قرار دادن اشتباه مجلس از آن به سود منافع خود بهره‌برداری کرده است؛ منافعی که به‌نظر نمی‌رسد به‌دلیل اخلالی که در عملکرد ۸ وزارتخانه مهم کشور ایجاد کرده و وقت و انرژی دو قوه مهم کشور را مصروف خود کرده است، چندان با منافع ملی سازگار باشد. با این همه آنچه مسلم است اینکه دولت چنانچه در تفسیر قانون با ابهام مواجه است بهتر است به جای تفسیر لفظی قانون که نازل‌ترین نوع تفسیر است، به روح کلی قوانین و برتر از آن خود قانونگذار که حی و حاضر است مراجعه کند. چرا که سرنوشت یک ملت مهم‌تر از آن است که بتوان آن را با معانی کلمات گره زد.

دریچه

محمد چشمه چراغی

برنامه‌محوری فراموش نشود

این روزها ادغام وزارتخانه‌های مختلف به چالشی جدید میان دولت و مجلس تبدیل شده است. هرچند در اصل ضرورت ادغام وزارتخانه‌ها و کوچک‌سازی دولت تردیدی وجود ندارد، اما نحوه انجام این ادغام‌ها واکنش جدی نمایندگان مجلس را به همراه داشت.

ادغام وزارتخانه‌ها که در متن لایحه برنامه پنجم آمده است، پیش از این نیز مطرح شده بود اما به‌دلیل ابهاماتی معطل ماند تا اینکه در جلسه ۱۳ آذرماه ۸۹ در کمیسیون تلفیق مجلس مورد بازبینی قرار گرفت.

نمایندگان عضو کمیسیون تلفیق مصوب کردند که دولت باید در ۲ سال اول اجرای قانون برنامه پنجم با ادغام برخی وزارتخانه‌های موجود، تعداد آنان را از ۲۱ وزارتخانه کنونی به ۱۷ وزارتخانه کاهش دهد. اگرچه تا اینجای مصوبه در گزارش اولیه کمیسیون تلفیق هم آمده بود، اما ایرادی در صحن علنی به آن گرفته شد که در جلسه سیزدهم آذر کمیسیون تلفیق مرتفع شد. ایراد نمایندگان به این بود که دولت باید پس از ادغام وزارتخانه‌ها و کاهش ۴ وزارتخانه، برای تشکیل وزارتخانه‌های جدید، شرح وظایف جدیدی تعیین کند و آن را به تصویب مجلس برساند. در حقیقت، نگرانی نمایندگان از مصوبه اولیه تلفیق این بود که دولت برای تأسیس وزارتخانه‌های جدید، از مجلس مصوبه‌ای نخواهد و حتی با انتصاب یکی از وزرا در رأس وزارتخانه جدید، برای او دوباره رأی اعتماد نگیرد. به همین دلیل در جلسه کمیسیون تلفیق اینچنین مصوب شد که «دولت مکلف است یک یا ۴ وزارتخانه را با حفظ اختیارات قانونی به‌نحوی در وزارتخانه‌های دیگر ادغام نماید که تا پایان سال دوم برنامه تعداد وزارتخانه‌ها از ۲۱ وزارتخانه به ۱۷ وزارتخانه کاهش یابد. وظایف و اختیارات وزارتخانه‌های جدید به تصویب مجلس خواهد رسید.»

به این ترتیب، طبق قانون دولت هم باید شرح وظایف وزارتخانه جدید را برای کسب مجوز به مجلس بفرستد و هم برای وزیر جدید ولو اینکه در حلقه وزرای کنونی‌اش باشد، رأی اعتماد مجدد بگیرد. این روزها اما شواهد نشان می‌دهند نگرانی ۵ ماه پیش مجلسیان بی‌مورد نبوده است! چرا که دولت پس از اقدام به ادغام وزارتخانه‌ها و تعیین سرپرست برای ۲ وزارتخانه مدغم، هنوز شرح وظایف وزارتخانه‌های جدید را تدوین نکرده است در حالی که طبق قانون، ابتدا باید شرح وظایف این وزارتخانه‌ها به تصویب مجلس می‌رسید. البته این نخستین باری نیست که در لابه‌لای اقدامات و تلاش‌های دولت، چنین نقایصی که ریشه در فقدان رویکرد «قانونگرایی» و «برنامه‌محوری» دارد، مشاهده می‌شود. مثالی دیگر برای حرکت و اقدام بدون برنامه، طرح پزشک خانواده است که در عین مثبت‌بودن اصل طرح، به‌علت فقدان برنامه‌ریزی صحیح و علمی، در ابتدای اجرا، زمینگیر شده و انتقاد جدی نمایندگان و کارشناسان را برانگیخته است. شاهد مثال دیگر، طرح ادغام سازمان ملی جوانان با سازمان تربیت بدنی برای تشکیل وزارت ورزش و جوانان است که این طرح هم به‌علت عدم تمکین دولت به رأی مجلس، کماکان بین اعلام و اجرا معلق است!

در اهمیت توجه دولت‌ها به رویکرد قانونگرایی و برنامه‌محوری تردیدی نیست؛ تا جایی که حتی برخی صاحب‌نظران معتقدند «برنامه‌محوری» باید هم استراتژی دولت باشد هم تاکتیک آن. بر این مبنا، قدرت برنامه‌محوری به حدی است که می‌تواند تلفیق کارآمدی از «استراتژی-تاکتیک» را ایجاد کند. در حقیقت، دولت‌ها در کشورهای توسعه‌یافته برای تبدیل وضعیت دولت از «دولت ماشینی» به «دولت استراتژیک» دست به دامان «برنامه‌محوری» می‌شوند. اما اینکه چرا در موضوع ادغام وزارتخانه‌ها، هنوز شرح وظایف برای هر وزارتخانه جدید نوشته و به مجلس ارائه نشده است، باید به این نکته اشاره کرد که اگر مطالعه کافی و کارشناسانه در این مورد انجام می‌شد، قطعاً شرح وظایف وزارتخانه‌های جدید پیش از معرفی وزرای جدید به دست نمایندگان مجلس می‌رسید. دولت‌ها برای رسیدن به آرمان‌ها و اهداف خود چاره‌ای جز اتخاذ مسلک برنامه‌محوری ندارند و برای برنامه‌محوربودن، چاره‌ای جز انجام مطالعات تخصصی روی طرح‌ها و پروژه‌ها نیست.

آگهی شناسایی و ارزیابی کیفی پیمانکاران

به منظور رعایت اصل رقابت بین تمام مناقصه‌گران صلاحیت‌دار، توانمند و باسابقه، شرکت علائم راهنمایی و فنی ایران (عرف ایران) در نظر دارد نسبت به ارزیابی کمی و کیفی پیمانکاران جهت ۱ ـ خرید، حمل، نصب و جمع‌آوری پل عابر پیاده، پوشش و قطعات تکمیلی پل عابر پیاده، انواع دکل فلزی، سرپناه ایستگاه اتوبوس و پل فلزی روی انهار، انواع نرده ایمنی فلزی، انواع علائم و تجهیزات ترافیکی و گاردریل ۲ ـ خرید انواع رنگ ترافیکی، انواع شبرنگ ترافیکی، بشکه ایمنی، استوانه ارتجاعی، گل گاردریل، چشم گربه‌ای، ریل و زوار آلومینیومی، ریل گالوانیزه و انواع تابلوهای انتظامی اقدام نماید.

لذا از کلیه شرکتهای متقاضی دعوت می‌شود از تاریخ این آگهی به مدت یک هفته‌کاری جهت دریافت اسناد ارزیابی کیفی به دفتر مرکزی این شرکت واقع در تهران خیابان شریعتی، بالاتر از چهارراه مطهری، جنب پمپ‌بنزین، کوچه کلاته، پلاک ۲۰ مراجعه نموده و اسناد مربوطه را دریافت و پس از تکمیل همراه با سایر مدارک خواسته شده حداکثر تا پایان وقت اداری روز چهارشنبه مورخ ۹۰/۳/۴ به آدرس مذکور قسمت معاونت بازرگانی تسلیم نمایند.

ضمناً مناقصه‌گران جهت هرگونه پاسخگویی به سؤالات می‌توانند با شماره تلفن ۸۸۴۳۶۸۲۵ - ۰۲۱ تماس حاصل فرمایند.

شرکت علائم راهنمایی و فنی ایران (عرف ایران)

دعوت به همکاری

یک شرکت فعال در صنعت نفت و گاز از کارشناسان مشروحه ذیل جهت فعالیت در دفتر تهران با حقوق و مزایای مکفی دعوت به همکاری می‌نماید:

ردیف	عنوان شغلی	مدرک تحصیلی	سوابق کاری
۱	کارشناس تدارکات کالا	لیسانس مرتبط و بالاتر	حداقل ۵ سال سابقه مرتبط در صنعت نفت
۲	مسئول فنی انبار	لیسانس مرتبط و بالاتر	حداقل ۱۰ سال سابقه مرتبط در حفاری چاه‌های نفت و گاز
۳	کارشناس مهندسی مکانیک	لیسانس مرتبط و بالاتر	حداقل ۵ سال سابقه مرتبط در حفاری چاه‌های نفت و گاز
۴	کارشناس شیمی	لیسانس مرتبط و بالاتر	حداقل ۵ سال سابقه مرتبط در زمینه مواد گل و افزودنی‌های سیمان حفاری

از واجدین شرایط تقاضا می‌گردد حداکثر تا تاریخ ۱۳۹۰/۲/۲۹ رزومه شغلی و تحصیلی خود را به آدرس Tejaratpasargad@yahoo.com ارسال نمایند.

آگهی مناقصه عمومی
(یک مرحله‌ای)

صندوق رفاه دانشجویان وزارت علوم، تحقیقات و فناوری در نظر دارد انجام امور پشتیبانی (خدمات نظافتی و پذیرایی) خود را در سال ۱۳۹۰ از طریق مناقصه عمومی (به شرح ذیل) به پیمانکار دارای صلاحیت و رتبه‌بندی از وزارت کار و امور اجتماعی واگذار نماید:

■ **۱ ـ مهلت و محل دریافت اسناد مناقصه:**
از روز شنبه مورخ ۱۳۹۰/۲/۳۱ لغایت پایان وقت اداری روز یکشنبه مورخ ۱۳۹۰/۳/۸ در محل صندوق رفاه دانشجویان واقع در تهران خیابان شهید بهشتی ـ خ پاکستان ـ کوچه دوم ـ پلاک ۵ ـ طبقه سوم امور اجرایی ـ تلفن ۸۸۷۳۹۲۱۸-۸۸۷۳۸۴۸۸

■ **۲ ـ محل و زمان تسلیم پیشنهاد قیمت و تاریخ گشایش آن:**
حداکثر تا پایان وقت اداری روز دوشنبه مورخ ۱۳۹۰/۳/۲۳ و محل آن نشانی مندرج در بند یک و زمان گشایش پاکت پیشنهادی در ساعت ۱۰ صبح روز چهارشنبه مورخ ۱۳۹۰/۳/۲۵ و در محل مندرج در بند یک.

■ **۳ ـ نوع و میزان تضمین شرکت در مناقصه:**
میزان سپرده شرکت در مناقصه ۲۰,۰۰۰,۰۰۰ (به‌عدد) بیست میلیون (به حروف) ریال می‌باشد که می‌بایست به صورت ضمانت‌نامه بانکی یا واریز نقدی به حساب شماره ۷۸۲۰۲۸۰۰۳۶ نزد بانک تجارت شعبه دولتی کد ۴۰۰ به نام صندوق رفاه دانشجویان.

■ **۴ ـ مدارک مورد نیاز جهت دریافت اسناد مناقصه:**
۱ ـ ۴ ـ ارائه فیش واریزی به مبلغ ۵۰,۰۰۰ ریال به حساب شماره ۹۸۰ خزانه نزد بانک مرکزی ایران قابل واریز در کلیه شعب بانک ملی ایران به عنوان هزینه شرکت در مناقصه.
لازم به ذکر است وجه مذکور بعداً تحت هیچ عنوان مسترد نخواهد شد.
۲ ـ ۴ ـ ارائه معرفی‌نامه کتبی نماینده شرکت.

■ **۵ ـ هزینه انتشار آگهی به عهده برنده مناقصه خواهد بود.**

امور اجرائی صندوق رفاه دانشجویان
(وزارت علوم، تحقیقات و فناوری)

آگهی مزایده عمومی
«شماره ۹۰/۰۱»

مؤسسه‌ای در نظر دارد اموال مشروحه ذیل را از طریق مزایده عمومی به فروش برساند، متقاضیان می‌توانند جهت بازدید و دریافت فرم شرایط شرکت در مزایده در زمان و محل اعلامی مراجعه و یا جهت کسب اطلاعات بیشتر با شماره تلفن‌های ۳۴۶۱۳۰۶ و ۳۴۷۷۸۸۹ - ۰۴۴۱ و یا تلفن همراه ۰۹۱۴۱۴۱۸۲۸۲ تماس حاصل نمایند.

الف) وسایط نقلیه موتوری:

ردیف	نوع وسیله نقلیه	تعداد	توضیحات	آدرس محل بازدید
۱	انواع خودرو سبک و سنگین	۳۲ دستگاه	تعداد ۲۹ دستگاه قابل سرویس‌دهی و ۳ دستگاه اوراقی می‌باشد و قیمت کارشناسی خودروها نیز بر روی شیشه جلو نصب گردیده است	ارومیه، جاده دریا، نرسیده به زندان مرکزی، روبروی شرکت اروم دشت

ب) سایر اقلام منقول:

ردیف	نوع اموال	تعداد	قیمت پایه (به ریال)	آدرس محل بازدید
۱	تیغه بلدوزر	۱ عدد	۱۳/۹۵۰/۰۰۰ ریال	ارومیه، جاده دریا، نرسیده به زندان مرکزی، روبروی شرکت اروم دشت
۲	قطعه آهنی U شکل	۱ عدد	۱/۸۰۰/۰۰۰ ریال	

زمان بازدید:
به مدت ۷ روز اداری از تاریخ ۹۰/۲/۲۸ لغایت ۹۰/۳/۴ (ساعت ۹ صبح الی ۱۶ بعدازظهر)

آدرس محل بازدید:
ارومیه، جاده دریا، نرسیده به زندان مرکزی، روبروی شرکت اروم دشت
توجه: هزینه انتشار آگهی و سایر هزینه‌های برگزاری مزایده بر عهده برنده مزایده خواهد بود.

جهان‌نما

تنها راه پیش روی دیکتاتور یمن

علی عبدالله صالح رئیس‌جمهوری است که بیش از ۳۰ سال بر یمن حکومت کرده‌است. ۳ماه است که توفان تظاهرات سراسر این کشور را فراگرفته و اکثریت مردم خواستار برکناری او و خروج از کشور شده‌اند. او در این مدت توانسته در کاخ ریاست‌جمهوری باقی بماند و با حیله‌گری و مانور عده معدودی از هوادارانش تا به‌حال قادر شده تا اندازه‌ای وضعیت را به سود خودش تغییر دهد و امید مردم را برای ایجاد تغییر به یأس تبدیل کند.

کشورهای حاشیه خلیج‌فارس طرحی ارائه داده‌اند که به موجب آن رئیس‌جمهور یمن اختیارات خود را به معاونش واگذارد و در مقابل به همراه خانواده‌اش از پیگرد قضایی به اتهام فساد یا قتل ده‌ها یمنی مصون بماند.

نکته شگفت اینجاست که علی عبدالله صالح با همه طرح‌های ارائه شده برای برکناری‌اش مخالفت نمی‌کند منتها به هیچ‌یک از آن طرح‌ها نیز پایبندی نشان نمی‌دهد و مرتباً برای اتلاف وقت سعی می‌کند درخواست تعدیل در آن طرح‌ها را بکند یا اینکه بندهای جدیدی بر آن بیفزاید و معمولاً در بیشتر اوقات، پیروزی با اوست.

کشورهای عرب حاشیه خلیج‌فارس پس از اینکه مطمئن شدند طرح جدید مورد پذیرش علی عبدالله صالح قرار گرفته است، دو طرف را برای حضور در ریاض فراخواندند و فضای خوش‌بینی برای پایان دادن به خونریزی همه‌جا را فراگرفت؛ اما باز هم در لحظه آخر صالح خلف وعده کرد و گفت که معاونش را به اجلاس می‌فرستد و به این ترتیب نشست ریاض برگزار نشد. این همه حیله‌گری رئیس‌جمهور یمن باعث شد تا قطر که یکی از میانجیگران فعال این مناقشه بود، از میانجیگری کناره‌گیری کند.

عبداللطیف الزیانی دبیرکل شورای همکاری خلیج‌فارس طی روزهای آینده به صنعا خواهد رفت تا اینکه طرح ارائه‌شده را بار دیگر با علی عبدالله صالح و مخالفانش مورد بحث و بررسی قرار دهد.

علی عبدالله صالح در مانور دادن بسیار مهارت دارد و برخی او را روباه توصیف می‌کنند چون اعصابی قوی دارد و می‌تواند خود را بسیار صبور نشان دهد و شاید این امر همان عامل اصلی برای باقی ماندن او در کشوری باشد که عادات و رسوم قبیله‌ای بر آن حاکم است و مرکز اصلی رد و بدل شدن سلاح است. او بر کشوری حکومت می‌راند که جنگ‌ها و توطئه‌ها مدت ۳۲سال است که در آن جریان دارد و شخص علی عبدالله صالح بارها توانسته از ترورها جان سالم به در برد.

شاید بزرگ‌ترین برگ برنده علی عبدالله صالح ترس کشور پادشاهی عربستان سعودی و ایالت متحده آمریکا باشد زیرا این دو کشور می‌ترسند که با رفتن او، در این کشور شکافی حاصل شود و تندروها جایگزین شوند و سازمان القاعده در آنجا بیش از حد قدرتمند شود. سومالی پس از فروپاشی حکومت به محلی مناسب برای القاعده و گروه‌های شبه‌نظامی و به عامل تهدید کشتی‌های دریانوردی تجاری تبدیل شد و عربستان و آمریکا اکنون نگران هستند که پس از رفتن علی عبدالله صالح، یمن به سومالی دیگری بدل شود.

بی‌شک علی عبدالله صالح برگ‌های برنده خود را از دست داده است و پس از پیوستن صادق الحمر شیخ قبیله حاشد، از قبایل مهم یمن به مخالفان، او حمایت قبیله‌ای را نیز از دست داده و تنها راه باقیمانده خروج شرافتمندانه است و اگر چنین موردی را بپذیرد بی‌شک بزرگ‌ترین دستاورد برای او و کشور یمن خواهد بود و دستاورد عظیم دیگر محقق شدن وحدت ملی در یمن است.

القدس العربی

ترجمه: سید محسن ساری

پایه‌های لرزان شینگن

هجوم سیل مهاجران شمال آفریقا به مرزهای اروپا در پی ناآرامی‌های اخیر در این منطقه، اتحادیه اروپا را به فکر تغییر قوانین مهاجرت و عبور و مرور انداخته است

ادامه از صفحه ۷

شمال آفریقا، کابوس شینگن

صرف‌نظر از تفاوت‌های عمده در دیدگاه‌های سیاسی و حزبی در رابطه با گسترش شینگن، مرزهای اروپایی در پی مهاجرت بی‌رویه شهروندان کشورهای شمال آفریقا در معرض آزمون دشواری قرار گرفت و سیل عظیم این مهاجران در روابط کشورهای همسایه اروپایی هم تاثیری منفی گذاشت. در ابتدا و به رغم تنش‌های ایجاد شده میان ایتالیا و فرانسه در مورد هزاران هزار مهاجر آفریقایی که وارد خاک کشورهای اروپایی شده‌اند، سسیلیا مالستروم، مسئول امور مهاجرت و پناهندگی در کمیسیون اروپا، هرگونه تغییر در محدوده شینگن را تکذیب و این اقدام را خطرناک توصیف کرده بود. این محدوده ۲۵ کشور قاره اروپا را در برمی‌گیرد و ۴۰۰میلیون شهروند اروپایی اجازه رفت‌وآمد بدون پاسپورت داخل این کشورها را دارند. اما در پی اختلاف نظرهای ایجاد شده میان کشورهای مختلف و اظهارنظرهای تند برخی از مقامات عالی‌رتبه کشورها از جمله روبرتو مارونی، وزیر کشور ایتالیا، مبنی بر ضرورت خروج این کشور از اتحادیه اروپا، بحث در مورد اینکه آیا اعمال تغییرات در قوانین مربوط به شینگن به معنای زیر سوال بردن ماهیت اصلی اتحادیه اروپاست، بالا گرفت.

بعد از اینکه دولت برلوسکنی در متقاعد کردن دیگر کشورهای این قاره برای همکاری با ایتالیا و صدور اقامت‌های موقت برای مهاجران خارجی شکست خورد و اتحادیه اروپا پیشنهاد ایتالیا در این زمینه را نپذیرفت، دولت رم به تنهایی تصمیم به صدور اقامت‌های موقت و مدارک لازم سفر برای مهاجران آفریقایی گرفت که این اقدام خشم فرانسه، آلمان و بلژیک را برانگیخت. اگرچه باروسو، رئیس کمیسیون اروپا این اقدام دولت برلوسکنی را توجیه‌پذیر دانست ولی دیگران این رفتار را خیانت به قوانین اروپا دانسته و عده‌ای دیگر این ترفند وزارت کشور ایتالیا را سیاستی برای جمع‌آوری آرا به نفع حزب «لگانورد» دانستند و مارونی، وزیر کشور ایتالیا را به سوءاستفاده از مهاجران آواره تونسی متهم کردند.

اگر مقامات ایتالیایی به دلیل عدم همکاری کشورهای دیگر اروپایی فرضیه جدایی از این اتحادیه را مطرح کردند، در فرانسه مارین لوپن، رهبر حزب جبهه ملی این کشور خواهان بستن مرزها و خروج کشورش از پیمان شینگن شد. فرانسه در اقدامی غیرمنتظره قطارهایی که از ایتالیا به سمت این کشور در حال حرکت بودند را در مرزهای خود متوقف کرد و به مهاجران تونسی که قصد داشتند به جمع اعضای خانواده خود در این کشور بپیوندند، اجازه ورود به خاک فرانسه را نداد. دولت ایتالیا این اقدام فرانسه را سرپیچی از قوانین شینگن عنوان کرد و اتحادیه اروپا در پاسخ به این اعتراض، کنترل قطارها را حق مسلم فرانسه دانست. در همین زمان مقامات سیاسی کشورهای آلمان و اتریش اعلام کردند که آنها هم از رویه فرانسوی‌ها در متوقف کردن مهاجران آفریقایی به خاک کشورهای خود پیروی خواهند کرد.

آشکار شدن ضعف‌های اتحادیه اروپا

از ابتدای سال جاری میلادی تا ۱۹ ماه آوریل، ۳۷قایق حاوی ۲۳۵۸۹ مهاجر تونسی وارد جزیره لامپدوزا ایتالیا شدند. این در حالی است که در همین محدوده زمانی تعداد مهاجران لیبیایی که به سوی سواحل این کشور فرار کرده‌اند ۴۶۰۱نفر از طریق ۱۸ قایق بوده است. بعد از وقوع درگیری‌های داخلی در تونس و شروع جنگ در لیبی، بحث کنترل مهاجران سرزمین‌های شمال آفریقا به عنوان آزمونی جدی برای اعضای اتحادیه اروپا مطرح شد. زمانی که دولت ایتالیا طرح صدور اقامت‌های موقت را به اجرا درآورد، شکاف‌های عمیق داخل اتحادیه نمایان شد. آلمان دلیل اصلی مخالفت خود با این طرح را تعداد زیاد این مهاجران نسبت به بحران‌های دیگر بین‌المللی نظیر آنچه در اواسط دهه ۹۰ میلادی در جنگ بالکان رخ داد، اعلام کرد. دولت این کشور در آن زمان حدود ۵۰۰هزار آواره را بدون هیچ‌گونه اعتراضی در کشور خود پذیرفت، در حالی که تعداد مهاجرانی که به جزیره لامپدوزا سرازیر شده بودند و دولت ایتالیا قصد صدور اقامت موقت برای آنها داشت ۲۳هزار نفر شمارش شدند. تنش میان کشورهای اتحادیه اروپا و عدم کنترل آنچه در شمال آفریقا رخ می‌دهد و فقدان یک تصمیم‌گیری مشخص در مورد عملکرد نظامی در لیبی، حاکی از این است که این اتحادیه در سردرگمی مطلق فرورفته و قادر به سازماندهی رویدادهای گوناگون به طور مستقل نیست. موضع کشورهای اروپایی در مورد عدم صدور اقامت‌های موقت، در واقع حاکی از نوعی بی‌تفاوتی آنها نسبت به مشکلی بود که به طور عمده ایتالیا و جزیره واقع‌شده در جنوب این کشور را در پی فرار مهاجران از شمال آفریقا تهدید می‌کرد. آلمان کشوری که از نظر رشد اقتصاد پیشرفت قابل توجهی دارد، تلاش می‌کند تا قوانین داخلی خود را به دیگر کشورهای اتحادیه تحمیل کند. فرانسه حاضر به پذیرش مهاجران تونسی نیست و دلیل اصلی این کشور و دیگر مخالفان اروپایی با ورود این مهاجران، ریشه در مسائل انتخابات داخلی آنها دارد. موافقت با پدیده مهاجرت و هر نوع سیاست مشابهی، آرای دولت‌های حاکم کنونی را به شکل قابل توجهی کاهش می‌دهد. مردم جوامع اروپایی در این شرایط بحران اقتصادی و رواج بیکاری، به شدت مخالف حضور مهاجران خارجی در سرزمین‌های خود هستند. این عده حتی آرمان‌ها و پروژه‌های آتی زندگی را هم در خطر می‌بینند و از دولت‌های خود خواسته‌اند مانع مهاجرت جوانان این سرزمین‌ها به کشورهای دیگر شوند و قصد دارند مرزهای کشورهایشان را به‌طور کامل بسته نگه دارند.

اتحادیه اروپا موافقت ضمنی‌خود را با بازبینی قوانین مربوط به شینگن اعلام کرده است

اتحادیه اروپا در کنترل شرایط ایجادشده ضعف‌های زیادی نشان داده است. این اتحادیه به مهاجرت به عنوان یک پدیده موقتی می‌نگرد و آن را به صورت یک تغییر عمیق جغرافیایی، انسانی، اقتصادی و سیاسی که در همه جای دنیا رواج یافته، نمی‌پندارد. تمامی دولت‌ها و نهادهای اروپایی در بحران به سرمی‌برند. دولت‌های این اتحادیه همواره نگران سرنوشت انتخابات داخلی هستند و نهادهای گوناگون از مقاومت‌های ملی در هراسند. انتقاد کارشناسان سیاسی در مورد اینکه فرانسه و دولت سارکوزی بنا به دلایل انتخاباتی حاضر به بمباران شهرهای لیبی هستند ولی به همین دلیل از پذیرش مهاجران این کشور در این شرایط ناگوار خودداری می‌کنند، از همین موضوع نشأت می‌گیرد. یک نمونه دیگر از سردرگمی اتحادیه اروپا به پیمان لیسبون مربوط می‌شود. این پیمان در سال ۲۰۰۷ منعقد شده و از دسامبر ۲۰۰۹ به اجرا درآمده است. از این تاریخ تاکنون تغییرات زیادی در اتحادیه اروپا مشاهده شده است. قبل از عقد این پیمان، عمده سیاست‌های مربوط به مهاجرت تنها جنبه داخلی داشتند اما امروز به کل جامعه اروپا مربوط می‌شوند. با این حال هیچ سیاست مشخصی در مورد کشورهای عربی و همکاری و توسعه به چشم نمی‌خورد و هیچ قانونی در مورد پناهندگی و ورود مهاجران تصویب نشده و حتی یک پلیس مشترک مرزی به دلیل عدم منابع کافی برای اعمال چنین سیاستی در نظر گرفته نشده است.

عقب‌نشینی اتحادیه اروپا

اختلاف‌های پدید آمده میان اعضای اتحادیه اروپا در مورد شرایط عبور و مرور مهاجران خارجی در کشورهای این قاره که با تهدید برخی از کشورها در رابطه با خروج از پیمان شینگن همراه شد، راهکارهای تازه‌ای برای حل این مشکل پیش روی اعضای اتحادیه گذاشت؛ از جمله اینکه دولت‌های فرانسه و آلمان پیشنهادی به اتحادیه اروپا دارند که شامل موافقت با اعمال تغییرات موقتی در پیمان شینگن در صورت عدم‌توانایی هر یک از کشورهای عضو این اتحادیه در کنترل مرزهای خود می‌شد و سرانجام بعد از چندین هفته مقاومت، کمیسیون اروپا موافقت خود را با پیش نویس طرح گفت‌وگو در مورد مهاجرت که از سوی سسیلیا مالستروم آماده شده، اعلام کرده و قرار است این هفته و بعد از موافقت کمیسیون اروپا با این پیش‌نویس، این طرح به منظور تصویب نهایی به شورا و پارلمان اروپا فرستاده شود. این بدین معناست که اتحادیه اروپا موافقت ضمنی خود را با بازبینی قوانین مربوط به شینگن اعلام کرده است؛ به‌خصوص که از جمله موارد ذکرشده در پیش‌نویس این لایحه، نحوه جدید اجرای پیمان شینگن به منظور سهولت عبورومرور شهروندان اروپایی از مرزهای کشورها و کنترل بهتر مهاجران غیرقانونی است.

هدف اصلی از اجرای این طرح، اختیار دادن به اتحادیه اروپا برای نظارت کامل بر شرایط در زمانی است که یکی از اعضای این اتحادیه قوانین مربوط به کنترل مرزهای خارجی خود را رعایت نکند یا اینکه با هجوم غیرمنتظره مهاجران خارجی روبه‌رو شود. درواقع این اقدام نوعی حصار محافظتی برای کشورهای عضو پیمان شینگن ایجاد خواهد کرد. ضمن اینکه این لایحه باید ابهامات موجود در اینکه بحث مهاجرت حتی در کشورهای اتحادیه اروپا نوعی تاثیر سیاسی داشته را هم برطرف کند، کما اینکه مهاجرت غیرقانونی از شمال آفریقا در این کشورها موجب شکل گیری بحث‌های ملی‌گرایانه‌ای شده که در برخی موارد به واکنش‌هایی پوپولیستی منجر شدند. کمیسیون اروپا که به دنبال پدیده مهاجرت غیرقانونی در ماه‌های اخیر با بحرانی جدی مواجه شد، در تلاش است تا از این ماجرا که ضعف‌های عمده موجود در بطن قوانین شینگن و اتحادیه اروپا را برملا ساخت، درس عبرتی برای حوادث غیرمنتظره آتی بگیرد.

آگهی تجدید مناقصه عمومی (۳-۹۰)

شهرداری منطقه ۲۱ تهران در نظر دارد ۲ مورد اجرای عملیات به شرح جدول ذیل را از طریق مناقصه عمومی واگذار نماید. بدین‌وسیله از اشخاص حقوقی واجد شرایط جهت شرکت در مناقصه دعوت به عمل می‌آید:

ردیف	موضوع پروژه	برآورد اولیه پروژه (به ریال)	مبلغ سپرده (به‌ریال)	درصد نقدی	درصد غیرنقدی	مدت انجام خدمات
۱	جدول‌گذاری با جداول بتنی پیش‌ساخته در سطح ناحیه سه	۱/۵۰۰/۰۰۰/۰۰۰	۱۵/۰۰۰/۰۰۰	٪۳۶.۵	٪۶۳.۵	شش ماه
۲	نصب و ترمیم سنگدال، جداول و دریچه‌های فلزی در سطح ناحیه سه (کارگاه عمران ناحیه ۳)	۱/۴۰۰/۰۰۰/۰۰۰	۱۴/۰۰۰/۰۰۰	٪۲۸.۵	٪۷۱.۵	شش ماه

■ **الف: محل ارایه خدمات:** در سطح منطقه ۲۱

■ **ب: شرایط متقاضی:** دارا بودن برگه رتبه‌بندی مرتبط با موضوع پروژه و قرارداشتن در لیست پیمانکاران مورد تأیید اداره کل هماهنگی فنی و عمرانی مناطق و سازمانها الزامی می‌باشد.

■ **ج: محل تحویل اسناد و قبول پیشنهادات:** تهرانسر، میدان اصلی تهرانسر، ساختمان مرکزی شهرداری منطقه ۲۱، طبقه سوم امور قراردادها (با ارائه معرفی‌نامه از شرکت‌های مربوطه).

■ **د: میزان سپرده نقدی:** مبلغ سپرده شرکت در مناقصه فقط به صورت نقدی به شرح جدول فوق که بایستی به حساب ۳۲۳۱۲۲۲/۲۱ بانک شهر شعبه تهرانسر، در وجه شهرداری منطقه ۲۱ واریز گردد.

■ **هـ: مهلت دریافت اسناد و قبول پیشنهادات:** حداکثر ظرف ۱۰ روز از درج و انتشار آگهی.

بدیهی است شرکت در مناقصه و ارائه پیشنهاد به منزله قبول شروط و تکالیف مقرر در اسناد مناقصه بوده و برابر ماده ۵ آئین‌نامه معاملات، شهرداری در رد یا قبول یک یا کلیه پیشنهادات مختار می‌باشد. هزینه آگهی به عهده برندگان مناقصه بوده و دارندگان امضا، مجاز و تعهدآور شرکت‌ها می‌بایستی تمامی صفحات، مدارک و اسناد مناقصه موجود در پاکت‌های (الف و ب) را با قید کلمه (قبول است) مهر و امضا، نموده و به‌صورت لاک و مهر شده به‌دبیرخانه‌منطقه‌تحویل نمایند. نظر به اینکه منطقه دارای سیستم مدیریت محیط‌زیست ISo ۱۴۰۰۱ می‌باشد، رعایت موازین زیست‌محیطی برای کلیه شرکت‌کنندگان الزامیست.

روابط عمومی شهرداری منطقه ۲۱

مناقصه عمومی
نوبت اول

■ **دستگاه مناقصه‌گذار:** شهرداری بیرجند

■ **موضوع مناقصه:** انجام امور خدماتی (شامل رفت و روب، جمع‌آوری زباله‌ها و نخاله‌ها و غیره) منطقه یک شهری شهرداری بیرجند بر اساس شرایط و شرح خدمات پیوست

■ **مهلت و محل دریافت اسناد:** متقاضیان می‌بایست حداکثر تا پایان وقت اداری ۹۰/۳/۱۰ جهت دریافت اسناد به آدرس اینترنتی WWW.birjand.ir و یا اداره پیمان و قراردادهای شهرداری مراجعه نماید.

■ **مهلت و محل تحویل اسناد:** متقاضیان می‌بایست پیشنهادات خود پس از تکمیل حداکثر تا پایان وقت اداری ۹۰/۳/۱۲ به آدرس خراسان جنوبی، بیرجند، میدان ابوذر، شهرداری مرکزی، اداره پیمان و رسیدگی تحویل نمایند.

■ تضمین شرکت در مناقصه به مبلغ ۵۵۰،۰۰۰،۰۰۰ ریال به صورت ضمانت‌نامه بانکی در وجه شهرداری بیرجند با اعتبار سه ماهه از تاریخ بازگشایی پاکات و قابل تمدید برای سه ماه دیگر در فرم‌های قابل قبول یا چک تضمینی بانکی معتبر و یا وجه نقد واریز به حساب ۶۰۰۳ بانک رفاه شعبه طالقانی بیرجند

■ تاریخ برگزاری جلسه ارزیابی ۹۰/۳/۱۶ و کمیسیون معاملات ساعت ۱۲ مورخ ۹۰/۳/۱۸ در اداره پیمان قراردادهای شهرداری می‌باشد.

داشتن گواهی صلاحیت و تاییده اداره کار و امور اجتماعی معتبر در این زمینه الزامی می‌باشد.

در صورتی که ظرف مدت مقرر نفر اول و دوم و سوم حاضر به انعقاد قرارداد نشوند ضمانت‌نامه آنها ضبط خواهد شد ضمنا هزینه درج آگهی به عهده برنده مناقصه خواهد بود.

شهرداری در رد یا قبول یک یا کلیه پیشنهادات مختار می‌باشد.

سایر اطلاعات و جزئیات مربوط به این مناقصه در اسناد موجود می‌باشد.

در صورت نیاز به کسب اطلاعات بیشتر با حوزه معاونت خدمات شهری منطقه یک شهرداری بیرجند مراجعه و یا با شماره تلفن: ۳-۲۲۲۲۲۰۰-۰۵۶۱ داخلی ۲۰۶-۲۰۵ تماس حاصل نمایید.

اداره پیمان و قراردادهای شهرداری بیرجند

۹۰۰۰متر باغ سر سبز با فضاسازی زیبا

۳بر با سند
دیوارکشی شده
۲۰۰متر بنا
۱۰۰متر سرایداری
آب و برق اختصاصی
گازکشی شده
۲ خط تلفن
استخر روباز، سرپوشیده
سونا، جکوزی
سالن ورزش
آبنما، آلاچیق
۲عددبرکه
دوربین مداربسته

فروش متری ۲۵۰ هزار معاوضه با مسکونی
تهران (زعفرانیه - محمودیه) ۷۹ - ۲۲۴۲۴۲۷۸

هیجانِ انتخاب
در سال ۱۳۹۰
ادامه دارد ...

در ستایش سپیده

نخستین بزرگداشت شاعره انقلاب و دفاع مقدس امروز و فردا در کاشان برگزار می‌شود

ساکش را بست، چادر مشکی‌اش را سر کرد و جلوی آینه ایستاد تا خودش را مرتب کند. تصویر حیاط در گوشه آینه پیدا بود. یاد گذشته افتاد. تصویر خود را در روزگاری دید که با جثه کوچکش رحل‌های قرآن را در بغل می‌گرفت و یک به یک جلوی دختران هم‌سن‌وسالش که دور تا دور اتاق نشسته بودند می‌گذاشت تا کلاس قرآن مادر شروع شود. در اتاق پنج دری آن سوی حیاط که به اتاق شعر معروف بود، پدر اشعار حافظ را می‌خواند و دوستانش هر از گاهی با صدای احسنت احسنت از این سوی حیاط او را همراهی می‌کردند. جواد گفت: «سرور اعظم! دیرت نشه؟» سرور اعظم با صدای همسرش به خود آمد.

تصویر گذشته از گوشه آینه محو شد. نفس عمیقی کشید و به اتاق بچه‌ها رفت. سودابه و سیامک در خواب ناز فرو رفته بودند. بالای سرشان خم شد و گونه‌هایشان را بوسید و برایشان دعا کرد. در اتاق سعید باز بود، اما کسی در آن نبود. یکه خورد. ناگاه نگاهش به سوی حیاط کشیده شد. سعید را دید که با سینی آب و قرآن و سبزه ایستاده بود. لبخندی همراه با آرامش روی لبانش نقش بست. جواد همسرش را تا در خانه بدرقه کرد. لحظه خداحافظی بود. سرور اعظم به چشمان جواد خیره شد و نگاه هر دو به هم گره خورد. جواد مثل همیشه به او اطمینان داد از بچه‌ها مواظبت می‌کند و گفت: «همیشه همراه تو بوده‌ام و خواهم بود. مطمئنم تأثیر نوشته‌ها و اشعارت کمتر از کار رزمندگان نیست.» سرور اعظم با نگاهی توأم با شرم پاسخ داد: «من هم ایمان دارم که اگه همراهی و همدلی‌های تو نبود، نوشته‌های من رنگ نمی‌گرفت. تو با این ایثار و گذشتی که می‌کنی، تو ثواب این کار با من شریکی.» سرور اعظم قرآن را بوسید، آن را باز کرد، سوره فتح را خواند و دعا کرد. خم شد و از زیر قرآن گذشت. کمی از آب کاسه سفالی نوشید. به چشمان سعید خیره شد و گفت: «می‌دونم خیلی دلت می‌خواد تو این سفر با من به جبهه بیایی، اما زمان امتحانات پایان ساله.

حتما در سفر بعدی تورو با خودم می‌برم.» بغضی در گلوی سعید گره خورده بود، یارای حرف زدن نداشت و مدام لبانش را می‌جوید. اشک روی گونه‌هایش نقش بست. مادر اشک‌های سعید را با دستانش پاک کرد. پیشانی‌اش را بوسید و دوباره از زیر قرآن گذشت. سپیده صبح بود و هوا کمی روشن. سرور اعظم، با گام‌هایی محکم‌تر از قبل در انتهای کوچه با سپیده صبح رهسپار شد. او رفت تا خود سپیده‌ای دیگر شود؛ سپیده‌ای از جنس شعر و ادب و هنر؛ سپیده‌ای در قامت ایثار، وقار و شجاعت.

اعظم‌السادات مسعودی علوی

آیین پاسداشت مقام سرور اعظم با کوچی یا همان سپیده کاشانی که در دوره دفاع مقدس با اشعار و حضورش در جبهه‌ها به رزمندگان ایرانی روحیه می‌بخشید، امروز و فردا با همکاری انجمن آثار و مفاخر فرهنگی استان اصفهان در زادگاهش برپا می‌شود. این نخستین مراسم گرامیداشتی است که برای سپیده کاشانی گرفته می‌شود.

غلامعلی حداد عادل، رئیس فرهنگستان زبان و ادب فارسی و رئیس کمیسیون فرهنگی مجلس، در گفت‌وگو با همشهری، برپایی بزرگداشت سپیده کاشانی را پس از سال‌ها فراموشی اقدامی ارزشمند برمی‌شمرد و می‌گوید: «برخلاف ۳-۲ سال اول انقلاب که اشعار خانم کاشانی مرتب با آهنگ‌های مهیج از صدا و سیما پخش می‌شد، اکنون سال‌هاست که خبر و اثری از او در برنامه‌های رادیو و تلویزیون پیدا نمی‌شود. این روا نیست که یکباره مرکب محو بر نام کسانی کشیده شود که هنر و ذوق خودشان را در آن روزهای سخت به انقلاب تقدیم کردند.»

رئیس فرهنگستان زبان و ادب فارسی خاطرنشان می‌کند: «در انقلاب اسلامی دسترسی ما از میان همه هنرها، به شعر زودتر صورت گرفت. ما قبل از انقلاب تجربه هنری نداشتیم. نیروهای متدین و متعهد نمی‌توانستند در آن فضای آلوده وارد عرصه سینما شوند یا در هنرهایی مانند نمایش و موسیقی تجربه کسب کنند. اما شعر هنری بود که گرچه در اختیار دیگران هم بود ولی ریشه در عرف و سنت و تاریخ و زبان ما داشت و حتی خود امام(ره) هم شاعر بود، به همین دلیل نخستین هنری که در این فضای حماسی به کمک آمد، شعر بود. از همان روزهای قبل از پیروزی انقلاب «خمینی‌ای امام» سروده شد و موقع ورود امام(ره) در فرودگاه مهرآباد خوانده شد که این نخستین پیوند رسمی هنر با انقلاب اسلامی بود.

وی درباره سابقه آشنایی خود با سپیده کاشانی چنین می‌گوید: «از شاعرانی که از همان ماه‌های اول انقلاب با شعر و شخصیتشان آشنا شدیم، خانم سپیده کاشانی بود. دقیقاً یادم نیست که نخستین بار در کجا و به چه مناسبتی با ایشان ملاقات کردم، اما در سال ۱۳۵۸ بنده عضو شورای سرپرستی صدا و سیما شدم و به‌دلیل ارتباط خانم کاشانی با رادیو و تلویزیون، بنده هم ایشان را شناختم و دیدم خانمی است بسیار با شخصیت، مؤمن، عفیف، نجیب، متین، دارای ذوق شاعری، بی‌نام و نشان، بی‌تکلف، با اخلاص و بسیار مهربان.»

حداد عادل ادامه می‌دهد: «بعدها، سعی کردیم در کتاب‌های درسی آن زمان از شعر ایشان استفاده کنیم. برای نمونه، در کتابی که سال ۶۱ به‌نام ادبیات انقلاب اسلامی تألیف کردم که در سال آخر رشته علوم انسانی آن زمان تدریس می‌شد، نمونه‌هایی از شعر خانم سپیده کاشانی را درج کردم. با این حال پس از فوت ایشان، به سرعت نام و آثارشان از یادها رفت و دیگر نشنیدم که سرودی و آهنگی از ایشان پخش شود که تا این اندازه سکوت و فراموشی هم خوب نیست.»

حداد عادل: روا نیست که یکباره مرکب محو بر نام کسانی کشیده شود که هنر و ذوق خودشان را در آن روزهای سخت به انقلاب تقدیم کردند

سیدمحمد حسینی، وزیر فرهنگ و ارشاد اسلامی، نیز در دیدار با اعضای ستاد همایش بزرگداشت زنده‌یاد سپیده کاشانی یادآور می‌شود که باید زودتر از اینها برای سپیده کاشانی بزرگداشتی برگزار می‌شد.

وی با بیان اینکه اشعار سپیده کاشانی همچون سند افتخاری برای کشور ماندگار خواهد ماند، می‌افزاید: «باید قدر این ذخایر و گنجینه‌ها، با ساخت فیلم و سریال و برگزاری کنگره‌ها دانسته شود تا از فراموشی آنها جلوگیری کنیم.»

چراغی که زود خاموش شد

حمید سبزواری، چهره ماندگار در حوزه ادبیات فارسی، سپیده کاشانی را شخصیتی آراسته به سجایای انسانی می‌داند و درباره او می‌گوید: «او شاعری است که با احساسات پاک انسانی فریاد معرفت سر می‌دهد.» خاطرات استاد سبزواری از مرحوم سپیده کاشانی بسیار شنیدنی است. او وقتی درباره سپیده کاشانی می‌گوید، قطره‌های اشک به چهره‌اش می‌نشیند که نشان می‌دهد هنوز خود را سوگوار بانویی می‌داند که دوشادوش کاروان شعر انقلاب حرکت کرد و تا پایان عمر از پا نایستاد.

استاد سبزواری می‌گوید: «سپیده چراغی بود که زود خاموش شد. خانمی بود باسواد و باذوق و بسیار معتقد به مبانی اسلام پاک و آراسته به سجایای انسانی. حتی نامی که برایش انتخاب شده بود با روحیاتش کاملا منطبق بود».

وی اضافه می‌کند: «اعتقاد در شعر سپیده موج می‌زند؛ اعتقاد به خدا، به پیامبر و به اولیای خداوند. تعهد در آثار او چشمگیر است، او هرگز سخن به هوس نسرود. اشعارش هدفدار و موضع‌گیرانه است. سپیده، شعر را نوعی عبادت می‌دانست و این باور را به دیگران نیز توصیه می‌کرد. سپیده، خانمی بود پرجرات و جسور که در سخت‌ترین شرایط، از انجام وظیفه شرعی و وجدانی خود غافل نبود. هرگز از مبارزه با دشمن مهاجم دست برنمی‌داشت. با شعر، سرود، با حضور در سنگرهای مقدم جبهه و پشت جبهه و حتی با خواندن شعر، مایه تشجیع و ترغیب بود.»

مشفق کاشانی، از ادیبان نامدار معاصر کاشان، نیز در بیان شخصیت این بانوی شاعر می‌گوید: «سپیده کاشانی به کاروان شکوهمند شعر انقلاب پیوست و تا آخرین لحظه‌های زندگی پربار خود به خلق آثاری ماندنی پرداخت. او همچنین در شورای عالی شعر صدا و سیما، شورای شعر وزارت فرهنگ و ارشاد اسلامی عضویت داشت. خانم کاشانی با علاقه بسیار زیادی به راهنمایی شاعران نوخاسته و جوان می‌پرداخت و اندوخته‌های ادبی و تجربه‌های شعری خود را با کمال میل در اختیار جوانان و علاقه‌مندان قرار می‌داد.»

صائم کاشانی از شاعران معاصر کاشان در بیان و تعریف شخصیت سپیده کاشانی سخن خود را با شعری از او آغاز می‌کند:

آن دست‌ها که شاخه گل هدیه داشتند
پنهان شدند در پس دیوارهای دور
افکنده بر سر ما ابر سرنوشت
تا کارگاه ابر، ببافد حریر نور

این شاعر معاصر کاشانی خاطرنشان می‌کند: «سپیده کاشانی کلام خود را با ارزش‌های فرهنگی زمان پیوندی ناگسستنی می‌زند و همین پیوند موجب شد تا در دوره دفاع مقدس از نخستین شاعران مقاومت، آزادی و عدالت انسانی به حساب آید. بسیاری از سروده‌های او را باید آیینه شقایق‌ها بدانیم؛ آیینه‌ای که می‌توان در وسعت نورانی آن خورشید پرفروغ شهادت، ایمان، عاطفه و عرفان را به نظاره نشست.»

روایت

جلودار خط مقدم

به یاد دارم در اواخر آذرماه ۱۳۶۰ گروهی متشکل از هنرمندان انقلابی برای اعزام به جبهه دور هم جمع شدیم. بیشتر گروه را شاعران تشکیل می‌دادند اما دوستانی که در حوزه سرود و موسیقی فعالیت می‌کردند نیز در جمع حضور داشتند. از تهران حرکت کردیم و با قطار به اهواز و سپس به مناطق جنگی اعزام شدیم. در آنجا بود که تأثیر حماسی شعرهای خانم سپیده را به‌صورت عینی دیدم. غروب یکی از روزها به آبادان رسیدیم. آن روز آبادان زیر آتش شدید بود و ما می‌خواستیم خرمشهر را که در اشغال بود، ببینیم که با اصرار فراوان به خط مقدم رفتیم.

در کانال‌ها و راه‌های فرعی خودمان را به محله کوک شیخ رساندیم. در آنجا سرکار خانم سپیده کاشانی به اتفاق خانم دکتر وسمقی و سیمین‌دخت وحیدی چادرها را به کمر بستند و جلوتر از بچه‌ها حرکت کردند. هر کجا که راهنما اشاره می‌کرد که در تیررس دشمن هستیم و باید مراقب باشیم، آنان داوطلبانه جلوتر می‌رفتند. سرانجام آن‌قدر به عراقی‌ها نزدیک شدیم که موضع ما لو رفت، مورد حمله قرار گرفتیم و ناچار به بازگشت شدیم. شب در هتل پرشین (بین آبادان و خرمشهر) که آن موقع سنگر رزمندگان بود، مستقر شدیم. آن شب رزمندگان مراسم نوحه‌خوانی و سینه‌زنی داشتند. پس از سینه‌زنی، ما شروع به شعرخوانی کردیم و از جمله سپیده کاشانی هم شعری حماسی و گیرا خواند. شعرخوانی از ساعت ۲ شب شروع شد و تا نزدیکی‌های صبح ادامه یافت. به یاد دارم در همان حس و حال و هنگام بیان خاطرات رزمندگان، خانم سپیده کاشانی چادرش را روی صورتش انداخته بود و آرام‌آرام گریه می‌کرد.

از سویی دیگر ما به چشم خودمان شاهد تأثیر کار شاعران بر روحیه رزمندگان بودیم. همان مصراعی که از سپیده کاشانی است و می‌گوید: «مسلمانم و آرمانم شهادت» دنیایی از حماسه بود که به رزمندگان روحیه می‌داد.

پرویز بیگی حبیب‌آبادی: نویسنده و شاعر

فراخوان شرکت در مناقصه
دانشگاه بین‌المللی امام خمینی(ره)

دانشگاه بین‌المللی امام خمینی(ره) در نظر دارد تا امور تکثیر و صحافی (با تضمین شرکت در مناقصه ۲۰،۰۰۰،۰۰۰ ریال) خود را در سال ۱۳۹۰ از طریق مناقصه عمومی به پیمانکاران واجد شرایط واگذار نماید. لذا بدینوسیله از شرکت هایی که در هر یک از زمینه‌های فوق توانایی‌ها و مجوزهای لازم را دارند دعوت به عمل می‌آید از تاریخ ۹۰/۲/۲۸ لغایت ۹۰/۳/۱۰ در طول ساعات اداری جهت دریافت اسناد و مدارک شرکت در مناقصه به آدرس: دبیرخانه مرکزی دانشگاه واقع در قزوین، انتهای بلوار دانشگاه، سازمان مرکزی دانشگاه بین‌المللی امام خمینی(ره) مراجعه نموده و حداکثر تا روز شنبه مورخ ۹۰/۳/۲۱ پاکت‌های حاوی مدارک خواسته شده را به همان محل تحویل و رسید دریافت نمایند.

زمان بازگشایی پاکت‌های پیشنهادها ساعت ۱۱ صبح روز یکشنبه مورخ ۹۰/۳/۲۲ در محل تالار مرکزی دانشگاه خواهد بود.

متقاضیان می‌توانند جهت شرکت در جلسه، مراتب را قبل از تاریخ بازگشایی به کمیته مناقصات اعلام نمایند.

اسناد و مدارک مناقصه در وب‌سایت اینترنتی دانشگاه به آدرس www.ikiu.ac.ir نیز موجود می‌باشد.

تلفن تماس: ۸۳۷۱۵۰۲-۰۲۸۱ واحد مناقصات

دانشگاه بین‌المللی امام خمینی(ره)

دعوت به همکاری

یک شرکت معتبر تولیدی در راستای توسعه پروژه های جاری خود متخصصین ذیل را جذب نماید. از متخصصین واجد شرایط تقاضا می‌شود تا رزومه های کاری خود را به آدرس الکترونیکی hrm.1391@gmail.com ارسال نمایند.

مدرک تحصیلی	گرایش	حداقل سابقه کار (سال)	جنسیت	نوع شغل
فوق لیسانس یا لیسانس برق	قدرت - ابزار دقیق	۵	مرد	کارشناس ارشد فنی مهندسی و کارشناس نگهداری و تعمیرات
فوق لیسانس یا لیسانس مکانیک	طراحی جامدات - طراحی کاربردی - حرارت صیالات - طراحی کاربردی	۸	مرد	کارشناس ارشد نگهداری تعمیرات - کارشناس تولید
فوق لیسانس یا لیسانس	طراحی صنعتی	۵	مرد یا زن	کارشناس طراحی
فوق لیسانس یا لیسانس برق	عمران - سازه و سیویل	۱۰	مرد	
فوق لیسانس یا لیسانس برق	صنایع - تولید صنعتی یا تحلیل سیستمها	۵	مرد	کارشناس ارشد برنامه ریزی نگهداری و تعمیرات

آگهی فراخوان شناسایی پیمانکاران

شرکت سنگ آهن گل‌گهر (سهامی عام)
GOL-E-GOHAR IRON ORE CO.

شرکت سنگ آهن گل‌گهر (سهامی عام) در نظر دارد اجرای عملیات تهیه و نصب و راه‌اندازی سیستم انتقال کنسانتره به کارخانه گندله‌سازی (به صورت مناقصه دو مرحله‌ای) را به شرکت واجد شرایط واگذار نماید. برآورد اولیه اجرای پروژه بدون در نظر گرفتن ضریب پیشنهادی پیمانکار در حدود نود و دو میلیارد ریال و مدت انجام پروژه ۱۸ ماه در محل شرکت سنگ‌آهن گل‌گهر به آدرس کرمان - سیرجان - کیلومتر ۵۰ جاده شیراز می‌باشد.
متقاضیان دارای گواهی صلاحیت در رشته مرتبط که مایل به شرکت در مناقصه این پروژه باشند، می‌توانند پاکت‌های حاوی مدارک ذیل را حداکثر ظرف ۱۵ روز کاری از تاریخ انتشار این آگهی در قبال اخذ رسید، جهت بررسی به دبیرخانه کمیسیون معاملات تحویل نمایند.

- تصویر اساسنامه، اظهارنامه، آگهی تأسیس همراه با آخرین تغییرات (برابر با اصل)
- گواهی اداره ثبت شرکت‌ها دال بر موجودیت شرکت
- تصویر گواهی تشخیص صلاحیت
- تصویر گواهی‌های استاندارد مدیریتی ماخوذه
- سابقه کاری شامل: نام پروژه، نام کارفرما، نام دستگاه نظارت، محل اجرا (نشانی، تلفن، فکس)، مبلغ و مدت قرارداد، ارائه رضایت‌نامه کارفرما (درصورت مأخوذ)
- فهرست ماشین‌آلات ملکی به همراه مشخصات فنی آنها
- رزومه مدیران شرکت و نمودار سازمانی شرکت به همراه تعداد پرسنل به تفکیک مدرک تحصیلی
- ارائه یک نسخه آیین‌نامه ایمنی، بهداشت و زیست محیطی (HSE PLAN) آن شرکت در صورت وجود
- ضمناً متقاضیان جهت کسب اطلاع بیشتر درباره پروژه و دریافت اسناد استعلام ارزیابی کیفی باید به سایت WWW.GOLGOHAR.COM مراجعه نموده و فایل مربوطه را دانلود و سپس آن را تکمیل نموده و به همراه سایر مدارک به شرکت سنگ‌آهن گل‌گهر ارسال نمایند.

شرایط اصلی داوطلبان:

- دارا بودن گواهی صلاحیت رتبه یک یا دو در رشته صنعت و معدن و یا دارا بودن رتبه یک ابنیه همراه رتبه ۲ تأسیسات و تجهیزات به صورت توأم اخذ شده از معاونت برنامه‌ریزی و نظارت راهبردی ریاست جمهوری
- مناقصه‌گران باید پس از تعیین نتایج ارزیابی کیفی و خرید اسناد مناقصه، ضمانت‌نامه بانکی شرکت در مناقصه معادل دو میلیارد ریال همراه اسناد و مدارک مناقصه تهیه و ارائه نمایند.

شرکت سنگ‌آهن گل‌گهر (سهامی عام)

همشهری
چهارشنبه ۲۸ اردیبهشت ۱۳۹۰ ■ سال نوزدهم ■ شماره ۵۴۰۷
society@hamshahri.org

نگاه

هیچ کس به شما بدهکار نیست

شاید نتوان این مسئله را در مورد تمام افراد صادق دانست ولی اکثر مردم متوقع هستند. توقع یعنی اینکه فرد باور داشته‌باشد جهان پیرامونش به او بدهکار است، انتظار امتیازاتی را داشته باشد و پیش از اعطا کردن چیزی، به‌دنبال دریافت آن باشد. آیا فکر می کنید چنین احساسی دارید؟ پیش از آنکه پاسخ منفی بدهید این مقاله را بخوانید و به آن فکر کنید.

برخی از کودکان با احساس حق به جانب بودن بزرگ می‌شوند. همه می‌دانیم که بچه‌ها اصولا بر خواسته‌هایشان و زمان مورد نظر برای دستیابی به آنها پافشاری می کنند. متأسفانه، این مسئله به کودکی ختم نمی‌شود. نوجوانان امروزه اغلب خود و خانواده‌هایشان را به‌خاطر داشتن فناوری‌های روز و مدهای لباس و غیره به دردسر می‌اندازند.

کمتر درس می‌خوانند و عملکرد بدی در مدرسه دارند؛ زیرا متوقعند که نمرات باید به آسانی به‌دست بیایند و بدتر از این در طول دوران تحصیل خود، رشد اجتماعی اندکی دارند.

هر گونه تاخیر، زحمت و محدودیتی فریاد افراد حق‌به‌جانب را به آسمان بلند می کند. آنها همیشه در انتظار پول، خدمات، ارتقا و جایزه هستند. حتی وقتی که برای رسیدن به آنها بیش از چند دقیقه تلاش نکرده‌اند. به هر حال زندگی حاضر و آماده‌ای که تا به‌حال تجربه کرده‌اند، به آنها تنها ناشکیبایی و توقع را آموخته است.

آیا تا به‌حال از نابرابری‌ها و بی‌عدالتی شکایت کرده‌اید؟ اینکه چطور همه چیز برای دیگران به سهولت فراهم می‌شود، در حالی که شما باید برای دستیابی به کوچک‌ترین چیز متحمل رنج و زحمت شوید یا اینکه برای انجام وظیفه خود توقع پاداش، تبریک یا تشکر داشته باشید، اینها همگی علائم متوقع بودن هستند.

چگونه می‌توان بر حس توقع غلبه کرد؟

به‌یاد داشته باشید که در زندگی همیشه موقعیت‌هایی بوده که شما بیش از حق خود و زحمتی که کشیده‌اید دریافت کرده‌اید، همینطور این توهم که دنیا به شما بدهکار است نمی‌تواند گره‌ای از مشکلات شما بگشاید یا باعث پیشرفت شما شود. باید بر این حس نادرست و کاذب غلبه کنیم و آن را در کودکان‌مان نیز از بین ببریم.

اولین گام برای غلبه بر این احساس کاذب پذیرفتن چند واقعیت ساده است:

* زندگی عادلانه نیست. برخی افراد بیشتر دارند اما فقط به خاطر این که بیشتر تلاش کرده‌اند. همینطور پیرامون شما پر از افرادی است که سخت‌تر از شما کار می کنند و کمتر از شما دریافت می کنند. وقتی دارید درباره تمول بخشی از جامعه صحبت می کنید، نیم نگاهی هم به بخش فقیرتر از خودتان داشته باشید.

* هیچ کس به شما بدهکار نیست. از هر چیزی که استفاده می کنید، حتی هوایی که نفس می کشید به شما هدیه شده است.

* اهداف و آرزوها تنها با کار و تلاش سخت و استمرار به‌دست می آیند. موفقیت شما را تعقیب نمی کند، شما باید به‌دنبال آن بدوید.

* مشکلات همیشه وجود دارند. شما خاص هستید و به‌طور قطع توانایی‌ها و قابلیت‌های فوق‌العاده‌ای دارید اما باید برای دستیابی به تمایلات‌تان شکیبا باشید، مثل همه!

خوشبختانه اکثر ما می‌توانیم واقعیت را درک کنیم و برای آنچه داریم شکرگزار باشیم. باید بیاموزیم که کار و تلاش بخش تفکیک‌ناپذیر راه رسیدن به اهداف و آرزوهاست. اینکه ما توانایی و ظرفیت دستیابی به یک هدف را داشته باشیم، به معنای آن نیست که آن را دریافت می کنیم.

buzzle.com

ترجمه: سیدمحمد حاجی‌سیدجوادی

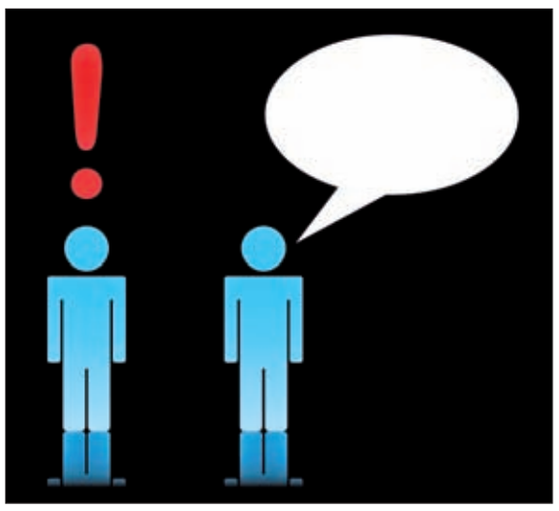

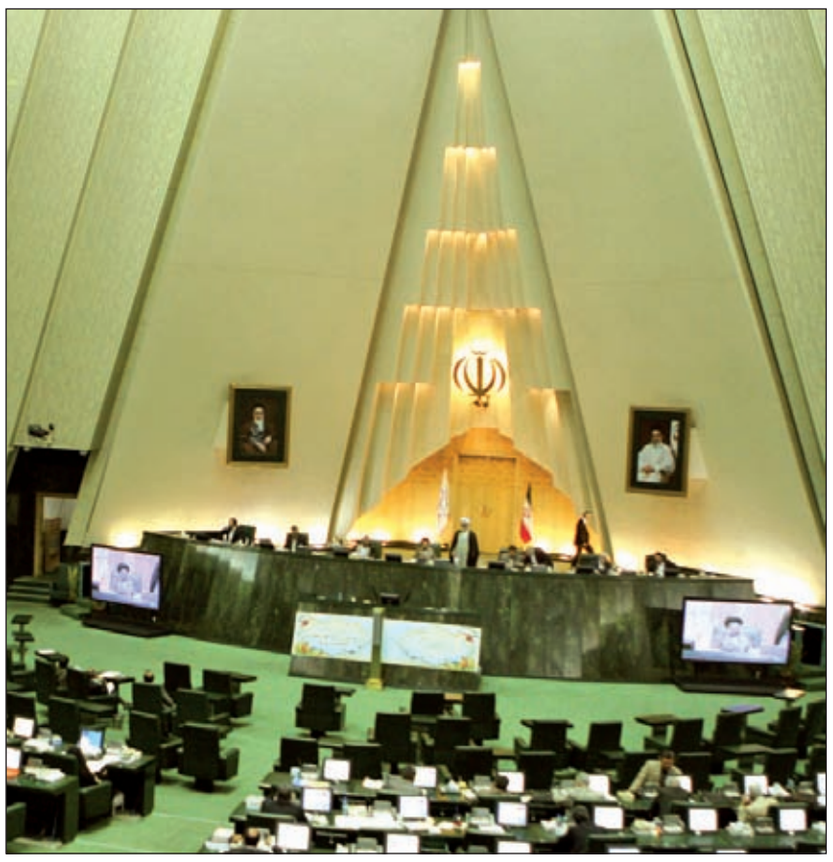

جای خالی مجلس در ادغام وزارت رفاه

اسباب کشی سازمان‌ها

ادغام وزارت رفاه و وزارت کار تعجب کسی را نینگیخت. حداقل از ۲ سال پیش گروهی از نمایندگان مجلس خواستار انجام این ادغام بودند که به هر حال ثابت شد که خواسته هیأت دولت نیز هست، پس تا اینجای کار هر دو گروه -نمایندگان و وزرا- در این مورد اتفاق نظر داشتند. به هر حال وقتی اراده‌ای این همه قوی برای کاری در رده‌های تصمیم گیری کشور وجود دارد انتظار می‌رود که کار با سرعت و البته دقت هر چه بیشتر پیش برود و اصلا بیراه نیست اگر این انتظار به‌وجود بیاید که پیش‌بینی‌های لازم برای انجام تمام ریزه‌کاری‌ها انجام شده و دیگر نباید در مورد نهادهای تحت فرماندهی وزارت رفاه یا در مورد سرنوشت صندوق‌های بیمه‌ای نگران بود.

مینا شهنی

خبر ادغام وزارتخانه‌ها در یکدیگر از سوی هیأت دولت منتشر شد اما براساس روال قانونی این ادغام باید به تصویب مجلس شورای اسلامی برسد تا بتوان آن را ابلاغ کرد.

یک روز پس از آنکه هیأت دولت تصمیمش را برای ادغام وزارتخانه‌ها اعلام کرد از تشکیل هیأت‌هایی خبر داد که می‌بایست به وضعیت این ادغام‌ها رسیدگی کنند، مثلا در ادغام وزارت‌رفاه و تأمین اجتماعی در وزارت کار خبر آمد که کارگروهی متشکل از وزیر کار و معاونان برنامه‌ریزی و نظارت راهبردی رئیس جمهور و توسعه مدیریت انسانی رئیس جمهور تشکیل شد تا نسبت به تهیه تشکیلات جدید و تعیین تکلیف اموال، امکانات، تجهیزات، نیروی انسانی و اختیارات و وظایف جدید اقدام کند و نتیجه برای طی مراحل قانونی به هیأت وزیران ارائه شود.

به این ترتیب دولت پیش از آنکه مجلس نظرش را درباره این ادغام‌ها اعلام کند وارد عمل شد و به اجرای تصمیمش اقدام کرد. اما به هر حال ساکنان ساختمان بهارستان در رویارویی با این اقدام به علی لاریجانی رئیس مجلس تذکر کتبی دادند.

لاریجانی نیز در جلسه علنی اعلام کرده که اگر دولت تصمیم گرفته باشد، ایرادی ندارد و می‌توانند لایحه آن را به مجلس بیاورند و مصوبه بگیرند. ولی اگر تصمیمش را ابلاغ هم کرده باشد اشکال دارد.

رئیس مجلس از محمدرضا میرتاج‌الدینی، معاون پارلمانی دولت خواست تا به این موارد پاسخ دهد. میرتاج‌الدینی نیز تصمیم دولت را عمل به قانون برنامه پنجم توسعه اعلام کرده و توضیح داد که دولت تصمیماتش را به وزرای مربوطه ابلاغ کرده همان طور که به مجلس هم برای تطبیق قوانین ابلاغ کرده است.

رئیس مجلس هم اعلام کرده هنوز ابلاغیه را دریافت نکرده و تأکید کرد که شما می‌دانستید که درباره این موضوع از قبل هم اختلاف بود. از این‌رو باید ابتدا از مجلس مصوبه می گرفتید و بعد آن را ابلاغ می کردید. اگر بدون کسب مجوز از مجلس، آن را ابلاغ کرده‌اید خلاف قانون است و باید جلویش را بگیرید، چون تبعات اجتماعی آن زیاد است.

انرژی حل اختلاف

همین که دولت تصمیم گرفته و به مجلس در این میان نقشی نداده است، سبب شد تا نمایندگان مجلس نسبت به این رویه اعتراض کنند، بنابراین خواه ناخواه دولت مشکلی را ایجاد کرده که به اختلاف میان مجلس و دولت منجر شده، حالا می‌بایست روزها و ساعت‌ها وقت و انرژی صرف حل این مشکل شود. می توان گفت که انرژی مورد نیاز برای حل این دسته اختلافات گاهی به میزانی می‌رسد که اصل ماجرا در حاشیه قرار گرفته و مجلس ناچار است تا به دولت بقبولاند که جایگاهش نادیده گرفته شده؛ همچنان که معاون پارلمانی دولت در توضیحی که به رئیس مجلس ارائه داده اعلام کرده که دولت به قانون پنجم توسعه عمل کرده، تا اینجای کار یعنی اینکه دولت حتی حاضر نیست بپذیرد که رویه را با جای خالی مجلس پیش برده است. البته شاید این راهی باشد برای به حاشیه بردن چگونگی ادغام وزارتخانه‌ها و از این پس دولت و مجلس بی‌آنکه بر جزئیات این ادغام تامل کنند ناچارند تا به زورآزمایی در برابر یکدیگر برای اجرای قانون همت بگمارند که لابد هنگام انجام این زورآزمایی وقت هم از دست می‌رود و بعد نمایندگان مجلس ناچار می‌شوند تا در بازه زمانی اندکی برای این ادغام‌ها نظر دهند و ریزه‌کاری‌ها از قلم بیفتد و رخ دهد آنچه نباید.

سه‌گانه رفاه، کار و تعاون

هادی مقدسی، نایب‌رئیس کمیسیون اجتماعی مجلس شورای اسلامی، گفته که مجلس به ادغام وزارت تعاون در وزارتخانه رفاه و کار و امور اجتماعی اصرار دارد و درصورت ارائه لایحه از سوی دولت حتما آن را تصویب می کند.

او در گفت‌وگو با مهر بر این نکته تأکید کرده که با توجه به اینکه فعالیت وزارتخانه‌های تعاون و کار در راستای ایجاد اشتغال و روابط کاری و تنظیم روابط است به همین دلیل نمایندگان مجلس مصر هستند به جای ۲ وزارتخانه، وزارتخانه‌های کار، تعاون و رفاه با یکدیگر ادغام شوند.

عضو هیأت‌رئیسه کمیسیون اجتماعی مجلس با اشاره به اینکه لایحه ادغام وزارتخانه رفاه و کار به‌زودی از سوی دولت به مجلس ارسال می‌شود تأکید کرده: چنانچه این لایحه به مجلس بیاید برای ادغام وزارت تعاون در رفاه و کار پافشاری خواهیم کرد و این اتفاق رخ می‌دهد.

با اعلام این خبر از سوی نماینده بروجرد، می‌توان نتیجه گرفت که برای ایجاد سه‌گانه رفاه، کار و تعاون در مجلس اراده‌ای شکل گرفته است. به تبع همین نشانه می‌توان نتیجه گرفت که چنانچه دولت پیش از دریافت موافقت مجلس به‌ایجاد تغییر و تحول برای ادغام‌هایی که تصمیم گرفته اقدام کند، پس از اعلام نظر نمایندگان برای تشکیل سه‌گانه ناچار است تا کار را از نخست آغاز کند؛ پس شاید بهتر باشد تا به شکل منطقی نیز دولت در انتظار اعلام نظر نمایندگان بماند و سپس به تشکیل کارگروه و ایجاد تغییر بپردازد.

اگر وزارتخانه‌ها با همان حجم وسیع ادغام شوند، نه تنها دولت کوچک نخواهد شد بلکه با مجموعه‌های بزرگ‌تر که نیاز به تصدی بیشتر دولت دارد، روبه‌رو می‌شویم

کوچک‌سازی به صرف ادغام

داریوش قنبری، نماینده مردم ایلام معتقد است به صرف ادغام وزارتخانه‌ها، دولت کوچک نمی‌شود. اشاره او به این نکته است که دلیل ادغام وزارتخانه و کاهش تعدادشان را کم حجم کردن دولت اعلام کرده‌اند اما قنبری با یک مثال نقض این روش را متزلزل کرده و می گوید: اگر وزارتخانه‌ها با همان حجم وسیع ادغام شوند، نه تنها دولت کوچک نشده بلکه با مجموعه‌های بزرگ‌تر که نیاز به تصدی بیشتر دولت دارد، روبه‌رو می‌شویم.

قنبری کشور کانادا را مثال زده و توضیح می‌دهد: کانادا با وجود اینکه بیش از ۷۰ وزارتخانه دارد اما دولت آن بسیار کوچک و کم حجم است، زیرا بیشتر کارها و مسئولیت‌ها بر عهده بخش خصوصی است و دولت تصدی بسیاری در اداره امور ندارد و تنها به کار حاکمیتی مشغول است.

تقسیم وزارت رفاه

بحث بر سر ادغام وزارت رفاه در وزارت کار به آنجا رسید که برخی نمایندگان خواستار جداشدن بخش‌هایی از مجموعه وزارت رفاه و واگذاری آنها به وزارتخانه‌های دیگر بودند. عبدالعزیز جمشیدزهی، نماینده مردم سراوان می گوید: مردم ارتباط مستقیم و تنگاتنگی با سازمان‌های بیمه‌گر در کشور دارند؛ مسئله‌ای که مستقیما زیر نظر وزارت رفاه بود. به‌طور قطع این وظیفه وزارت رفاه باید به وزارت بهداشت محول شود و بخشی که مربوط به کارو کارگر و حمایت از آنها و هدفمندی یارانه‌هاست به ۲ وزارتخانه ادغام‌شده، محول شود.

او با اعلام اینکه عملکرد برخی وزارتخانه‌ها مصداق موازی کاری است به خبرگزاری خانه‌ملت می گوید: بعضی وزارتخانه‌ها و عملکرد آنها مصداق موازی کاری است، در همین راستا نیز دولت به ادغام وزارتخانه‌های کار و رفاه رأی داد که در ادغام این دو وزارتخانه باید به این مسائل توجه شود که وزارت رفاه و تأمین اجتماعی وظایفی داشتند که به حوزه سلامت مربوط می‌شد، بنابراین بهتر است که این وظایف به وزارت بهداشت و درمان سپرده شود.

مهدی عیسی‌زاده، نماینده مردم میاندوآب، نیز یکی دیگر از نمایندگانی است که در گفت‌وگو با خانه ملت می گوید که بهتر است سازمان بهزیستی در وزارت بهداشت ادغام شود. او معتقد است: افراد زیادی تحت پوشش و حمایت سازمان بهزیستی هستند اما متأسفانه بودجه‌ای که به این سازمان اختصاص داده می‌شود کفاف رسیدگی به آن افراد را نمی‌دهد. البته ما در مجلس تمام سعی و تلاش خود را برای حل مشکلات آنها کرده‌ایم. بنابراین ادغام آن با وزارت بهداشت و درمان بهترین کار در این برهه از زمان است. درصورت ادغام سازمان بهزیستی با وزارت بهداشت رسیدگی به افراد تحت پوشش این سازمان به شرط آنکه بودجه و منابع کافی در اختیار آنها قرار بگیرد، بهبود خواهد یافت اما نباید به آن به‌عنوان فرزند ناتنی نگاه کنند.

اراده‌ای برای بهبود

ادغام وزارت رفاه در وزارت کار از سوی دولت اعلام شده و به هر حال نمایندگان مجلس نیز به‌نظر نمی‌رسد که با کلیت این نوع ادغام مشکلی داشته باشند. این همه تشتت آرا در مجلس برای تکه‌تکه کردن مسئولیت‌های وزارت رفاه و سپردن آنها به وزارتخانه‌ها، این پرسش را به‌وجود می‌آورد که آیا در یکی دو سال گذشته که نمایندگان مجلس از عملکرد وزارت رفاه ناراضی بوده‌اند به این می‌اندیشیده‌اند که یک وزیر دیگر، مثلا وزیر بهداشت، بهتر از وزیر رفاه از عهده انجام کارها برمی‌آمده؟ نمایندگان در این یکی دو سال فرصت نداشتند تا پیش‌بینی‌هایی انجام دهند که کارها به شکل بهتری انجام شود و صرفا به اسباب کشی سازمان‌های بیمه یا سازمان بهزیستی از این وزارتخانه به آن وزارتخانه محدود نشود؟

مادرانه، خواهرم باش

قطعا یکی از بهترین روابطی که در این دنیا وجود دارد، رابطه بین خواهرهاست. خواهرها می‌توانند بهترین دوست‌ها برای یکدیگر باشند، البته اگر رابطه‌شان به آنها فرصت و شانسی برای رشد کردن، بالغ و منطقی شدن بدهد. گاهی اوقات بسیار مشکل است که بین خواهرها رابطه‌ای وجود داشته باشد زیرا آنها مجبور می‌شوند در یک اتاق یا مکان کوچک و نزدیک به هم زندگی کنند و در استفاده از هر چیزی با هم سهیم و شریک باشند و مهم‌تر از همه اینکه هر کدام از آنها با دیگری مورد مقایسه قرار می‌گیرد. در این مواقع است که حس رقابت، چشم و هم‌چشمی و حسادت خواهرها شعله می‌کشد و جنگ و دعوا و در مواقعی حتی کتک‌کاری صورت می‌گیرد. اگر چه، درصورتی که به آنها شانس یا فرصتی برای عاقل و منطقی شدن داده و اجازه دهید که به‌خودشان بیایند، اغلب رقابت خواهرها و تنش و فشارها و مشکلات غیرقابل حل آنها، از بین خواهد رفت و به جای آن روابط زیبا و دلنشینی، آشکار و نمایان خواهد شد.

بنابراین اجازه دهید تا نگاهی به چگونگی تقویت رابطه بین خواهرها بیندازیم و بفهمیم که چرا این رابطه، یکی از بهترین و با ارزش‌ترین روابطی است که در هر جایی از این کره خاکی وجود دارد.

■ در حقیقت برای تقویت هر نوع رابطه‌ای، تلاش، کوشش و جدیت نیاز است. هنگامی که صحبت از روابط در خانواده به‌میان می‌آید، گاهی اوقات حتی سعی و تلاش‌های بیشتری نیز احتیاج است زیرا این بسیار آسان است که انسان بی‌ادب، خبیث یا از بدترین انسان‌ها باشیم و انتظار عفو، بخشش و درک از سوی دیگران را نیز داشته‌باشیم. ما اغلب تصور می‌کنیم که به بدترین چیزها نزدیک بوده و جز نزدیک‌ترین افراد به بدترین خصوصیات و خلقیات هستیم. اگر شما می‌خواهید که رابطه بین خود و خواهر یا خواهران‌تان را تقویت کنید و بهبود بخشید، اکنون زمانی است که باید به تمامی این افکار و تصورات پایان دهید و تمامی رفتارهای بد و نادرست‌تان را دور بریزید. روی رابطه خود با خواهرتان کار کنید و در طول این مدتی که در حال تقویت رابطه‌تان هستید، با هیچ فرد دیگری ارتباط دوستی برقرار نکنید.

■ بعد از آن، وقت‌تان را با یکدیگر سپری کنید. حتما حیرت خواهید کرد از اینکه چه‌قدر می‌توانید خوشحال و سرگرم باشید، هنگامی که وقت‌تان را با خواهرتان بگذرانید، البته به شرطی که با زور و اجبار این کار را انجام ندهید و کسی شما را مجبور نکرده باشد. خصوصا شاید حین رشد کردن و بزرگ شدن از مصاحبت و همنشینی با فرد دیگری لذت نبرید، اما یک فرصت و شانس خوب وجود دارد زیرا هنگامی که شما بزرگ می‌شوید و حین رشد هستید، والدین‌تان شما را مجبور می‌کنند که وقت‌تان را با خواهر یا خواهران‌تان سپری کنید. اما هنگامی که شما خودتان، بدون هیچ‌گونه اعمال زور و کاملا آزادانه، این کار را انجام دهید به‌مراتب لذتبخش‌تر و مطبوع‌تر خواهد بود. شما می‌توانید به راحتی این کار را انجام دهید زیرا در یک خانه و با ارزش‌های کاملا یکسان زندگی می‌کنید، شما در موارد بسیار زیادی با یکدیگر مشترک هستید و این بسیار زیباست که برای استفاده از هر چیز یا انجام هر کاری با یکدیگر سهیم و شریک باشید. درک و فهم مقوله‌ای کاملا ذاتی و طبیعی است. خویشاوندی، نسبت، پیوند و بذر و دانه‌های دوستی‌های متداوم طولانی‌مدت، همه و همه وجود دارند؛ این فقط به میل و خواسته و نظر شما بستگی دارد که برای آنها وقت مناسب و کافی صرف کرده و آنها را تغذیه کنید، تا رشد کنند و روزبه‌روز مستحکم‌تر و استوارتر شوند.

■ شما باید انسان بافکر، ملاحظه کار و بادقتی باشید. آسیب وارد کردن، رنجاندن و عصبانی کردن یک خواهر به‌مراتب آسان‌تر از بقیه دوستان است زیرا شما با خواهرتان صمیمی‌تر و نزدیک‌تر هستید و از نقاط ضعف او به‌خوبی آگاه هستید، پس طبیعتا خواسته یا ناخواسته، خیلی راحت‌تر از دیگران او را می‌رنجانید.

یکی دیگر از مواردی که درباره رشد و بزرگ شدن شما همراه با خواهرتان وجود دارد این است که شما بهتر از هر کس دیگری می‌دانید و شاهد شکل‌گیری بسیاری از خصوصیات اخلاقی و خلقیات شخصی او هستید و همچنین به‌دلیل صمیمیت و نزدیک بودن به او، محرم اسرارش هستید، به همین دلیل می‌توانید ترس و وحشت، احساس ناامنی و سستی و تزلزل و موارد بسیار دیگری را در او بیابید. دانستن این موارد به آن معناست که شما با مهماتی که در اختیار دارید ممکن است به‌صورت کاملا ناخواسته و ناخودآگاه نیز به خواهرتان صدمه و آسیب وارد کنید، باید خیلی مراقب رفتار و گفتارتان باشید. در هر زمان فرد یا افرادی که به شما نزدیک هستند و از چیزهایی که می‌ترسید، اطلاع دارند و می‌دانند که چه رویاهایی در سر دارید و... به راحتی می‌توانند با استفاده از این موارد به شما آسیب بزنند و موجب رنجش خاطرتان شوند. برای مثال، اگر شما می‌دانید که خواهرتان همیشه در مورد وزنش حساسیت نشان می‌دهد و شما هم در رابطه با چاقی خواهرتان یک لطیفه از خودتان بسازید، خواهرتان به‌مراتب بیشتر ناراحت و عصبانی می‌شود تا شخصی که از موضوع حساسیت خواهرتان روی وزنش اطلاع ندارد و در این رابطه لطیفه‌ای را بیان کند، زیرا خواهرتان احساس خواهد کرد که شما از دانستن نقطه ضعف‌ها و اسرارش سوءاستفاده کرده‌اید. بنابراین، برای تقویت و بهبود روابط بین شما و خواهرتان، شما باید رفتارهای‌تان را با ملاحظه و فکر بیشتری بروز دهید و تا جایی که امکان دارد و می‌توانید از رفتارها و گفته‌های نادرست خواهرتان چشم‌پوشی و گذشت کنید و او را مورد عفو و بخشش قرار دهید. هنگامی که صحبت از خواهر به میان می‌آید، همیشه این گونه تصور کنید که خواهران‌تان از هر چیزی بهترینش را برای شما می‌خواهند و همیشه آرزوی موفقیت و سربلندی‌تان را دارند و هیچگاه حاضر نیستند که به شما کوچک‌ترین آسیب و ضرری وارد شود. مطمئن باشید که آنها شما را بسیار زیاد دوست دارند اما ممکن است هیچ وقت این موضوع را مطرح نکنند و مستقیما نگویند که چه‌قدر شما برای آنها عزیز و باارزش هستید اما می‌توانید میزان علاقه آنها به‌خودتان را از رفتار و کردارشان دریابید.

Improvingyourworld.com

مهرو الفت

۱۴۷۴ جدول اعداد

ارقام ۱ تا ۹ را طوری در خانه‌های سفید قرار دهید که هر رقم در سطرها، ستون‌ها و مربع‌های کوچک ۳ در ۳ یک بار دیده شود.

		۶					۲	۴
	۹	۵	۸	۴		۳	۷	
					۳	۱	۸	۹
	۵		۹		۷			۲
	۱			۳			۴	
۷					۸		۵	
۵	۲	۸	۱					
	۷	۹		۵	۶	۲	۱	
۶	۳					۷		

ساده

۵		۲	۱	۸				
	۹				۵			۷
	۶		۳			۵		
۴		۱			۷			
۳	۸		۵				۷	۶
			۹		۸	۳		۱
							۱	
۷		۶	۴				۵	
	۱			۵	۳	۶		

متوسط

۴	۹		۷					۲
				۲	۸	۹		
			۵				۳	
					۴		۸	۳
		۶		۱		۷		
۸	۱		۲					
	۳				۱			
		۴	۳	۹				
۹					۲		۶	۸

سخت

پاسخ‌های امروز

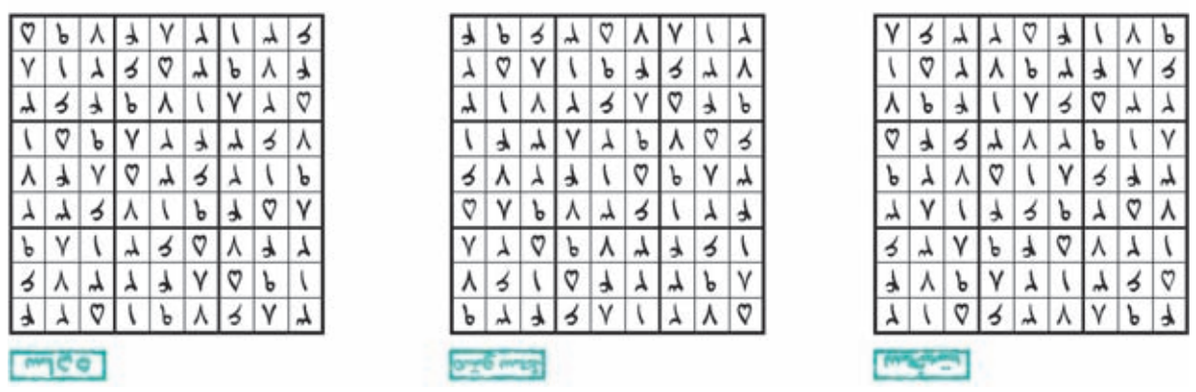

نکوداشت مجیدی، صدرعاملی و منوچهر محمدی در جشنواره فیلم شهر

مراسم پایانی چهارمین جشنواره بین‌المللی فیلم‌شهر با بزرگداشت مجید مجیدی، رسول صدرعاملی و منوچهر محمدی در برج میلاد برگزار خواهد شد. این مراسم اول خرداد با حضور محمدباقر قالیباف، شهردار تهران، مدیران فرهنگی، شهری، سینماگران و علاقه‌مندان به هنر هفتم در برج میلاد تهران برگزار می‌شود.

گناه «سید» چیست؟

نصرالله قادری نویسنده و کارگردان تئاتر در مطلبی طولانی به نام «تو را خدا یکی مرا تحویل بگیرد/ نقدی بر نقد محمدرضا سرشار بر رمان سید مهدی شجاعی» که روز گذشته توسط پایگاه اینترنتی خبر آنلاین منتشر شد، نقد سرشار را بر رمان «طوفان دیگری در راه است» نوشته شجاعی، نقد کرده و خطاب به سرشار، نکاتی را بیان کرد. نقد محمدرضا سرشار بر این رمان که البته چاپ نخست ۶ – ۵ سال پیش به بازار آمده بود، چندی پیش در یک جلسه نقد داستان صورت گرفت و پس از آن در خبرگزاری فارس منتشر شد.

قادری در بخشی از نوشته‌اش می‌نویسد: آقای رهگذر ظاهراً این نقد شما، «نقد ماقال» است، اما به‌علت نداشتن اصل بی‌طرفی، گرفتار نقد مَن‌قال شده‌اید.

در بخش دیگری از این نامه خطاب به سرشار آمده است: بفرمایید براساس کدام تحقیق میدانی، کدام پرسشنامه، کدام نمودار و منحنی و آنالیز اطلاعات، به این نتیجه مشعشعانه رسیده‌اید؟ یعنی «کشتی پهلو گرفته» هم به همین جهت تیراژ وسیع داشت و بارها و بارها تجدید چاپ شد؟ «سقای تشنه‌لب» و... چند اثر دیگر نام ببرم؟ شما با این احکام چگونه در پیشگاه خداوند پاسخ خواهید داد؟ گناه «سید» چیست که آثارش فروش می‌رود و آثار دیگران به ضرب و زور خریدهای کیلویی و شارژ کتابخانه‌ها و اهدا و... به‌اندازه تیراژ آثار او نیست؟ چرا او باید تاوانش را، هم به دوست و هم به دشمن بپردازد؟

شمایی که نظریه‌پرداز و منتقد هستید، آیا می‌دانید که «کاراکتر مخالف» در یک اثر هنری «کاراکتر محوری» نیست؟ آیا می‌دانید که کاراکتر مخالف گفتارش مانند کاراکتر اصلی نیست؟ آیا می‌دانید که به استناد سخنان «کاراکتر مخالف» و تکه‌تکه کردن اثر نمی‌توان حکم به ارتداد و تساهل و تسامح آفرینشگر اثر داد؟ آیا می‌دانید براساس این تفکر حتی یک کتاب، حتی کتاب آسمانی اجازه نشر ندارد؟ آیا می‌دانید که همه کاراکترها پاستوریزه و هموژنیزه نیستند؟ آیا می‌دانید که کاراکترها «معصوم» نیستند؟ و اصلاً مفهوم «تحول» به معنای تبدل آنها از ساحتی به ساحتی دیگر است و آیا می‌دانید که «نتیجه»، «پایان» نیست؟

نگاره

زیر بام‌های شهر

سعید مروتی

بیشتر فیلم‌هایی که در طول سال ساخته می‌شوند در تهران و در مواردی در کلانشهرهای دیگر مانند اصفهان جلوی دوربین می‌روند. بنابراین شهری بودن باید ویژگی مشترک بیش از ۹۰ درصد تولیدات سینمای ایران باشد. ماجرا هم مربوط به امروز نیست و تقریبا در همه ادوار چنین بوده است. اما اینکه خروجی قابل توجه این حجم انبوه تولیدات با تمرکز بر موضوع شهر و اخلاق شهروندی چیست؟

باید گفت اغلب تولیدات سینمای ایران در این زمینه فاقد تعین و هویت مشخص‌اند. همان‌قدر که با تماشای فیلم‌های فارسی دهه ۳۰ و ۴۰ جز چند استثنا نمی‌توان به تصویری اسنادی از تهران آن دوران رسید، درباره تهران و شهروندان تهرانی دهه ۸۰ هم باز با چند استثنا همین داستان صدق می‌کند. تهران امروز را با خیابان‌ها، بزرگراه‌ها و تغییر مداوم مناسبات شهروندانش می‌شناسیم اما آیا چنین چیزی را می‌شود در تولیدات غالب سینمای ایران مشاهده کنیم؟ آیا جز این است که شهر برای بسیاری از فیلمسازان ما تنها یک لوکیشن است؟ در مورد همین فیلم‌هایی که الان روی پرده هستند جز یکی دو استثنا، آیا نمی‌شود محل رخ‌دادن داستان بقیه فیلم‌ها را از تهران به هر جای دیگری برد بی آنکه هیچ تغییر محسوس و مهمی رخ دهد؟

درست یا غلط اغلب فیلم‌های قابل اعتنای سینمای ایران که تصویر قابل استناد و باهویتی از شهر ارائه می‌دهند، نگاهی آسیب‌شناسانه و انتقادی به این موضوع دارند. فیلم‌هایی که سازندگان‌شان گاهی متهم به سیاه‌نمایی می‌شوند. اتفاقی که شاید ریشه در تولد سینمای جدی ایران در اواخر دهه ۴۰ داشته باشد. دوربین کاوشگر فیلمسازان منسوب به جریان موج نو بیشتر در کوچه پسکوچه‌های جنوب شهر به حرکت درمی‌آمد و امروز هم اگر بخواهیم از مدخل فیلم‌ها تصویر تهران دهه ۵۰ را مشاهده کنیم چاره‌ای نیست جز اینکه سراغ آثار سینماگرانی چون امیر نادری، مسعود کیمیایی، داریوش مهرجویی، فریدون گله و... برویم. این نگاه در سال‌های پس از انقلاب نیز در آثار سینماگران جدی امتداد یافت و نتیجه اینکه با وجود تغییر مناسبات شهری این نگاه خیلی دچار تحول نشد. از سوی دیگر همه آنچه درباره فیلمفارسی‌های دهه ۴۰ و ۵۰ صدق می‌کرد، درباره اغلب محصولات سینمای موسوم به بدنه امروز نیز صادق است.

در این فیلم‌ها نه مکان هویت دارد و نه اساسا رابطه کلانشهر و شهروندان را می‌توان در این قبیل آثار پیگیری کرد و جدی‌شان گرفت. می‌ماند کوشش مجدانه نسل تازه فیلمسازی که می‌کوشد با نگاهی معاصر سراغ شهر و شهروندان برود. کارگردان‌هایی که دوباره به همین خیابان‌ها می‌آیند و تلاش می‌کنند همپای نفس‌های خسته شهر پیش بروند. قابل اعتناترین تصویر شهر را باید در فیلم‌های این سینماگران مشاهده کرد و البته شاهد تاثیرپذیری‌شان از اسلاف‌شان نیز بود. تعدادشان شاید اندک باشد ولی همین گزارش اقلیت است که در تاریخ می‌ماند و ثبت می‌کند آنچه بر این شهر و شهروندانش در این سال‌ها گذشته و می‌گذرد.

واکنش شمقدری به شایعه برکناری

معاون امور سینمای وزیر ارشاد: از همان روز اول پروژه کنار گذاشتنم کلید خورد

گروه ادب و هنر: علیرضا رضاداد جایگزین جواد شمقدری در معاونت سینمایی می‌شود.

این خبری بود که روز گذشته برخی سایت‌ها منتشر کردند. شایعه عوض‌شدن شمقدری از مدت‌ها قبل به گوش می‌رسید ولی اینکه رضاداد جایگزین او در ساختمان بهارستان خواهد شد، دور از ذهن به‌نظر می‌رسید. رضاداد از مدیران تلویزیون بود که از اوایل دهه ۸۰ همراه محمدمهدی حیدریان از رسانه ملی به سینما آمد و مدیرعامل بنیاد سینمایی فارابی شد. با روی کار آمدن دولت نهم و تصدی محمدرضا جعفری جلوه بر پست معاونت سینمایی، رضاداد از معدود مدیران سینما بود که صندلی‌اش را حفظ کرد، ولی از نیمه‌های راه جای خود را به مجید شاه‌حسینی داد.

او ۳ سال پیش دبیری جشنواره فیلم شهر را بر عهده گرفت و هم‌اکنون نیز به‌عنوان مجری طرح با مجید مجیدی در فیلم «پیامبر اکرم»(ص) همکاری دارد. رضاداد در دوران حضورش در فارابی با خانه سینما تعامل مناسبی داشت و در روزهایی که روابط معاونت امور سینمایی با جامعه اصناف سینمایی کشور به‌شدت تیره و تار است، انتشار شایعه جایگزینی‌اش با شمقدری جالب توجه اما عجیب است.

از سوی دیگر جواد شمقدری در واکنش به انتشار شایعه برکناری‌اش عنوان کرد: از همان روز اول عده‌ای دنبال کنار گذاشتنش بوده‌اند. جمال شورجه نیز با حمایت از معاون امور سینمایی نسبت به تلاش جریان انحرافی برای نفوذ در مدیریت سینما هشدار داد. لبه تیز انتقادهای شورجه و شمقدری بیشتر دامن مدیریت خانه سینما را گرفت در حالی که همه می‌دانند این روزها خانه سینما به هزار و یک دلیل قدرت و نفوذی در دولت ندارد. معاون امور سینمایی وزارت ارشاد در خصوص شایعاتی که در خصوص برکناری‌اش منتشر شده، توضیح داد: جریانی ناچار شده تا با تکیه بر موج شایعات کار خودش را سامان دهد اما من فارغ از شایعات به فعالیت در معاونت سینمایی ادامه می‌دهم.

جواد شمقدری در گفت‌وگو با فارس درخصوص شایعاتی که درباره برکناری‌اش منتشر شده، اظهار داشت: از روز اولی که مسئولیت معاونت سینمایی بر دوش من و همکارانم گذاشته شد، پروژه برکناری من نیز کلید خورد. وی ادامه داد: طبیعی است جریانی که توانسته بود سال‌ها در غفلت مدیران فرهنگی و اجرایی نظام به حوزه سینما چنبره بزند و تمام مأموریت‌های همسو با جریان اپوزیسیون نظام را در سینما حمایت و پشتیبانی ویژه کند، از دست رفتن این موقعیت را برنتابیده و به فکر تسلط دوباره بر سینما باشد. این در حالی است که کارگردان «توفان شن» اعلام کرد: به فعالیت خود ادامه می‌دهد.

شمقدری به فارس گفت: بخش عمده‌ای از مخالفت‌ها و تشنج‌آفرینی‌ها در سینما در این ۱۹ ماه با همین قصد شکل گرفت. این جریان پس از آنکه دریافت به‌رغم همه سنگ‌اندازی‌ها و جوسازی‌ها مدیریت جدید سینما بر مدار تعادل و تلاش و همدلی و رونق سینما به‌خوبی عمل کرده است، ناچار شد با تکیه بر موج شایعات کار خودش را سامان دهد. وی گفت: به هر حال ممکن است این جوسازی‌ها و گزارش‌های مغرضانه بعضی‌ها را نسبت به کارنامه این معاونت دچار تردید کند ولی آنچه مهم است هماهنگی و همدلی بسیار بالایی است که در وزارت فرهنگ و ارشاد اسلامی به‌خصوص با مقام عالی وزارت جناب آقای دکتر حسینی وجود دارد.

معاون امور سینمایی گفت: ۲ روز پیش قبل از سخنرانی رئیس جمهور محترم جناب آقای دکتر احمدی‌نژاد در کنفرانس بین‌المللی ائتلاف جهانی علیه تروریسم برای صلح عادلانه، دیدار کوتاهی با ایشان داشتم و عرض کردم من سرباز نظام و دولت مورد تأیید رهبری هستم و هر آنچه مصلحت باشد با کمال میل می‌پذیرم که ایشان فرمودند: این اخبار جابه‌جایی، شایعه‌ای بیش نیست.

جمال شورجه نیز گفت: بعد از دوره دهم ریاست جمهوری جناب آقای احمدی‌نژاد، بعضی از خاکریزهای فرهنگی مثل معاونت سینمایی وزارت فرهنگ و ارشاد اسلامی به دست نیروهای مذهبی و ولایی افتاد و یکی از عمده کشمکش‌های معاونت سینمایی با عوامل معدودی از خانه سینما بر سر همین مسائل ارزشی است.

شورجه ادامه داد: جریان انحرافی و التقاطی این روزها در حال رایزنی با عوامل خانه‌سینما هم هست و قول و قرارهایی به‌صورت پنهان و آشکار بین آنها رد و بدل می‌شود و حتی به فکر تبدیل معاونت سینمایی به یک مکان در دست خانه سینما هستند. این رایزنی‌ها مبنی بر این است که مدیران کاملا مورد تایید مقام معظم رهبری و جناب آقای احمدی‌نژاد و وزیر فرهنگ و ارشاد اسلامی را در مواضعی قرار دهند که نظر آقای وزیر را هم تغییر دهند؛ در حالی که ما می‌دانیم نظر آقای حسینی وزیر ارشاد اینطور نیست و با تغییر و تحول‌ها موافق نیستند.

نظر مقام معظم رهبری هم که رصد شده، ایشان به‌شدت مخالف تغییر و تحولات در حوزه فرهنگ و به‌خصوص سینما هستند. وی افزود: جریان انحرافی در حال انجام فعالیت‌هایی است که بتواند حوزه سینما را از دست نیروهای ارزشی و ولایی بگیرد و بتواند نگاه سکولار، نگاه بی‌تفاوت و نگاه اومانیستی را در این حوزه ترویج بدهد و مدیرانی سر کار بیاورد که سال‌های گذشته امتحان خودشان را پس داده‌اند.

دبیر جشن سینمای ایران

کیومرث پوراحمد، کارگردان سینما و تلویزیون به‌عنوان دبیر پانزدهمین جشن سینمای ایران انتخاب شد. پوراحمد با اشاره به تئاتر «خرده خانم» که قرار است به صحنه ببرد به ایسنا گفت: با وجود درگیری‌های شدیدی که برای کار تئاترم داشتم، تازه متوجه شدم که چقدر تئاتر از سینما سخت‌تر است، دبیری جشن را قبول کردم، به حرمت خانه سینما و حرمت اصناف سینمای ایران و حرمت مدیرعامل خانه سینما و هیأت‌مدیره و همه همکارانم که پای استقلال خانه سینما ایستادند. وی درباره جزئیات بیشتر جشن خانه سینما خاطرنشان کرد: با توجه به اینکه روز گذشته دبیری‌ام برای جشن خانه سینما قطعی شد، باید جلساتی در روزهای آینده برگزار شود تا خط‌مشی و جزئیات بیشتر جشن مشخص شود. پوراحمد اظهار امیدواری کرد که با کمک دوستان با سابقه‌ای که در خانه سینما حضور دارند، جشن خانه سینما به‌خوبی برگزار شود.

سفر به مجارستان

گیزلا وارگا سینایی در مجموعه «سفرنامه»هایش عازم کشور مجارستان می‌شود تا در فستیوال «مدیاوست» شرکت کند. این هنرمند نقاش به ایسنا گفت: جشنواره «مدیاوست» بیش از ۱۸ سال است که در کشور مجارستان به شکل خصوصی و کاملا هنری فعالیت می‌کند و برنامه‌های متنوعی در حوزه‌های سینما، موسیقی، عکاسی، هنرهای تجسمی و... ارائه می‌کند. به گفته سینایی، این جشنواره در شهر «سمباتی» و در یکی از معتبرترین موزه‌های مجارستان از دوم ژوئن افتتاح می‌شود. سینایی با اشاره به حضور خودش و دخترش سمیرا در این نمایشگاه توضیح داد: سمیرا سینایی قرار است یک پرفورمنس که خودش کارگردان و نویسنده آن است با حضور ۲ هنرمند دیگر اجرا کند.

تکیه بر باد در خیابان شریعتی

سریال مناسبتی شبکه تهران برای ماه مبارک رمضان پس از تصویربرداری در چند لوکیشن اصلی، اوایل هفته آتی به شریعتی می‌رود. ۳۵ درصد تصویربرداری مجموعه تلویزیونی «تکیه بر باد» به کارگردانی محمد معظمی و تهیه‌کنندگی حمیدرضا مهدوی که اواخر فروردین ماه در تهران کلید خورده، به پایان رسیده است. تهیه‌کننده این مجموعه گفت: این سریال در ۳۰ قسمت و به سفارش گروه فیلم و سریال شبکه تهران در حال تولید است و بازیگرانی چون فرامرز قریبیان، مهدی فخیم‌زاده، افسانه پاکرو و شهرام عبدلی در آن ایفای نقش می‌کنند.

پایان گنجشک و قناری در اواخر راه

فیلم کمدی-خانوادگی گنجشک و قناری به کارگردانی و نویسندگی رحیم بهبودی‌فر و تهیه‌کنندگی محمدعلی کیانی و مجتبی پیری، ۹ فروردین در تهران کلید خورد و با پایان تصویربرداری تاکنون ۸۰ درصد تدوین آن انجام شده است. حسین میرزابیان نیز ترانه تیتراژ را می‌خواند. شهرام قائدی، میرطاهر مظلومی، نفیسه روشن و مارال فرجاد از جمله بازیگران اصلی این فیلم هستند.

جناب آقای مهندس سید حمید ادیبی‌فر
مدیرعامل محترم شرکت نئوپان ۲۲ بهمن
با نهایت تأسف و تأثر درگذشت پدر بزرگوار همسرتان مرحوم مغفور **سید اسماعیل هاشمی تهرانی** را به جنابعالی و خانواده محترم تسلیت عرض نموده و از خداوند متعال برای آن مرحوم علو درجات و برای بازماندگان صبر و شکیبائی مسئلت می‌نمائیم.
هیئت مدیره و سهامداران شرکت نئوپان ۲۲ بهمن

سرکار خانم شهلا بختیار
با نهایت تأسف، درگذشت والده گرامیتان را حضور جنابعالی و خانواده‌های محترم بختیار و رحمانیان، تسلیت عرض نموده و از درگاه خداوند متعال، برای آن مرحومه مغفرت و برای جنابعالی و بازماندگان محترمشان، صبر و بردباری مسئلت می‌نماییم.
از طرف مدیرعامل و کارکنان
شرکت مهندسی مهند هیدرولیک

آگهی مناقصه عمومی
شماره آگهی: ۱/۱۳۲-۹۰ **کد آگهی: /ط۴۵۱۲م/**
شهرداری منطقه یک تهران در نظر دارد عملیات لایروبی، پاکسازی و نگهداری مسیل‌های سطح منطقه را با برآورد اولیه ۴/۵۶۳/۰۰۰/۰۰۰ ریال از طریق مناقصه عمومی واگذار نماید، لذا از اشخاص حقوقی واجد شرایط جهت شرکت در مناقصه با در دست داشتن فیش بانکی به مبلغ ۱۰۰/۰۰۰ ریال واریز به حساب شماره ۹۹۹۰۱ نزد بانک ملی شعبه حسابهای دولتی دعوت به عمل می‌آید.
■ **الف) محل دریافت اسناد و قبول پیشنهادات:** امور قراردادها مستقر در ساختمان مرکزی منطقه یا آدرس الکترونیکی http://region1.tehran.ir
■ **ب) میزان سپرده نقدی** ۱۰۰/۰۰۰/۰۰۰ ریال واریز به حساب شماره ۳۲۲۱۱۱۲۸۳۴/۲۱ نزد بانک شهر شعبه نیاوران به نام شهرداری منطقه یک
■ **ج) شرایط متقاضی:** اساسنامه شرکتهای متقاضی می‌بایست با موضوع مناقصه سنخیت داشته باشد.
■ **د) مهلت ارائه و تسلیم اسناد:** ده روز از تاریخ انتشار آگهی بدیهی است شرکت در مناقصه و ارائه پیشنهاد به منزله قبول شروط و تکالیف مقرر در اسناد مناقصه بوده و شهرداری در رد یا قبول یک یا کلیه پیشنهادات مختار است و هزینه آگهی بر عهده برنده مناقصه می‌باشد. ضمناً مشروح شرایط مناقصه در اسناد درج می‌باشد که شرکت‌کنندگان باید مدارک را پس از اخذ با قید قبولی امضا، نموده و در پاکت‌های لاک و مهر شده الف و ب تحویل دفتر حراست منطقه نمایند.
روابط عمومی شهرداری منطقه یک

آگهی مناقصه عمومی
شماره آگهی: ۱/۱۳۳-۹۰ **کد آگهی: /ط۴۵۱۸م/**
شهرداری منطقه یک تهران در نظر دارد عملیات تهیه و خرید درخت، درختچه و گل مورد نیاز منطقه را با برآورد اولیه ۳,۷۰۰,۰۰۰,۰۰۰ ریال از طریق مناقصه عمومی واگذار نماید. بدینوسیله از اشخاص حقوقی واجد شرایط جهت شرکت در مناقصه با در دست داشتن فیش بانکی به مبلغ ۱۰۰,۰۰۰ ریال واریز به حساب شماره ۹۹۹۰۱ نزد بانک ملی شعبه حساب‌های دولتی دعوت به عمل می‌آید.
■ **الف)** میزان سپرده نقدی ۸۰,۰۰۰,۰۰۰ ریال واریز به حساب شماره ۳۲۲۱۱۱۲۸۳۴/۲۱ نزد بانک شهر شعبه نیاوران به نام شهرداری منطقه یک
■ **ب) محل دریافت اسناد:** واحد قراردادها یا آدرس الکترونیکی http://region1.tehran.ir
■ **ج) شرایط متقاضی:** اساسنامه شرکت‌های متقاضی می‌بایست با موضوع مناقصه سنخیت داشته باشد.
■ **د) مهلت ارائه و تسلیم اسناد:** ده روز از تاریخ انتشار آگهی بدیهی است شرکت در مناقصه و ارائه پیشنهاد به منزله قبول شروط و تکالیف مقرر در اسناد مناقصه بوده و شهرداری در رد یا قبول یک یا کلیه پیشنهادات مختار است و هزینه آگهی بر عهده برندگان مناقصه می‌باشد. ضمناً مشروح شرایط مناقصه در اسناد درج می‌باشد که شرکت‌کنندگان باید مدارک را پس از اخذ با قید قبولی امضا، نموده و در پاکت‌های لاک و مهر شده تحویل حراست منطقه نمایند.
روابط عمومی شهرداری منطقه یک

آگهی مزایده عمومی ۴-۹۰ نوبت سوم
شهرداری منطقه ده تهران در نظر دارد بهسازی و بهره‌برداری سالن های توپی مجموعه ورزشی جانبازان را واگذار نماید، لذا از کلیه داوطلبین واجد شرایط برای شرکت در مزایده دعوت می‌گردد.
■ ۱ ـ **مدت قرارداد:** بهره‌برداری ۳ سال بهسازی و تجهیز ۳ ماه
■ ۲ ـ **محل اجرا:** مجموعه ورزشی جانبازان
■ ۳ ـ **شرایط متقاضی:** دارا بودن توان مالی جهت بهسازی و تجهیز سالن‌ها برابر شرایط فنی مجوز نگهداری و بهره‌برداری از اماکن ورزشی از سازمان تربیت بدنی
■ ۴ ـ **مبلغ و شماره حساب سپرده:** مبلغ ۴۰,۰۰۰,۰۰۰ ریال به حساب سپرده ۳۲۱۸۱۱۵۶۴۳/۲۱ بانک شهر شعبه جیحون (شهرداری منطقه ده)
■ ۵ ـ **محل تحویل اسناد:** خیابان آزادی جنب کارخانه زمزم نبش کوچه مشعوف ساختمان ستادی منطقه ده طبقه چهارم واحد قراردادها
■ ۶ ـ **مهلت تحویل اسناد:** از تاریخ انتشار این آگهی به مدت ۱۰ روز
■ ۷ ـ قیمت پایه بهره‌برداری ماهیانه ۱۲۰,۰۰۰,۰۰۰ ریال
■ ۸ ـ هزینه آگهی و کارشناسی به عهده برنده مزایده می‌باشد.
بدیهی است شرکت در مزایده و ارائه پیشنهاد به منزله قبول شرایط و تکالیف مقرر در آیین‌نامه معاملات شهرداری و اسناد مزایده بوده و شهرداری در رد یک یا کلیه پیشنهادات مختار است ضمناً مشروح شرایط در اسناد مندرج می‌باشد که شرکت‌کنندگان باید مدارک را پس از اخذ، مهر امضا، نموده و در پاکت الف ـ ب به دبیرخانه تحویل و رسید دریافت نمایند.
روابط عمومی شهرداری منطقه ده

آگهی مناقصه
مرکز بهداشت شهرداری تهران
شرکت شهر سالم تهران (سهامی خاص) (وابسته به شهرداری تهران)
شرکت شهر سالم در نظر دارد دو دستگاه CR را از طریق مناقصه خریداری نماید.
■ ۱ ـ یک دستگاه CR multi slot با قابلیت خواندن بیش از ۹۰ کاست در ساعت، امکان حداقل ۴۵۰۰ اکسپور برای هر کاست و مجهز به نرم‌افزارهای ارتقا، تصویر نظیر و قابلیت نصب به کلیه دستگاه‌های رادیولوژی عمومی، دندانپزشکی و ماموگرافی. «سایر مشخصات فنی مورد نیاز در اوراق مناقصه ذکر شده است»
■ ۲ ـ یک دستگاه CR single slot با قابلیت نصب به کلیه دستگاه‌های رادیولوژی عمومی، دندانپزشکی و ماموگرافی. «سایر مشخصات فنی مورد نیاز در اوراق مناقصه ذکر شده است»
متقاضیان می‌توانند حداکثر ظرف ۱۰ روز از تاریخ درج آگهی با در دست داشتن فیش واریزی به مبلغ ۵۰,۰۰۰ ریال به شماره حساب ۳۲۱۹۳۰۰۳۰۰/۲۱ بانک شهر شعبه رسالت به نام شرکت شهر سالم جهت دریافت اوراق مناقصه به نشانی بزرگراه رسالت، حد فاصل ۱۶ متری دوم مجیدیه و خیابان اردکانی، مقابل پارک تابان، شماره ۱۰۰۹ مراجعه و یا جهت کسب اطلاعات بیشتر با تلفن ۲۲۵۰۶۵۱۴ امور قراردادهای شرکت تماس حاصل نمایند.

آگهی فراخوان
سازمان مهندسی و عمران شهر تهران در نظر دارد ارائه خدمات بیمه تکمیلی درمان کارکنان خود را به بیمه‌گر واجد شرایط واگذار نماید.
لذا از کلیه شرکت‌های بیمه که دارای تأییدیه بیمه مرکزی ایران می‌باشند دعوت به عمل می‌آید پس از درج این آگهی ظرف مدت ۱۰ روز آمادگی خود را کتباً اعلام و همراه فیش واریزی به مبلغ ۲۰۰/۰۰۰ ریال به حساب جاری ۱۰۰۱۸۷۸۳۹۵ به نام این سازمان نزد بانک شهر شعبه حافظ شمالی کد ۲۴۹ به منظور خرید اسناد مناقصه به آدرس خیابان حافظ شمالی، ساختمان شماره ۵۵۹، طبقه دوم امور قراردادها مراجعه نمایند.
بدیهی است ابتدا اسناد و مدارک ارائه شده توسط شرکت‌ها براساس ضوابط و شرایط مناقصه مورد بررسی قرار گرفته و در صورت تأئید آن نسبت به بازگشایی پاکتهای پیشنهاد قیمت اقدام خواهد گردید و ارائه سوابق و مدارک واصله هیچگونه حقی را برای متقاضیان ایجاد نمی‌نماید.
• هزینه چاپ آگهی بر عهده برنده مناقصه می‌باشد.
تلفن: ۸۸۸۹۲۹۵۲
سازمان مهندسی و عمران شهر تهران

عامل جنایت قلعه‌حسن‌خان پای میز محاکمه

مرد ۶۵ساله که در جریان جنایتی مرگبار، اعضای خانواده‌اش، همسایه و رهگذران را در قلعه‌حسن خان به رگبار بسته و ۶نفر را به قتل رسانده بود، دوشنبه آینده محاکمه می‌شود. این مرد در نخستین روز شهریور ۸۸ در شهر قدس، از بالای پشت‌بام خانه خود مردم را به گلوله بست.

پیرمرد خویی بعد از یک قرن، ۲خواهر خود را پیدا کرد

گروه حوادث: حاج علی موسی قلیلو پیرمرد ۱۱۰ ساله ساکن خوی، بعد از ۱۰۰ سال ۲خواهر خود را پیدا کرد.

«هر کسی دور ماند از اصل خویش/ باز جوید روزگار وصل خویش» پیرمرد این شعر را می‌خواند و می‌گوید: شاعر عالیقدر، چقدر خوب گفته‌اند، شاید اوایل جوانی به این شعرها اعتنایی نمی‌کردم اما حالا با ۱۱۰ سال عمر، می‌فهمم معنی واقعی این شعر چیست.

رضا، نوه حاج علی در حالی که از شادی پدربزرگ، بسیار خوشحال است در توضیح ماجرا می‌گوید: زمانی که حاج علی ۷ ساله بود، پدرش برای یافتن کار، ایران را به مقصد ترکیه ترک می‌کند و او را به همراه مادرش در ایران تنها می‌گذارد اما از آن به بعد تا سال‌ها بعد دیگر حاج علی از سرنوشت پدرش هیچ اطلاعی نداشت تا اینکه ۴۰ سال قبل، پدر پدربزرگم یک نفر را به‌عنوان پیک از ترکیه می‌فرستد تا خانواده‌اش را ببیند و این انگیزه‌ای می‌شود تا بار دیگر حاج علی در جست‌وجوی پدر و ۲خواهرش باشد.

نوه حاج‌علی ادامه می‌دهد: سکینه و گلزار، ۲خواهر حاج علی که هم‌اکنون ۹۰ و ۸۰ سال دارند، با گذشت زمان توانستند در یک کارخانه استخدام شوند اما آنها نیز از هیچ تلاشی برای یافتن برادرشان دریغ نکردند ولی قسمت نبود که آنها همدیگر را ببینند.

در جست و جوی عمه‌ها

رضا حرف‌هایش را ادامه می‌دهد و می‌گوید: بعدا که حاج علی به‌دلیل کهولت سن در بستر بیماری بود، نوه‌ها به‌دلیل اینکه بارها اشتیاق پدربزرگ برای ملاقات با خواهرانش را دیده بودند، درصدد پیداکردن خانواده او برآمدند تا اینکه یکی از اهالی شهرستان سلماس که برای کار کردن به استانبول رفته بود در آنجا به‌طور اتفاقی به کارخانه‌ای که ۲خواهر حاج علی در آنجا کار می‌کردند می‌رود و در آنجا با خواهران حاج علی که بسیار پیر شده بودند آشنا می‌شود. این دو خواهر، داستان زندگی خود و دوری از برادرشان در ایران را با این مرد در میان می‌گذارند و او هم به‌دلیل نیت خیری که در دل برای رساندن خواهران به برادر داشت، تصمیم می‌گیرد که به خوی بیاید و برادر آنها را پیدا کند، بعد از برگشتن این مرد از استانبول، با پیگیری‌هایی که او انجام می‌دهد بالاخره سرنخ‌هایی از محل زندگی حاج علی پیدا می‌کند و بعد از تماس تلفنی با خانواده ما، خبر خوش وجود ۲خواهر را به حاج‌علی اطلاع می‌دهد.

نوه حاج علی به خبرنگار ایسنا می‌گوید: سرانجام این دو خواهر و برادر توانستند از طریق اینترنت یکدیگر را ببینند. این دیدار که بعد از ۱۰۱ سال صورت گرفت، حاج علی ۲خواهرش را به ایران دعوت کرد و آنها نیز با قبول این پیشنهاد گفتند در نخستین فرصت ممکن به ایران خواهند آمد.

فرار از زندان اصفهان با وثیقه ۴۰۰ میلیون تومانی

سردسته باند زورگیران موتورسوار، زندانی فراری بود

متهمان در مدت کوتاه فعالیت خود، ۵۰۰ میلیون تومان سرقت خشن را رقم زدند

گروه حوادث: دزد حرفه‌ای که توانسته بود با سپردن وثیقه ۴۰۰ میلیون تومانی از زندان اصفهان فرار کند، بعد از ورود به تهران باند مخوفی تشکیل داد.

اعضای این باند سوار بر موتورسیکلت‌های مختلف، دست به زورگیری از شهروندان می‌زدند و در جریان سرقت‌های خود بیش از نیم میلیارد تومان به جیب زدند.

تحقیقات پلیس برای دستگیری اعضای این باند، اواخر آبان سال گذشته و زمانی آغاز شد که مرد جوانی با حضور در دادسرای جنایی تهران از سارقان میلیون‌ها تومان کارت‌شارژ تلفن همراه شکایت کرد. این مرد به بازپرس پرونده گفت: بعد از ظهر ۲۲ آبان، در حال انتقال یک بسته حاوی ۴۳ میلیون تومان کارت شارژ تلفن همراه به ترمینال جنوب بودم تا آنها را به فردی در آنجا تحویل دهم که در میدان شوش، ۴ مرد جوان که سوار ۲ موتورسیکلت هوندا بودند سد راهم شدند. آنها بدون اینکه چیزی بگویند با چاقو به من حمله کردند و آنقدر کتکم زدند که از حال رفتم. سپس بسته حاوی کارت‌شارژها را سرقت کردند و پا به فرار گذاشتند. بعد از شکایت این مرد، پرونده به پایگاه هفتم پلیس آگاهی تهران ارسال شده و تحقیقات برای شناسایی و دستگیری سارقان خشن شروع شد. از آنجا که مالباخته چهره یکی از سارقان را به‌خوبی به خاطر داشت، ماموران به چهره‌نگاری این مرد پرداختند و با بررسی پرونده‌های موجود در بایگانی پلیس، متوجه شباهت جوان سارق با یکی از مجرمان سابقه‌دار به نام محسن شدند. بررسی‌ها نشان می‌داد که محسن از سارقانی است که پیش از این نیز به اتهام ارتکاب ده‌ها فقره زورگیری و سرقت‌های خشن دستگیر و روانه زندان شده بود اما در سال ۸۷ با گذاشتن وثیقه از زندان خارج و از آن زمان متواری شده بود. کارآگاهان با بررسی اطلاعات موجود در پرونده این مرد و زیرنظر گرفتن پاتوق‌های او، مخفیگاه وی در منطقه شوش را شناسایی کرده و اواخر سال گذشته او را در یک عملیات ضربتی دستگیر کردند. وقتی محسن به اداره آگاهی منتقل شد ادعا کرد دست به هیچ کار خلافی نزده است اما به محض اینکه مالباخته مقابل او قرار گرفت، وی را شناخت و گفت که محسن همان کسی بوده که هنگام سرقت با چاقو او را تهدید می‌کرده است.

مرد جوان که می‌دید دستش رو شده در ادامه بازجویی‌ها به سرقت کارت‌شارژها با همدستی اعضای باند زورگیری اعتراف کرد و مدعی شد سردسته باند، فردی به اسم امیر است.

دزد فراری

در حالی که تحقیقات برای دستگیری امیر آغاز شده بود، ماموران متوجه شدند این مرد از سال‌ها قبل به اتهام سرقت و زورگیری تحت تعقیب پلیس قرار داشته است. او حتی یک بار که قصد فرار از محاصره پلیس را داشت، هدف اصابت گلوله قرار گرفته و مجروح شده اما توانسته بود با کمک دوستانش از دست ماموران بگریزد. امیر بعد از فرار، راهی اصفهان شده و در آنجا سرقت‌هایش را از سر گرفته بود اما وقتی پلیس اصفهان وی را دستگیر کرد و راهی زندان شد، با سپردن وثیقه ۴۰۰ میلیون تومانی از زندان گریخته و بعد از بازگشت به تهران، با تشکیل باندی تازه، سرقت‌هایش را از سر گرفته بود.

پرش از طبقه سوم

ماموران که سرنخ‌های خوبی از مخفیگاه سردسته باند به دست آورده بودند، راهی این محل شدند و آنجا را محاصره کردند. آنها وقتی از حضور متهم در مخفیگاهش مطمئن شدند، عملیات دستگیری او را آغاز کردند اما امیر برای فرار از دست پلیس، از پنجره طبقه سوم به پایین پرید و در حالی که آسیب‌دیده بود، قصد فرار داشت که ماموران وی را دستگیر کردند.

ناجوانمردانه‌ترین سرقت

با کشف یک دستگاه موتورسیکلت مسروقه در خانه این مرد، وی به اداره آگاهی انتقال یافت و علاوه بر اعتراف به ده‌ها فقره سرقت، درباره موتور مسروقه‌ای که در خانه‌اش پیدا شده بود، گفت: مدتی قبل من و همدستانم سوار بر ۷ موتورسیکلت در حال عبور از میدان بهمن بودیم که دیدیم، مرد جوانی موتورش پنچر شده و به همراه همسر و دختربچه‌اش در گوشه‌ای ایستاده و قصد تعمیر موتور را دارد. برای همین آنها را محاصره کردیم و با تهدید چاقو، موتور این مرد را دزدیدیم تا از آن برای ارتکاب سرقت‌هایمان استفاده کنیم.

متهمان به صف

در حالی که سردسته باند، اطلاعات خوبی از مخفیگاه دیگر همدستانش در اختیار پلیس قرار داده بود، تحقیقات ماموران ادامه یافت و آنها توانستند دیگر متهمان را نیز در عملیات‌های جداگانه شناسایی و دستگیر کنند.

شناسایی کنید

سرهنگ علی‌اکبر غیاثوند، رئیس پایگاه هفتم پلیس آگاهی تهران، با بیان این خبر گفت: یکی از اعضای دستگیرشده این باند جوانی به اسم رضاست که پیش از این در پرونده سرقت از طلافروشی‌های پایتخت، تحت تعقیب پلیس بود. وی ادامه داد: بررسی‌ها نشان می‌داد که سارقان طلافروشی‌ها که در جریان سرقت‌های خود در سال گذشته به ۳ طلافروشی در تهران دستبرد زده بودند، ۵ کیلو از طلاهای مسروقه را به رضا فروخته بودند و او از همان زمان تحت تعقیب ماموران بود. سرهنگ غیاثوند افزود: بعد از دستگیری رضا در شرق تهران، مقدار زیادی از اموال مسروقه و تعدادی سلاح سرد در خانه او کشف شد و وی در بازجویی‌ها به خرید طلاهای مسروقه و عضویت در باند زورگیران موتورسوار اعتراف کرد. وی تصریح کرد: اعضای این باند در بازجویی‌ها به ارتکاب ده‌ها فقره زورگیری خشن به ارزش بیش از ۵۰۰ میلیون تومان اعتراف کرده‌اند و بازپرس پرونده با صدور مجوز چاپ تصویر بدون پوشش چهره آنها در روزنامه‌ها، از مالباختگان احتمالی خواست برای طرح شکایت به پایگاه هفتم پلیس آگاهی تهران مراجعه کنند.

پسر خشمگین، مأمور پلیس را مجروح کرد

گروه حوادث: پسر خشمگین که با پدرش درگیر شده بود، با دیدن ماموران، به سمت آنها حمله‌ور شد و یکی از ماموران پلیس را با ضربه چاقو زخمی کرد.

سرهنگ فرامرزی، معاون اجتماعی پلیس آذربایجان شرقی با اعلام این خبر گفت: با گزارش یک حادثه درگیری خانوادگی بین یک پدر و پسر در یکی از شهرک‌های تبریز، ماموران کلانتری ۱۸ بلافاصله به محل اعزام شدند. با رسیدن ماموران به محل، آنها متوجه مرد جوانی شدند که در حالی که چاقویی در دست داشت با پدرش درگیر شده بود اما با نزدیک شدن ماموران، مرد جوان به سمت آنها حمله‌ور شده و یکی از ماموران را از ناحیه دست چپ مصدوم کرد اما با ترفندهای پلیسی به‌سرعت دستگیر شد.

نجات ۳۲ مسافر بعد از سکته قلبی راننده

گروه حوادث: به گزارش رسانه‌های سوئد، ۳۲ گردشگر خارجی با وجود آنکه راننده اتوبوس سکته قلبی کرده بود به طرز معجزه‌آسایی نجات یافتند. رئیس پلیس استکهلم در مصاحبه با خبرگزاری فرانسه گفت: این حادثه زمانی رخ داده است که یک گروه گردشگری، مسافران اتوبوس بودند که ناگهان راننده اتوبوس دچار حمله قلبی شد ولی راهنمای گردشگران در یک اقدام شجاعانه کنترل اتوبوس را در دست گرفت و اگر راهنما این اقدام را انجام نمی‌داد به‌طور حتم همگی سرنشینان اتوبوس جان خود را از دست می‌دادند. «الروی فری‌سن» راهنمای این تور گردشگری هم درباره این حادثه گفت: پس از آنکه متوجه سکته راننده شدم به سرعت به سمت او رفته و اتوبوس را متوقف کردم.

دستگیری به اتهام ۵۰ قتل

گروه حوادث: پلیس کلمبیا از دستگیری مرد تبهکاری خبر داده است که حداقل در قتل ۵۰ نفر دخالت داشته است، این مرد که به کوتوله معروف است از اعضای باند تبهکاری مخوفی به نام مدلین است که جنایت‌های زیادی را رقم زده است.

به گزارش بی‌بی‌سی، این مرد جنایتکار که هرناندز گریسلاس نام دارد و به کوتوله مشهور است، متهم است که با دستور رؤسای باند مدلین، مخالفان و رقبای باند را به شکلی وحشیانه به قتل می‌رسانده است. او پیش از این در دادگاه به ۲۵ سال حبس محکوم شده بود.

با دستگیری این مرد جنایتکار، دولت کلمبیا اعلام کرد که باندهای تبهکاری کلمبیایی در حال حاضر مخوف‌ترین دشمنان کلمبیا هستند و دولت مصمم است که آنها را ریشه کن کند.

هرناندز ۳۴ ساله در سال ۲۰۰۴، در حالی که تنها ۲۷ سال داشت به اتهام قتل‌هایی که مرتکب شده بود به‌صورت غیابی در دادگاه به ۲۵ سال حبس محکوم شد و از آن زمان تحت تعقیب پلیس قرار داشت اما وی طی این سال‌ها به دفعات از محاصره ماموران گریخت.

به گفته مقامات پلیسی که در جریان عملیات دستگیری این متهم دست داشتند، وی با هویت جعلی زندگی می‌کرد و برای آنکه کسی او را نشناسد چندین بار شکل و حالت بینی و گوش‌های خود را با جراحی پلاستیک تغییر داد. او حتی توانسته بود با چند عمل جراحی، اثر انگشتش را نیز به طرز باورنکردنی‌ای تغییر دهد و بنابراین وی از طریق اثر انگشت نیز قابل شناسایی نبود.

با این همه تغییرات، ماموران پلیس بعد از دستگیری متهم بیش از ۱۸ ساعت به بررسی هویت او پرداختند تا سرانجام توانستند ثابت کنند که او همان تبهکار تحت تعقیب است.

بزنگاه

دادستان قم اعلام کرد

افشای راز قتل ۳زن

گروه حوادث: دادستان عمومی و انقلاب قم از قتل ۳ زن در ۳ ماه گذشته در این شهر و شناسایی عاملان این جنایات خبر داد.

مصطفی برزگر گنجی، روز گذشته با اشاره به نخستین جنایت گفت: این جنایت اواخر سال ۸۹ رخ داد و جسد مقتول اوایل امسال در بیابان‌های منطقه حاجی‌آباد کشف شد.

وی افزود: بررسی‌ها نشان می‌داد مقتول زن جوانی است که بر اثر خفگی به قتل رسیده و از زمان قتل او بیش از یک ماه می‌گذرد. بنابراین با حضور بازپرس جنایی شهر و کارآگاهان آگاهی، تحقیقات برای کشف راز جنایت آغاز شد.

دادستان قم ادامه داد: ماموران در ادامه تحقیقات متوجه شدند که مدتی قبل همسر این زن با حضور در اداره آگاهی خبر از ناپدید شدن همسرش داده بود.

اما از آنجا که اظهارات این مرد درخصوص نحوه گم شدن همسرش ضدونقیض بود، دستور بازداشت وی صادر شد و او در ادامه بازجویی‌ها پرده از راز قتل زن جوان برداشت.

متهم گفت که به خاطر اختلافات خانوادگی همسرش را در خانه‌شان خفه کرده و با انتقال جسد او به بیابان‌های حاجی‌آباد، در آنجا رها کرده است.

وی در ادامه درخصوص دومین جنایت اظهار داشت: این جنایت در فروردین امسال رخ داد و در جریان آن زنی ۵۰ ساله در منطقه پردیسان قم به قتل رسید. بعد از پیدا شدن جسد مقتول، ماموران و بازپرس جنایی شهر راهی محل حادثه شدند و در همان بررسی‌های اولیه دریافتند که عامل جنایت بعد از قتل زن میانسال، طلاهای او را سرقت کرده است.

برزگر گنجی تصریح کرد: با انتقال جسد به پزشکی قانونی، رسیدگی به این پرونده در دستور کار پلیس قرار گرفت و در حالی که ماموران به سرنخ‌های خوبی در این پرونده دست پیدا کرده‌اند اما در ارتباط با این جنایت در حال حاضر قاتلی دستگیر نشده و پرونده در شعبه دوم بازپرسی تحت رسیدگی است.

وی درخصوص سومین جنایت نیز گفت: قتل سوم در اردیبهشت ماه اتفاق افتاد و عامل جنایت ظرف ۲۴ ساعت از سوی پلیس دستگیر شد.

دادستان قم یادآور شد: مقتول، خانم معلم جوانی بود که بررسی‌های اولیه نشان می‌داد به وسیله شال خودش خفه شده است.

وی افزود: ماموران بعد از ناپدید شدن مرموز این زن، تحقیقات گسترده‌ای را برای یافتن ردی از او آغاز کردند و در بررسی‌های تخصصی به سرباز جوانی رسیدند که در یکی از پادگان‌های تهران خدمت می‌کرد و احتمال داشت که از سرنوشت وی باخبر باشد.

برزگر گنجی ادامه داد: با شناسایی این مرد جوان، وی در یک عملیات ضربتی دستگیر شد و در بازجویی‌ها به قتل زن ناپدید شده اعتراف کرد.

به گفته وی، بعد از اعترافات متهم، جسد مقتول کشف و به پزشکی قانونی منتقل شد و متهم نیز برای ادامه تحقیقات در اختیار اداره آگاهی قرار گرفت.

کوتاه از حادثه

شیر آلوده ۹دانش آموز را راهی بیمارستان کرد

ایسنا: ۹ دانش‌آموز یک مدرسه راهنمایی در مشهد به خاطر استفاده از شیر آلوده دچار مسمومیت شدند.

دکتر وفایی نژاد- رئیس اورژانس خراسان رضوی - با بیان اینکه روز دوشنبه (۲۶اردیبهشت)، امدادگران اورژانس از طریق تماس مسئولان یک مدرسه راهنمایی دخترانه، در جریان وقوع حادثه‌ای در این مدرسه قرار گرفتند، گفت: بلافاصله تکنیسین‌های اورژانس به محل حادثه در روستای رباط ترق اعزام شدند.

وی افزود: امدادگران پس از حضور در مدرسه دریافتند ۹نفر از دانش‌آموزان دختر این مدرسه به‌دلیل خوردن شیر آلوده دچار مسمومیت شده‌اند. این شیر که در شرایط نامناسب نگهداری شده بود، باعث ایجاد مسمومیت در دانش‌آموزان این مدرسه راهنمایی شد.

سرقت ناکام دزدان مسلح از طلافروشی

گروه حوادث: دزدان مسلح بعد از سفر به قم، قصد سرقت از یک طلافروشی را داشتند اما بعد از مجروح کردن مرد طلافروش به محاصره مردم درآمدند.

شامگاه دوشنبه گذشته مرد طلافروشی در قم، در حال جمع کردن طلاهای پشت ویترین مغازه‌اش بود که ناگهان ۲ مرد وارد مغازه شدند.

آنها با عکس‌العملی سریع به مرد طلافروش حمله کرده و با چاقو ضربه‌ای به وی وارد کردند تا نقشه سرقت طلاها را عملی کنند اما در همین هنگام یکی از رهگذران با شنیدن فریاد مرد طلافروش، در جریان ماجرا قرار گرفت و در یک چشم بر هم زدن، جمعیت زیادی در مقابل مغازه جمع شد.

سارقان که متوجه حضور مردم شده بودند، دست از سرقت کشیدند و با عجله از طلافروشی خارج شدند اما وقتی خود را در محاصره دیدند، شروع به تیراندازی هوایی کردند.

با متفرق شدن جمعیت، دزدان پا به فرار گذاشتند اما یکی از آنها توسط مردم دستگیر شد و با حضور پلیس در محل، در اختیار ماموران قرار گرفت.

سارق جوان با انتقال به اداره پلیس تحت بازجویی قرار گرفت و به سرقت ناکام از طلافروشی اعتراف کرد.

با اطلاعاتی که در این مرحله از تحقیقات به دست آمده بود، معلوم شد که سارق فراری به یکی از پارک‌های شهر گریخته و در آنجا مخفی شده است. به این ترتیب ماموران این پارک را محاصره کرده و جست‌وجو برای شناسایی متهم را آغاز کردند.

با توجه به اینکه سارق تحت تعقیب، مسلح به کلت کمری بود و از طرفی خانواده‌های زیادی در داخل پارک در حال تفریح بودند، ماموران برای جلوگیری از آسیب رسیدن به مردم به کمین متهم نشستند و پارک را زیرنظر گرفتند. آنها ساعتی بعد متوجه شدند سارق فراری ۲ همدست دیگر هم دارد که همراه او در پارک مخفی شده‌اند.

ماموران که تمامی حرکات متهمان را زیرنظر داشتند تا ساعت ۵:۳۰ بامداد منتظر ماندند و زمانی که پارک خلوت شد و احتمال آسیب‌رسیدن به مردم بی‌گناه به صفر رسیده بود، عملیات ضربتی برای دستگیری دزدان آغاز شد.

مصطفی برزگر گنجی، دادستان عمومی و انقلاب قم، با بیان این خبر در جمع خبرنگاران گفت: در حالی که متهمان قصد داشتند با روشن شدن هوا پارک را ترک کنند، ماموران در یک عملیات غافلگیرانه، آنها را دستگیر و از متهمان یک موتورسیکلت مسروقه کشف کردند. وی ادامه داد: ماموران از هر کدام از متهمان یک قبضه کلت کمری کشف کرده و آنها را برای بازجویی به اداره آگاهی انتقال دادند.

دادستان قم افزود: بررسی‌ها نشان می‌دهد سارقان اهل قم نبوده و از یکی از شهرستان‌های اطراف برای ارتکاب سرقت به این شهر آمده بودند.

وی تاکید کرد: آنها ۴ شب در مسافرخانه‌ای در قم ساکن شده و در این مدت با شناسایی طلافروشی مورد نظر، نقشه سرقت از آنجا را طراحی کرده بودند که خوشبختانه با هوشیاری مردم در اجرای این نقشه ناکام مانده و دستگیر شدند. برزگر گنجی تصریح کرد: این افراد هنگام اجرای نخستین سرقت خود به دام افتادند و هم‌اکنون با دستور قضایی در اداره آگاهی به سر می‌برند و بازجویی از آنها ادامه دارد. به گفته وی، اتهام سرقت یک دستگاه موتورسیکلت، سرقت از طلافروشی و نگهداری اسلحه برای متهمان محرز است و با توجه به تیراندازی این افراد، برای آنها درخواست محاربه شده و هفته آینده پرونده برای صدور حکم به دادگاه انقلاب ارسال خواهد شد.

چاه ۷متری جان ۲نفر را گرفت

گروه حوادث: ۲نفر در اثر سقوط به داخل چاهی به عمق ۷متر جان باختند.

این حادثه عصر روز دوشنبه (۲۶اردیبهشت)، به ماموران ایستگاه ۸۶ و گروه نجات ۲آتش‌نشانی اطلاع داده شد و بلافاصله ماموران خود را به محل حادثه در جاده نظرآباد ورامین رساندند. ماموران باحضور در محل، بلافاصله عملیات نجات را آغاز کردند اما در همان بررسی‌های اولیه مشخص شد که چاه تا ارتفاع ۲/۵متری مملو از فاضلاب بوده و احتمال وجود گازهای سمی درون چاه وجود دارد، بنابراین آتش‌نشانان به سرعت وارد چاه شدند و پیکر بی‌جان ۲شهروند را که به داخل آن سقوط کرده بودند، از درون چاه بیرون کشیدند. امدادگران اورژانس که در محل حادثه حاضر شده بودند، پس از معاینه، مرگ هر دو نفر را تایید کردند.

نجات معجزه‌آسای ۱۳۶ مسافر

گروه حوادث: مقامات فرودگاهی در سنگاپور از نجات معجزه‌آسای ۱۳۶ مسافر یک هواپیمای اندونزیایی پس از آتش گرفتن موتور هواپیما خبر دادند.

به گزارش سازمان هوانوردی سنگاپور، این هواپیمای مدل A330 خطوط هوایی اندونزی با ۱۳۶ مسافر به‌دلیل بروز نقص فنی و آتش گرفتن یکی از موتورهایش مجبور شد در فرودگاه سنگاپور فرود اضطراری داشته باشد. بنابراین گزارش، هواپیما ۲۰ دقیقه پس از برخاستن از باند فرودگاه «چانگی»، با این حادثه مواجه اما خلبان موفق شد هواپیما را روی باند فرود آورد و از حادثه‌ای وحشتناک جلوگیری کند. یکی از عکاسان خبرگزاری رویترز که جزو مسافران این هواپیما بود در این‌باره گفت: دقایقی پس از آنکه هواپیما از روی باند برخاست، صدای مهیبی را از داخل یکی از موتورها شنیدیم و پس از آن موتور شماره ۲ آتش گرفت. هواپیما ۴۵ دقیقه پس از این حادثه بار دیگر بر باند این فرودگاه به زمین نشست.

سامانه SMS بانک، خدمت نوین دیگری از بانک قرض الحسنه مهر ایران
هموطنان گرامی می توانند جهت فعال سازی سامانه مزبور به بیش از ۳۰۰ شعبه Online بانک در سراسر کشور مراجعه نمایند.
بانک قرض الحسنه مهر ایران
نماد بانکداری ناب اسلامی

حمایت کاخ سفید از کشتار فلسطینی‌ها در روز نکبت

در پی شهادت بیش از ۲۱ نفر در درگیری‌های روز نکبت در داخل خاک فلسطین و مرزهای آن، کاخ سفید از اقدام نظامی رژیم صهیونیستی در این روز حمایت کرد. به گزارش خبرگزاری رویترز، سخنگوی کاخ سفید گفت که نظامیان اسرائیلی حق داشتند به سمت کسانی که قصد ورود به خاک فلسطین از مرزهای سوریه و لبنان را داشتند تیراندازی کنند.

رئیس صندوق در زندان فوق‌امنیتی

دومینیک استراوس کان، رئیس صندوق بین‌المللی پول، بعد از جلسه دادگاه در روز دوشنبه به اتهام سوءاستفاده جنسی، به زندانی در نیویورک منتقل شده است. وی دست کم تا جمعه که جلسه بعدی دادگاه برگزار شود، در حبس خواهد بود. به گزارش بی‌بی‌سی، قاضی دادگاه گفت: بیم آن وجود دارد که استراوس کان ۶۲ ساله قصد فرار داشته باشد و به همین دلیل باید به زندان رایکرز آیلند که زندانی با شرایط سخت است، منتقل شود. وی روز شنبه در حالی که سوار هواپیما شده بود، به اتهام تلاش برای تجاوز به خدمتکار هتلی در نیویورک بازداشت شد. استراوس کان با ۷ اتهام روبه‌روست و ممکن است حداکثر به ۲۵ سال زندان محکوم شود. وی که بسیاری او را یکی از بخت‌های پیروزی در انتخابات ریاست جمهوری سال ۲۰۱۲ فرانسه می‌دانستند، این اتهامات را رد کرده است.

خنثی‌سازی بمب در راه ملکه

دوشنبه‌شب و در آستانه سفر رسمی ملکه الیزابت دوم به ایرلند، مقامات این کشور از خنثی‌سازی یک بمب خبر دادند. چیزی که مقامات ارتش ایرلند، یک وسیله انفجاری دست‌ساز توصیف کرده‌اند که دوشنبه‌شب در قسمت بار یک اتوبوس در حومه شهر می‌نوث در استان کیلدِر کشف و خنثی شد. به گزارش بی‌بی‌سی، قرار است ملکه انگلیس فردا به کیلدر برود. ملکه الیزابت دوم، نخستین مقام سلطنتی انگلیس است که از ۹۰ سال پیش تاکنون، بعد از استقلال جمهوری ایرلند از بریتانیا، رسماً به این کشور می‌رود. او و همسرش، پرنس فیلیپ، بعدازظهر روز گذشته وارد ایرلند شدند. جورج پنجم، پدربزرگ ملکه الیزابت، آخرین پادشاه انگلیس بود که یک قرن پیش، در سال ۱۹۱۱ میلادی به ایرلند سفر کرد. ایرلند شمالی هنوز بخشی از انگلیس و مورد مناقشه این دو کشور است.

دفاع عبدالقدیر خان از قدرت هسته‌ای

پدر برنامه هسته‌ای پاکستان از فعالیت خود برای تبدیل این کشور به یک قدرت هسته‌ای دفاع کرد. عبدالقدیر خان در یادداشتی که در نشریه نیوزویک درج شده است، تلویحاً به آسیب‌پذیری کشورهای فاقد بازدارندگی هسته‌ای اشاره کرده است. وی تصریح کرده است اگر عراق و لیبی به سلاح هسته‌ای مجهز بودند، به شکلی که اخیراً دیده می‌شود، ویران نمی‌شدند. عبدالقدیر خان اظهار عقیده می‌کند که تا به حال هیچ قدرت هسته‌ای مورد تعرض قرار نگرفته یا اشغال نشده یا مرزهای آن تغییر نکرده است. وی با ارائه سابقه برنامه هسته‌ای پاکستان با تأسف می‌گوید: اگر اسلام‌آباد پیش از سال ۱۹۷۱ به سلاح هسته‌ای دست یافته بود، آنگاه نیمی از این کشور پس از شکست در جنگ به‌صورت بنگلادش از آن جدا نمی‌شد.

همسر یمنی بن‌لادن به کشورش باز می‌گردد

یکی از زنان بن لادن به همراه فرزندانش به‌زودی به یمن بازخواهد گشت. زکریا السادة برادرزن بن لادن در گفت‌وگو با روزنامه القدس العربی گفت: سفیر یمن در اسلام‌آباد پس از دیدار با یک مقام پاکستانی از فرستادن امل السادة (همسر بن لادن) و فرزندانش به یمن خبر داده است. امل جوان‌ترین زن بن لادن به شمار می‌رود که در جریان حمله نیروهای آمریکایی به مخفیگاه وی در پاکستان زخمی شد. برادرزن بن لادن با اشاره به گفت‌وگوی خود با سفیر یمن در پاکستان خاطرنشان کرد: وی به من اطمینان داد که امل و فرزندانش هم‌اکنون کاملا سالم هستند و به یمن بازخواهند گشت. وی افزود: سفیر یمن به ما اطلاع داده که امل ۵ فرزند دارد که شامل ۳ دختر و ۲ پسر می‌شود. در حمله نیروهای آمریکایی ۲ زن دیگر بن لادن که تابعیت سعودی دارند، نیز بازداشت شدند.

حمله ناتو و آمریکا به خاک پاکستان

گروه بین‌الملل: حمله بالگردهای ناتو به خاک پاکستان روز گذشته آتش اختلاف‌های اسلام‌آباد با آمریکا و متحدان غربی‌اش را شعله‌ورتر کرد تا مقام‌های پاکستانی بیش از گذشته به فکر تجدید نظر در همکاری‌های راهبردی خود با این گروه و نزدیکی بیشتر با متحدان منطقه‌ای مانند چین باشند. در حالی که نمایندگان پارلمان پاکستان به تازگی در نشستی مهم نسبت به نقض حاکمیت این کشور هشدار داده بودند بامداد روز گذشته حمله بالگردهای ناتو به یک پاسگاه مرزی در منطقه وزیرستان شمالی مجروح شدن ۲ نظامی پاکستان را به‌دنبال داشت.

شبکه تلویزیونی بی‌بی‌سی گزارش داده است که ۲ بالگرد ناتو در این حمله به منطقه داتا خیل شرکت داشته‌اند و یک پاسگاه مرزی را هدف قرار داده‌اند. یک سخنگوی ارتش پاکستان در واکنشی شدید به حمله روز گذشته تاکید کرد که بالگردهای ناتو به حریم هوایی این کشور تجاوز کرده‌اند و مقام‌های ارشد ارتش پاکستان به همین خاطر خواستار نشستی فوری با مقام‌های ناتو شده‌اند.

منابع غربی اعلام کرده‌اند که حمله نیروهای ناتو برای دفاع از خود در مقابل تیراندازی در منطقه مرزی صورت گرفته است اما شاهدان محلی می‌گویند که ابتدا بالگردهای ناتو به سوی این پاسگاه مرزی آتش گشوده‌اند. یک شبکه تلویزیونی پاکستان روز گذشته به نقل از منابع دولتی این کشور اعلام کرد که بالگردهای ناتو قصد ورود به خاک پاکستان را داشته‌اند که با تیراندازی نیروهای مرزی این کشور مجبور به عقب نشینی شده‌اند اما در ادامه این پاسگاه مرزی را هدف قرار داده‌اند. ژنرال اطهر عباس، سخنگوی ارتش پاکستان روز گذشته در گفت‌وگو با خبرنگاران گفت: دو بالگرد ناتو حریم هوایی پاکستان را نقض کرده‌اند و ارتش با اعتراض شدید به این موضوع خواستار دیداری رسمی با مقام‌های ناتو شده است.

سرهنگ جان داریان، سخنگوی ناتو روز گذشته با اذعان به انجام این حمله اعلام کرد که مقام‌های این سازمان در حال بررسی موضوع هستند. وی از اظهارنظر درباره نیروهای نظامی شرکت کننده در این حمله امتناع کرد اما اکثر بالگردهایی که در این منطقه پرواز می‌کنند آمریکایی هستند.

سپتامبر سال گذشته در حادثه‌ای مشابه حمله بالگردهای ناتو در داخل خاک پاکستان کشته شدن ۳ نظامی این کشور را به‌دنبال داشت و مقام‌های پاکستانی در اعتراض به این مسئله برای مدتی گذرگاه مرزی تورخم را به روی کاروان‌های تدارکاتی ناتو بستند. حمله اخیر، ۲ هفته پس از عملیات ترور بن لادن در شهر ابیت‌آباد صورت گرفته است که باعث خشم شدید مقام‌های پاکستانی و تنش در روابط اسلام‌آباد و واشنگتن شد.

با افزایش تنش میان واشنگتن و اسلام‌آباد، مقام‌های پاکستان به دنبال روابط نزدیک‌تر با چین هستند

بی‌توجهی به هشدارهای پاکستان

روز دوشنبه هم آمریکا بدون کوچک‌ترین توجه به هشدارهای مقام‌های پاکستان حمله دیگری را در منطقه وزیرستان شمالی به‌وسیله ۲ هواپیمای بدون سرنشین انجام داد که باعث کشته شدن حداقل ۷ نفر شد.

نمایندگان پارلمان پاکستان پس از عملیات شهر ابیت‌آباد در نشستی ویژه ضمن محکوم کردن نقض حاکمیت این کشور خواستار پایان حملات هواپیماهای بدون سرنشین آمریکا شدند. نمایندگان از دولت خواستند که تا زمان توقف این دست حملات مانع از عبور کاروان‌های تدارکاتی ناتو از خاک این کشور شوند. جان کری، سناتور آمریکایی که به‌تازگی برای مذاکره با مقام‌های پاکستانی به اسلام‌آباد سفر کرد ضمن تلاش برای بهبود روابط اعلام کرد که برای بازگشت روابط دو طرف به مسیر اصلی به «عمل به جای حرف» نیاز است. گروهی از نمایندگان کنگره آمریکا پس از انجام عملیات در شهر ابیت‌آباد خواستار تعلیق کمک‌های مالی به پاکستان شده بودند. با بالاگرفتن تنش میان دو طرف گفته می‌شود که هیلاری کلینتون قصد دارد به‌زودی سفری به پاکستان انجام دهد.

چین؛ جذاب‌تر از گذشته

یوسف رضا گیلانی، نخست‌وزیر پاکستان که پس از حمله نیروهای آمریکایی از سوی احزاب مخالف تحت فشار شدید قرار دارد روز گذشته دیدار خود از چین را شروع کرد؛ کشوری که به عقیده بسیاری اکنون اتحاد با آن برای مقام‌های پاکستانی جذاب‌تر از همکاری با آمریکا به حساب می‌آید.

سفر ۴ روزه گیلانی به چین در حساس‌ترین زمان ممکن صورت گرفته است و بدون شک در اوج تنش با واشنگتن نگرانی دولت اوباما را به‌دنبال خواهد داشت. برای مقام‌های پاکستان، پکن شریکی کم‌دردسر برای همکاری نظامی و اقتصادی و همچنین سرمایه‌گذاری در این کشور به حساب می‌آید. چینی‌ها هم علاقه گسترده‌ای به افزایش همکاری‌های خود با پاکستان و همسایگان این کشور برای نفوذ بیشتر در این منطقه دارند. درحالی که مقام‌های آمریکایی در روزهای گذشته از هر جهتی پاکستان را هدف حمله قرار داده‌اند مقام‌های چین با بهترین تمجیدها از رابطه نزدیک‌تر با اسلام‌آباد استقبال کرده‌اند. سخنگوی وزارت امور خارجه چین یک روز پس از عملیات ترور بن‌لادن، پاکستان را کشوری قاطع در برخورد با تروریسم خواند و گیلانی هم چند روز بعد چین را دوست پاکستان برای تمام فصول دانست؛ مسئله‌ای که تمایل دوطرف را برای گسترش همکاری‌های خود با دوری اسلام‌آباد از واشنگتن به‌خوبی نشان می‌دهد.

جهان نما

گفت‌وگو با سفیر سابق ایران در افغانستان و پاکستان:

پیمان راهبردی افغانستان و آمریکا تکرار تلخ تجربه جنگ سرداست

رنگین دادفر اسپنتا، مشاور امنیت ملی رئیس جمهور افغانستان روز دوشنبه گفت که کشورش در نظر ندارد در مورد امضای پیمان راهبردی با آمریکا، با کشورهای همسایه مشورت کند. درباره ماهیت این پیمان و تأثیر آن بر منطقه با **محمدابراهیم طاهریان** سفیر سابق کشورمان در افغانستان و پاکستان گفت‌وگو کرده‌ایم.

مفاد این پیمان راهبردی میان آمریکا و افغانستان چیست؟

اظهار نظر درباره این موضوع دشوار است چون تا به حال هیچ متن شفاف و رسمی درباره این پیمان منتشر نشده و هیچ اطلاعاتی در این‌باره وجود ندارد. هر آنچه که اکنون وجود دارد ابهام و حدس و گمان است. البته این به‌نظر من عمدی است. کابل و واشنگتن عمدا اینگونه غیرشفاف برخورد می‌کنند چون می‌خواهند دیگران در این‌باره در ابهام بمانند تا بتوانند واکنش‌ها را ارزیابی کنند.

افغانستان از رهگذر این پیمان به‌دنبال چیست؟

هر کشوری حق دارد برای تضمین امنیت و منافع خود قراردادهایی را منعقد کند، اما نکته مهم این است که پیمان راهبردی، ترجمه و کارکردش ایجاد پایگاه نظامی است. تجربه کشوری مانند افغانستان که تحولات جنگ سرد را پشت سر گذاشته و اکنون تجربه ۱۰ سال حضور نظامی خارجی را هم داشته، نشان می‌دهد که حضور نظامی خارجی تضمین کننده و تأمین کننده امنیت نیست. اکنون با گذشت ۱۰ سال از حضور نظامی خارجی در افغانستان ما شاهد هستیم که زمینه‌ای برای توسعه و امنیت کشور افغانستان فراهم نشده است. اکنون به عقیده بسیاری از کارشناسان جریان افراط و حضور نظامی کشورهای فرامنطقه‌ای، مانند ۲ لبه یک قیچی در حال قیچی کردن منافع مردم افغانستان هستند. حالا بحث این است که اگر پیمان راهبردی میان آمریکا و افغانستان به معنای احداث پایگاه نظامی در خاک افغانستان است، باید گفت که کابل تجربه گذشته را باید چراغ راه آینده قرار دهد. چنین اتفاقی نه به نفع منطقه است، نه به نفع کابل. دولت افغانستان در دوران جنگ سرد با این توجیه که چون کشور برخورداری نیست و منابع محدودی دارد و نیاز به حمایت خارجی برای تنظیم و تأمین منافع مردمش دارد، دست به دامان شوروی شد؛ نتیجه هم آن شد که دیدیم. اکنون هم دولت افغانستان اگر با همان توجیه سابق و دلایل دوران جنگ سرد به سراغ آمریکا رفته باید گفت که این تکرار یک تجربه شکست‌خورده است. با رویکردهای گذشته نمی‌توان مسائل جدید را حل کرد.

حدس شما به‌عنوان کارشناس مسائل منطقه درباره مفاد این پیمان و جنبه‌های غیرنظامی آن چیست؟

در نشست بین‌المللی برای کمک به افغانستان که ۱۰ سال پیش در بن برگزار شد، جامعه بین‌الملل تعهداتی را در زمینه‌های مختلف از جمله تأمین مواد غذایی، اصلاحات قضایی، خلع سلاح، آموزش نیروهای مسلح و دولت‌سازی و ملت‌سازی متقبل شد. در آن اجلاس نوعی تقسیم کار صورت گرفت؛ مثلا آمریکایی‌ها مسئول آموزش و بازسازی ارتش افغانستان شدند، آلمانی‌ها مسئول آموزش پلیس شدند، ایتالیایی‌ها مسئول امور حقوقی و قضایی شدند. الان که به عقب برمی‌گردیم و کارنامه این کشورها را نگاه می‌کنیم، می‌بینیم که این کشورها کار زیادی انجام نداده‌اند. اگر جنس تفاهم‌های این پیمان از جنس همین تعهدات بدون عمل باشد این برای افغان‌ها هیچ نتیجه‌ای نخواهد داشت و افغانستان باز هم در همین مرحله باقی خواهد ماند. البته برای اظهار نظر نهایی در این باره باید منتظر باشیم و ببینیم که محتوای این پیمان چیست. الان کابل و واشنگتن سنگی را در آب انداخته‌اند و نشسته‌اند تا تأثیرات امواج این سنگ را ببینند.

مذاکرات نمایندگان قذافی در مسکو

گروه بین‌الملل: با صدور درخواست دستگیری معمر قذافی و پسرش و با شدت گرفتن حملات نیروهای ائتلاف و ناتو به پایتخت لیبی، قذافی دیگر از معامله با غرب ناامید شده و اکنون به فکر راه چاره دیگری است. به همین دلیل نمایندگان او دیروز برای گفت‌وگو با مقامات رسمی روسیه به مسکو رفتند. به گزارش شبکه خبری بی‌بی‌سی، قرار است امروز مذاکرات جداگانه‌ای با نمایندگان مخالفان دولت لیبی در مسکو انجام شود. مقامات روسیه عصر دیروز اعلام کردند که این مذاکرات به دلایل فنی اندکی به تاخیر افتاده‌است. ماه گذشته دولت قذافی نماینده خود را برای گفت‌وگو به یونان و ترکیه فرستاد اما این مذاکرات هیچ نتیجه‌ای نداشت.

دولت روسیه تاکنون از پذیرش مخالفان دولت لیبی به‌عنوان نماینده مشروع مردم آن کشور خودداری کرده و هنوز روابط رسمی با سرهنگ قذافی را حفظ کرده است. این در حالی است که بعضی کشورهای اروپایی، شورای ملی انتقالی (مخالفان دولت لیبی) را به‌عنوان طرف گفت‌وگو در لیبی به رسمیت شناخته‌اند. ولادیمیر پوتین، نخست‌وزیر روسیه چندی پیش در سخنانی با انتقاد شدید از حملات ناتو به لیبی اقدام برای کشتن قذافی در این حملات را غیرقانونی و غیرقابل‌قبول خوانده‌بود. پوتین گفت که ناتو در حال نابودی زیرساخت‌های لیبی است نه کمک به مردم این کشور.

نمایندگان سرهنگ قذافی در شرایطی برای مذاکره به مسکو رفته‌اند که سرگئی لاوروف، وزیر امور خارجه روسیه، روز دوشنبه اعلام کرد: ما توافق کرده‌ایم که نشست‌هایی با حضور نمایندگان هر دوطرف، یعنی دولت و مخالفان دولت لیبی در مسکو برگزار شود. او اعلام کرده بود نمایندگان رسمی دولت لیبی قرار است در مسکو مذاکره کنند.

روز دوشنبه، لوئیس مورنو اکامپو، دادستان کل دادگاه کیفری بین‌المللی، خواستار صدور حکم بازداشت سرهنگ قذافی شد. اکامپو تصریح کرد که معمر قذافی، سیف‌الاسلام پسرش و عبدالله سانوسی رئیس اطلاعات و امنیت لیبی و شوهر خواهر قذافی، بیشترین مسئولیت را در قبال حملات گسترده و منظم به غیرنظامیان در لیبی دارند.

قضات دادگاه کیفری بین‌المللی درباره صدور حکم بازداشت این سه نفر تصمیم خواهند گرفت.

در عین حال، دولت لیبی پیشاپیش اعلام کرده است که تصمیم این دادگاه را به رسمیت نمی‌شناسد.

حملات ناتو به ساختمان‌های دولتی لیبی

براساس خبرهایی که از لیبی منتشر شده، در ساعات اولیه دیروز صدای انفجارهایی در نزدیکی محل سکونت سرهنگ قذافی در طرابلس، پایتخت لیبی شنیده شده است. براساس گزارش‌ها، در آخرین حمله‌های هوایی نیروهای ناتو به طرابلس، ۲ ساختمان اصلی دولتی در نزدیکی محل اقامت سرهنگ قذافی هدف قرار گرفته‌اند.

مقامات رسمی دولت لیبی بلافاصله بعد از این حمله‌ها در نخستین ساعات روز سه‌شنبه، خبرنگاران را به محل بمباران بردند و ساختمان‌های دولتی را که در آتش بودند، به آنها نشان دادند. یک سخنگوی دولت لیبی گفته است که یکی از ساختمان‌هایی که هدف قرار گرفته است، متعلق به وزارت مقابله با فساد لیبی بوده و هیچ ارزش نظامی نداشته است. ساختمان دیگری هم که هدف ناتو قرار گرفته است، یکی از ادارات سرویس‌های امنیتی لیبی بوده است. این حمله‌های هوایی ناتو فقط چند ساعت بعد از بمباران دوباره مقر سرهنگ قذافی انجام شد.

پادشاه اردن در آمریکا

پادشاه اردن در دیدار با وزیر امور خارجه آمریکا و دیگر مقامات این کشور، عدم‌برقراری صلح و نبود عدالت در منطقه را عامل تقویت خشونت در خاورمیانه خواند. به گزارش ایسنا، عبدالله دوم در جریان سفر خود به آمریکا و دیدار با هیلاری کلینتون، وزیر امور خارجه این کشور، درخصوص آخرین تحولات خاورمیانه و تلاش‌های صورت گرفته برای تحقق صلح در این منطقه بحث و تبادل نظر کرد. کلینتون نیز در این دیدار گفت: اردن با آمریکا برای تحقق اهداف مشترکشان همکاری می‌کند. کلینتون قبل از این دیدار گفته بود که پادشاه اردن دوست و شریک بزرگ آمریکا به شمار می‌آید. عبدالله در این سفر با نمایندگان نهادهای یهودی - آمریکایی و رابرت گیتس وزیر دفاع آمریکا، درخصوص مسائل مختلف از جمله مسائل نظامی بحث و تبادل نظر کرد.

اعتصاب دانشگاهیان در لبنان

هیات هماهنگی سندیکاهای لبنان از اعتصاب معلمان و دانشگاهیان این کشور با هدف بهبود شرایط سیاسی و معیشتی لبنان خبر داد. روزنامه لبنانی النهار با اعلام این خبر به نقل از هیات هماهنگی سندیکاهای لبنان نوشت، تصمیم به اعتصاب در دانشگاه‌های لبنان و تمام سطوح مدارس این کشور و همچنین انجمن‌ها و اداره‌ها در امروز همچنان به قوت خود باقی است. این هیات همچنین تاکید کرد: اعتصاب امروز که نوعی هشدار به شمار می‌آید، نخستین گام در جهت اصلاحات خواهد بود و به‌دنبال آن اقدامات دیگری نیز انجام می‌شود. هیات هماهنگی سندیکاهای لبنان در ادامه اعلام کرد: هدف از این اعتصاب که با حضور ۱۰۰ هزار معلم برگزار می‌شود، تنها تحقق اهداف اتحادیه‌ها نیست بلکه شیوه‌ای مسالمت‌آمیز برای اعمال فشار بر مسئولان با هدف تدوین قانون اساسی و از بین بردن خلأ سیاسی است.

بازی جدید صالح در یمن

شهرهای یمن همچنان شاهد تظاهرات اعتراض‌آمیز در راستای درخواست برای براندازی نظام علی عبدالله صالح است. به گزارش شبکه خبری الجزیره، دیروز هم صدها هزار نفر از مردم شهرهای مختلف یمن با برپایی تظاهرات و تجمع در خیابان‌ها خواستار کناره‌گیری صالح شدند. در همین حال ۱۰۰ نفر از اعضای پارلمان یمن در حمایت از انقلاب جوانان این کشور ائتلاف پارلمانی برای تغییر را تشکیل دادند و از جامعه جهانی خواستند دست از حمایت نظام علی عبدالله صالح بردارد. این در حالی است که روزنامه فرامنطقه‌ای الحیاه نوشته است: علی عبدالله صالح برای امضای توافقنامه طرح خلیج (فارس) در راستای حل بحران کنونی به‌عنوان رئیس حزب حاکم و رئیس جمهور این کشور آماده است، مشروط به اینکه این توافقنامه از سوی یاسین سعید نعمان، رئیس ائتلاف احزاب مخالف اللقاء المشترک امضا شود.

پیروانی فصل آینده در صنعت نفت می‌ماند

مدیرعامل باشگاه صنعت نفت آبادان خبر می‌دهد که کادرفنی این تیم برای فصل آینده دستخوش تغییر نخواهد شد. حکمت می‌گوید: «پیروانی فصل آینده در تیم خواهد ماند و مشکل خاصی در این زمینه نیست. کمیته‌ای به این منظور در تیم تشکیل شده است که با نظر سرمربی تیم، بازیکنان مدنظر شناسایی و درباره جذب آنها اقدام می‌شود.»

■ بازگشت به تورین

آنتونیو کونته، بازیکن سابق تیم یوونتوس احتمالا انتهای فصل به‌عنوان جانشین جیان لوئیجی دل نری به تورین باز خواهد گشت. یوونتوس که دل نری را ابتدای فصل به خدمت گرفت با این مربی ناموفق بوده است و حتی از راهیابی به لیگ اروپا بازماند. این مربی قرار است انتهای فصل از یوونتوس برود و بپه ماروتا مدیر کل یوونتوس برای جانشینی او با کونته مذاکره کرده است. گفته می‌شود کاپیتان سابق یووه با مسئولان باشگاه بر سر یک قرارداد ۲ ساله به مبلغ یک و نیم میلیون یورو به توافق رسیده است. باشگاه سیه‌ناکه با مربیگری کونته به سری A صعود کرده، رضایت خود را با این انتقال اعلام کرده است.

■ درهای بسته تیم ملی

سرخیو باتیستا، سرمربی تیم ملی آرژانتین اعلام کرد که مهاجم نوک تیمش در کوپا آمریکا لیونل مسی است و به این صورت درهای تیم ملی را به روی کارلوس توز بست. باتیستا که پس از جام جهانی جایگزین دیه‌گو مارادونا شد، در بازی‌های دوستانه اخیر، توز مهاجم منچسترسیتی را به تیم ملی دعوت نمی‌کرد. او در یک کنفرانس خبری درباره آرایش هجومی تیمش در کوپا آمریکا که در آرژانتین برگزار می‌شود، گفت: «شماره ۹ (مهاجم نوک) تیم من لیونل مسی است. ما هیچ بازیکنی که از قلم افتاده باشد نداریم اما اگر درباره توز سؤال می‌کنید باید بگویم که ما در این پست مسی را داریم.»

■ اعتراف به برتری اودینزه

ادی ریا، سرمربی تیم لاتزیو اعتراف کرد که تیمش در رقابت با اودینزه شانس کمی برای صعود به لیگ قهرمانان دارد. در حالی که از سری A تنها یک بازی باقی مانده است، لاتزیو با ۲ امتیاز کمتر از اودینزه در رده پنجم قرار دارد. در هفته آخر، اودینزه با میلان بازی دارد و لاتزیو برابر لچه به میدان می‌رود. ریا گفت: «کار هنوز تمام نشده است اما اودینزه تنها یک امتیاز نیاز دارد که به لیگ قهرمانان صعود کند.» در صورتی که اودینزه مساوی کند، لاتزیو باید با اختلاف ۹ گل، لچه را شکست دهد تا در رده چهارم قرار بگیرد. در صورتی که لاتزیو ببازد و رم ببرد، رم پنجم می‌شود و به لیگ اروپا صعود می‌کند.

■ حمایت آفریقایی

کنفدراسیون فوتبال آفریقا اعلام کرد در انتخابات ریاست جدید فیفا از سپ بلاتر حمایت خواهد کرد و به این ترتیب رئیس کنونی فیفا، شانس بیشتری نسبت به رقیب قطری خود محمد بن همام خواهد داشت. با اعلام حمایت رسمی کنفدراسیون فوتبال آفریقا، بلاتر حمایت ۴ کنفدراسیون از ۶ کنفدراسیونی را که در روز اول ژوئن تکلیف رئیس جدید فیفا را مشخص خواهند کرد به همراه دارد. با این حال بلاتر نمی‌تواند خیلی روی حمایت همه اعضای این کنفدراسیون حساب باز کند چون معمولا اعضای این کنفدراسیون، برخلاف نظر کمیته اجرایی رای می‌دهند.

■ در صفحه ۱۲ بخوانید

عدم پوشش تصویری رقابت‌های مهمی چون تکواندوی قهرمانی جهان در کره‌جنوبی عامل مهمی بود تا جزئیات حماسه بزرگ پاطلایی‌های شجاع تکواندوی ایران، حتی به اندازه بازی‌های آسیایی گوانجو هم در میان مردم بازتاب پیدا نکند. علیرضا نصر آزادانی، فرزاد عبداللهی، یوسف کرمی و محمدباقری معتمد، برندگان مدال‌های طلا و نقره تکواندو در میدان بیستم قهرمانی جهان در گفت‌وگو با همشهری به تشریح جزئیات مبارزات پرشورشان با حریفان روی شیاپچانگ پرداختند و از برنامه‌های آینده‌شان در آستانه بازی‌های المپیک لندن سخن گفتند. این گفت‌وگوها را در صفحه ۱۲ بخوانید.

لیگ اروپا

پورتو، امید اول قهرمانی در فینال تمام پرتغالی

اولین فینال تمام پرتغالی تاریخ فوتبال اروپا، امشب در حالی در دابلین آرنای ایرلند برگزار می‌شود که می‌توان از همین حالا، پورتو را تیم برتر رقابتی دانست که برای اگا امیدهای زیادی به آن دارد.

برای پی بردن به برتری پورتو کافی است به لیگ پرتغال نگاه کنیم: با اینکه این دو باشگاه در ۵۰ کیلومتری یکدیگر قرار دارند، سطح فوتبال آنها فاصله بسیار زیادی با هم دارد. پورتو که ماه پیش بیست و پنجمین قهرمانی‌اش را در پرتغال جشن گرفت، یکشنبه این شانس را دارد که در فینال جام حذفی برای شانزدهمین بار قهرمان شود و در لیگ اروپا، از همان ابتدای رقابت‌ها یکی از امیدهای قهرمانی به شمار می‌رفت. در مقابل تنها افتخار تاریخ باشگاه براگا که این فصل در لیگ پرتغال ۳۳ امتیاز کمتر از پورتو کسب کرد به قهرمانی در جام حذفی در سال ۱۹۵۶ بازمی‌گردد. در لیگ اروپا هم عملکرد ۲ تیم قابل مقایسه نیست؛ در حالی که براگا به سختی و در شگفتی تمام توانست بنفیکا را به لطف گل‌زده در خانه حریف از پیش رو بردارد، پورتو در نیمه نهایی حریف قدرتمندی مانند ویارئال را در مجموع با نتیجه ۷ بر ۴ شکست داد. با وجود این، ولادینیو کاپیتان براگا معتقد است، تیمش با روحیه جنگندگی‌ای که تا به حال داشته، به پیروزی در فینال امیدوار است؛ «ما در هر بازی این اعتقاد را داریم که همیشه همه چیز ممکن است. ما به‌عنوان یک تیم بازی کرده‌ایم و روحیه جنگندگی، ما را به اینجا رسانده است. ما به سختی کار کردیم تا به فینال برسیم.»

پورتو که در یک چهارم نهایی توانسته بود اسپارتاک مسکو را با نتیجه سنگین ۱۰ بر ۳ از پیش رو بردارد، در فینال هم روی گلزنی فالکائو مهاجم کلمبیایی خود حساب زیادی باز کرده است. با این حال فالکائو که در این فصل از رقابت‌ها با زدن ۱۵ گل توانست رکورد یورگن کلینزمن را بشکند، بازی چندان راحتی را برای تیمش پیش‌بینی نمی‌کند؛ «براگا در طول فصل نشان داده است که تیم قدرتمندی است. ما می‌دانیم که بازی سختی برابر آنها خواهیم داشت اما بالاتر از همه چیز ما به خودمان و اینکه چه کاری می‌توانیم انجام دهیم فکر می‌کنیم. ما هر کاری می‌کنیم تا اجازه ندهیم براگا بازی خودش را انجام دهد.» براگا و پورتو پیش‌تر ۲ بار در فینال جام حذفی برای قهرمانی با یکدیگر بازی کرده‌اند که برنده هر دو بازی پورتو بوده است. در ۹ بازی اخیر ۲ تیم، براگا تنها یک بار برنده بوده و در ۷ بازی مغلوب پورتو شده است.

گفت‌وگوی اختصاصی همشهری با سرمربی تیم ملی والیبال ایران

درهای تیم ملی را نمی‌توان به روی جوانان بست

خولیو ولاسکو، سرمربی نامدار آرژانتینی تیم ملی والیبال ایران نخستین تجربه رسمی نشستن روی نیمکت تیم تازه‌اش را پس از جدایی از تیم ملی اسپانیا در حالی هفته آینده در بازی‌های تدارکاتی با تیم‌های قطر و ترکیه تجربه می‌کند که به جز مهدی مهدوی هیچ کدام از ملی‌پوشان حاضر در مسابقات قهرمانی جهان در ایتالیا و بازی‌های آسیایی گوانجو، در ترکیب تیم اعزامی از سوی او جایی ندارند. دلیل اصلی عدم حضور چهره‌های شاخص والیبال ایران به دلیل دیر پایان گرفتن رقابت تیم‌های بالای جدول لیگ برتر و غیبت‌شان در اردوی اولیه آماده‌سازی تیم ملی بوده است. به همین دلیل ولاسکو ترجیح داده تا گروه اصلی در تهران زیر نظر ناصر شهنازی و محمد ترکاشوند کارشان را با بدنسازی آغاز کنند تا او در این سفر بهتر و راحت‌تر بتواند منتخبان اولیه‌اش را که بیشترشان از میان تیم‌های نیمه دوم جدول لیگ برتر گزینش شده‌اند، در شرایط مسابقه مورد سنجش قرار دهد.

ولاسکو خبر داد که دستیاران ایتالیایی او در راه ایران هستند.

فرصتی برای ایجاد پشتوانه

وی نه تنها بابت عدم همراهی چهره‌های شاخص والیبال در این سفر نگران نیست بلکه این اتفاق را فرصت مناسبی برای تیم موسوم به تیم ملی ب می‌داند که قصد تشکیل آن را در کنار تیم ملی اصلی دارد. ولاسکو در این باره می‌گوید: «درهای تیم ملی را همانند باشگاه‌ها نباید به روی بازیکنان جوان و مستعد بست و باید این فرصت را به همه بازیکنان شایسته داد تا بتوانند بخت خود را برای راهیابی به هسته اصلی آزمایش کنند. این یکی از مطمئن‌ترین راه‌های افزایش پشتوانه برای تیم ملی محسوب می‌شود و اکثر کشورهای صاحب والیبال همین شیوه را به کار می‌بندند و من نیز در ایتالیا با همین شیوه توانستم موفق شوم». وی البته در مورد مقایسه شروع کارش در ایران با ایتالیا به موضوع مهمی اشاره کرد و آن آشنایی بیشترش با والیبال این کشور به‌دلیل ۵ سال حضور در مسابقات باشگاهی بوده است؛ «نمی‌شود موقعیت من در ۲ کشور را با هم مقایسه کرد. من هنگامی که سرمربی تیم ملی ایتالیا شدم با تیم باشگاهی‌ام ۴ بار قهرمان سری A شده بودم و ۳ بازیکن اصلی‌ام در ترکیب اصلی تیم ملی قرار داشتند. از سوی دیگر حضور بازیکنان مطرح خارجی هم در قدرتمند شدن والیبال این کشور کمک بسیاری کرد ولی مهم‌ترین فاکتور موفقیت ما در آن زمان بازی با تیم‌های بزرگ والیبال جهان بود و بعد حمایت مردم و اراده جمعی در میان تمامی ارکان والیبال ایتالیا که موجب شد تا آنها نزدیک به یک دهه قدرت اول والیبال دنیا شوند».

تغییر نگاه

بزرگ‌ترین مشکلی که فشار زیادی را تا این لحظه متوجه ولاسکو کرده لزوم تغییر نگاه بازیکنان و مربیان نسبت به قبل بوده است که به اعتقادش بازیکنان بیشتر از مربیان از این موضوع استقبال کرده‌اند. وی در پاسخ به این سؤال که آیا قرار است تمرینات تیم ملی به محلی برای برطرف کردن ضعف‌های تکنیکی تبدیل شود، گفت: «ما در تمرینات روی ضعف‌های تکنیکی کار نمی‌کنیم بلکه در حال تمرین کردن و یاد گرفتن این مطلب هستیم که چگونه از قدرت و تکنیک‌مان به درستی و در شرایط مختلف نهایت استفاده را کنیم».

دستیاران ایتالیایی

در حالی که بحث انتخاب دستیاران ولاسکو این روزها بدل به سوژه داغی شده و برخی‌ها با رایزنی و سفارش به دنبال وصل کردن خود به این سرمربی نامدار هستند، او از این بابت سخت گلایه‌مند است و وجود چنین ذهنیتی را در میان مربیان ایرانی نگران کننده می‌خواند و می‌گوید: «نمی‌دانم این چه تفکری است که همه رسما باید در جمع کادر فنی قرار گیرند و حتما باید به عنوان کمک مربی ولاسکو خودشان را نیازمند یادگیری بدانند. به همین دلیل قید مربی دوم ایرانی را زدم». این در حالی است که برخلاف آنچه مسئولان فدراسیون پیش‌تر می‌گفتند ۲ دستیار ایتالیایی ولاسکو هم پس از تأیید کمیته ملی المپیک به‌زودی به جمع کادر فنی تیم ملی خواهند پیوست که یکی از این دو در چند نوبت نیز قبلا به‌عنوان آنالیزور سابقه همکاری با والیبال ایران را دارد. به جز این دو دستیار که تا پایان ماموریت ولاسکو با او در ایران ماندگار خواهند بود شنیده می‌شود یک بدنساز و یک فیزیوتراپ سرشناس نیز با معرفی سرمربی آرژانتینی تیم ملی به‌زودی برای برپایی کلاس به تهران می‌آیند. مشروح گفت‌وگوی اختصاصی با سرمربی تیم ملی والیبال را می‌توانید هفته آینده در صفحات میانی روزنامه بخوانید.

لیگ دسته اول

مقاومت - آلومینیوم نیمه‌اول پلی‌آف

مسابقه رفت پلی‌آف لیگ دسته اول کشور امروز بین تیم‌های مقاومت سپاسی و آلومینیوم هرمزگان در ورزشگاه حافظیه شیراز برگزار می‌شود. مقاومت سپاسی و آلومینیوم که در گروه اول و دوم لیگ دسته اول نایب قهرمان شدند، برای تعیین سومین تیم صعودکننده به لیگ برتر به مرحله پلی‌آف راه یافتند. مقاومت سپاسی که نسبت به حریف هرمزگانی تجربه بیشتری دارد، خالد شفیعی، نظری و حقیقی را به‌دلیل مصدومیت در بازی رفت ندارد ولی بازیکنانی مثل مهرداد کریمیان و فرشاد بهادرانی را در ترکیب اصلی خواهد داشت. در مقابل آلومینیوم هرمزگان اگر بتواند در ۲ مسابقه رفت و برگشت مقاومت را شکست دهد، برای نخستین بار در لیگ برتر بازی خواهد کرد. البته از استان هرمزگان هیچگاه تیمی در لیگ برتر حضور نداشته و صعود آلومینیوم موفقیت فوتبال این استان را نیز به همراه خواهد داشت. این تیم امروز احمد مومن‌زاده و هادی خدادادی را به‌دلیل محرومیت در اختیار ندارد. همچنین از کردجهان به‌دلیل مصدومیت نمی‌تواند استفاده کند. با این حال، آلومینیوم از بازیکنان شناخته‌شده‌ای چون حمید عزیززاده و داوود سیدعباسی بهره خواهد برد تا بتواند مقاومت را در شیراز متوقف کند. مسابقه برگشت ۲ تیم ۳ خردادماه در هرمزگان برگزار می‌شود تا تکلیف آخرین تیم صعودکننده به لیگ یازدهم مشخص شود.

استخدام مارادونا، شروع تحول در الوصل

بعد از حضور ستارگانی چون ریوالدو، روبرتو کارلوس، کاناوارو و گواردیولا در باشگاه‌های آسیای میانه و حاشیه خلیج‌فارس، این بار نوبت مارادوناست که در خاورمیانه فرود بیاید. شایعه مربیگری او در الوصل دبی، پس از مذاکرات موفقیت‌آمیز با این باشگاه اماراتی، رنگ واقعیت گرفت و او قراردادی ۲ ساله با این باشگاه امضا کرد. او قرار است قبل از شروع فصل آتی لیگ امارات که در ماه سپتامبر خواهد بود، به دبی برگردد. مارادونا شنبه برای دیدن باشگاه الوصل وارد دبی شد و یکشنبه برای شرکت در جشن تولد دخترش به مادرید رفت، با این حال گفته می‌شود که مذاکرات او با الوصل از مدت‌ها پیش شروع شده بود. مارادونا پس از ناکامی در جام جهانی ۲۰۱۰ از هدایت تیم ملی آرژانتین برکنار شد و بعد از آن شایعه مربیگری او در تیم‌های فولام و بلکبرن و حتی تیم ملی ایران شنیده شد. الوصل که در این فصل در رتبه چهارم است، به شیخ احمد بن راشد، برادر حاکم دبی تعلق دارد. آنها در سال ۲۰۰۷ قهرمان لیگ سابق امارات شدند ولی از ۳ سال پیش که لیگ امارات حرفه‌ای شده، هیچ عنوانی نبرده‌اند.

ستاره‌ها در راهند

در فصول اخیر باشگاه‌های قطری با استخدام مربیان و بازیکنان مشهور در جلب توجه رسانه‌ای و نتیجه‌گیری در لیگ قهرمانان آسیا از باشگاه‌های اماراتی پیش افتاده‌اند ولی حرکت الوصل در استخدام مارادونا بمب رسانه‌ای بود که توجه زیادی را در فصل آینده متوجه لیگ امارات خواهد کرد و استقبال از مسابقات تیم الوصل چند برابر خواهد شد. الوصل علاوه بر این به‌دنبال خرید چند ستاره برای فصل آینده است و می‌خواهد حضور پررنگی در لیگ امارات و جام باشگاه‌های خلیج‌فارس داشته باشد. الوصل به تازگی با ادسون پوچ، ملی پوش اهل شیلی قراردادی ۴ ساله امضا کرده است. این باشگاه همچنین آلبرت بنایس، مدیر تیم‌های پایه بارسلونا را با قراردادی ۵ ساله به‌عنوان مدیر فنی تیم‌های پایه انتخاب کرده است.

لیل در آستانه قهرمانی لیگ فرانسه

لیل که شنبه‌شب با پیروزی مقابل پاری سن ژرمن قهرمان جام حذفی فرانسه شد، امشب فرصت دارد با شکست سوشو، قهرمانی لیگ فرانسه را هم تقریبا قطعی کند. مارسی یکشنبه شب در زمین لوریان به تساوی ۲ بر ۲ رسید و با از دست دادن این دو امتیاز بخت این تیم برای تکرار قهرمانی به حداقل رسید. لیل در صورت پیروزی می‌تواند اختلافش با مارسی را در فاصله ۲ هفته به پایان مسابقات به ۶ امتیاز افزایش دهد و با توجه به تفاضل گل بهترش دست نیافتنی شود. آخرین قهرمانی لیل در لیگ فرانسه در سال ۱۹۵۴ بوده و این می‌تواند افتخار بزرگی برای این باشگاه کوچک و تیم جوان باشد. در دیگر بازی امشب لیگ فرانسه، پاری سن ژرمن میهمان بوردو است و در صورت پیروزی می‌تواند جای لیون در رده سوم را بگیرد. لیون دوشنبه شب در زمین برست با تساوی یک بر یک متوقف شد و حالا با یک بازی بیشتر، تنها ۲ امتیاز بیشتر از پاریس دارد. لیون در ۱۱ فصل اخیر در لیگ قهرمانان اروپا بازی کرده و غیبت این تیم در این تورنمنت می‌تواند ۲۰ تا ۳۰ میلیون یورو به این باشگاه صدمه بزند. این رقم ۱۵ تا ۲۵ درصد بودجه باشگاه را تشکیل می‌دهد.

فرگوسن: تلاش می‌کنیم عادلانه بازی کنیم

اتحادیه فوتبال انگلیس منچستر یونایتد را به خاطر استفاده از تیم ذخیره خود در آخرین بازی لیگ برتر جریمه نخواهد کرد. قهرمان این فصل لیگ برتر یکشنبه در حالی میزبان بلک‌پول است که ۶ روز بعد از آن باید در فینال لیگ قهرمانان برابر بارسلونا بازی کند. اتحادیه فوتبال انگلیس در ۲ فصل اخیر بلک‌پول و ولورهمپتون را به خاطر استفاده از تیم ذخیره‌های خود در بازی‌های انتهایی لیگ جریمه کرده بود. البته فرگوسن احتمالا برابر بلک‌پول از تعدادی از بازیکنان اصلی خود استفاده خواهد کرد. خود فرگوسن پس از تساوی با بلک‌برن که نوزدهمین قهرمانی این تیم را تضمین کرد، گفت: «این موقعیت شانس خوبی به ما می‌دهد تا بررسی کنیم که کدام بازیکنان به استراحت نیاز دارند. ما همچنین این مسئولیت را داریم که اطمینان بدهیم برابر همه باشگاه‌های کشور که برای بقا در لیگ برتر تلاش می‌کنند، عادلانه بازی کنیم. منچستر مثل همیشه برای بردن بازی می‌کند و هیچ شکی در این موضوع وجود ندارد.» بلک‌پول به همراه بیرمنگام و ویگان اتلتیک رقابت سختی برای ماندن در لیگ برتر دارند.

مایلی کهن برکنار نمی‌شود

مجتبی تقوی، مدیر فنی تیم سایپا درباره شایعه جایگزینی‌اش به جای مایلی کهن برای کاهش حساسیت بازی این هفته سایپا برابر سپاهان از سوی قلعه‌نویی تاکید می‌کند: «چنین خبری صحت ندارد. مایلی کهن با قدرت به کارش ادامه می‌دهد و باشگاه هم خیلی او را دوست دارد. ضمن اینکه من هم آنقدر انرژی ندارم که بخواهم در هفته پایانی به تیم شوک بدهم. باشگاه سایپا نیز همیشه سیاست حمایتی را پیش گرفته و مدیرعامل باشگاه هیچ‌وقت چنین تفکری نداشته که بخواهد مایلی کهن را عوض کند.»

فراخوان پیمانکار دیوار حائل و سقف کامپوزیت

یک شرکت معتبر در نظر دارد اجرای باقی مانده عملیات دیوار حائل و سقف کامپوزیت پروژه خود واقع در شهرستان قزوین را به اشخاص حقیقی و یا حقوقی واگذار نماید. لذا از علاقمندان دعوت می‌شود رزومه کاری خود را حداکثر تا آخر وقت اداری روز ۹۰/۳/۷ به آدرس زیر ارسال نمایند:
بدیهی است پیمانکار موضوع فوق الزاماً باید تجهیزات مورد نیاز انجام کار نظیر قالب‌های فلزی، سولجر و سایپورت‌های نگهدارنده جهت دیوار و سقف را به میزان کافی در اختیار داشته باشد.
تهران - سعادت‌آباد - خیابان سرو غربی - روبه روی مرکز مخابرات سلمان فارسی - پلاک ۱۲ - طبقه همکف - دبیرخانه.

نوبت اول
آگهی مزایده عمومی
یک شرکت معتبر راهسازی در نظر دارد تعدادی از ماشین آلات خود اعم از بلدوزر، گریدر، لودر، بیل مکانیکی، غلتک، جامبودریل، رود هدر، کامیون و خودروهای سبک را از طریق مزایده عمومی واگذار نماید لطفاً جهت اطلاع بیشتر با تلفن های
۰۲۱-۴۸۶۲۴۰۱
۰۲۱-۴۸۶۲۴۰۳
تماس حاصل فرمایید.
تاریخ بازدید: ۱۳۹۰/۰۲/۳۱ لغایت ۱۳۹۰/۰۳/۰۴

همشهری جوان
۳۰۹ هفته‌نامه فرهنگی - اجتماعی جوانان / سال ششم / شماره ۳۰۹ / یکشنبه ۲۴ اردیبهشت ۹۰ / ۶۸ صفحه / ۱۰۰ تومان
HAMSHAHRI JAVAN ISSN 1735-5818
این هفته بخوانید
عرضه در روزنامه فروشیهای سراسر کشور
چرا ارتش ماهواره برای تغییر سبک زندگی من و تو هجوم آورده است؟
بفرمایید شام
بررسی آسیب‌های اجتماعی شبکه‌های فارسی زبان با حضور:
مجید رجبی معمار؛ مدیر شبکه جام جم
دکتر مهدی محسنیان راد، دکتر ابراهیم فیاض
دکتر محمدرضا جوادی یگانه
دکتر مسعود کوثری و سعید ابوطالب
سفارش آگهی: ۶-۲۹۴۸۱۰۵
جوان‌ها فقط همشهری جوان می‌خوانند
کاری از: گروه مجلات همشهری
www.hamshahrimags.com

ژاپن در کوپا آمریکا شرکت نمی‌کند

فدراسیون فوتبال ژاپن اعلام کرد به خاطر آنکه نتوانسته است بازیکنان شاغل در لیگ‌های اروپایی را زودتر از موعد مقرر به خدمت بگیرد، از شرکت کوپا آمریکا انصراف می‌دهد. جونجی اوگارا رئیس فدراسیون فوتبال ژاپن در این باره گفت: «گرچه باشگاه‌های اروپایی وضعیت ما را درک می‌کردند، متأسفانه بیشتر آنها به ما گفتند که نمی‌توانند بازیکنانشان را آزاد کنند.»

معضل کلینیک

غلامرضا رضایی در اقدامی عجیب مراحل درمان مصدومیتش را در کلینیک استقلال دنبال می‌کند. پزشک پرسپولیس در این زمینه می‌گوید: «رضایی یک ماه پیش به من گفت که فاصله منزلش تا کلینیک من زیاد است و اجازه خواست که به کلینیک پرسپولیس برود. من هم گفتم اشکالی ندارد ولی بعدا شنیدم به کلینیک استقلال می‌رود و حالا باید از خودش سؤال کنید که چرا به کلینیک استقلال رفته است. من با او مشکلی ندارم و حتی باید بگویم بعد از بازی دوستانه ایران و روسیه، در حالی که مصدوم بود برای پرسپولیس بازی کرد و از خودگذشتگی نشان داد. این روزها برخی می‌گویند چرا مصدومیت رضایی طولانی است و نمی‌دانند مصدومیت از ناحیه شکم چقدر سخت است.»

سرمربی فوتسال نیست

به‌دنبال مصاحبه حسین شمس در خصوص عدم‌همراهی‌اش با تیم ملی فوتسال در تورنمنت چین، فدراسیون فوتبال اعلام کرد قرارداد حسین شمس هنوز با وی منعقد نشده و طبعا تا زمانی که قراردادی در این خصوص بسته نشود، او سرمربی تیم ملی فوتسال ایران نخواهد بود. علی کفاشیان می‌گوید: هنوز با شمس قرارداد نبسته‌ایم و در مواردی با او تفاهم نداریم. با توجه به نیازهای تیم ملی فوتسال احتمالا از مربی خارجی استفاده کنیم. حسین شمس پیش‌تر گفته بود: «با این شرایط دیگر نمی‌توانم ادامه بدهم. من تا چهارشنبه (امروز) صبر می‌کنم تا قراردادم امضا شود در غیر این صورت از روز شنبه در تمرینات تیم ملی شرکت نخواهم کرد.»

فرد خاصی مقصر نیست

کاپیتان استیل آذین با اشاره به سقوط این تیم به رقابت‌های لیگ دسته اول معتقد است که در این ناکامی همه تیم سهیم هستند. مهدی مهدوی کیامی گوید: «همانطور که در موفقیت یک تیم همه عوامل دخیل هستند و دست به دست هم می‌دهند تا موفقیتی حاصل شود، در ناکامی استیل آذین و سقوط این تیم به لیگ دسته اول هم همه مقصر هستند و نباید فرد خاصی را مقصر معرفی کرد.» او ادامه می‌دهد: «فکر می‌کنم ما تا هفته پنجم نتایج خوبی گرفته بودیم و روند خوبی را دنبال می‌کردیم اما اتفاقاتی که درباره علی کریمی رخ داد اوضاع تیم را کمی به هم ریخت ضمن اینکه از همان هفته مصدومیت‌ها به سراغ بازیکنان ما آمد و اجازه نداد بتوانیم در مسابقات با تمام توان به میدان برویم.»

مدعی حضور در تیم ملی

امروز فهرست تیم ملی اعلام می‌شود و ایمان مبعلی امیدوار است که به تیم ملی دعوت شود. هافبک استقلال می‌گوید: «از کی‌روش یک شناخت کلی دارم و می‌دانم که مربی بزرگی است. او به فوتبال و بازیکنان ایرانی کمک زیادی می‌کند. نمی‌دانم نظرش نسبت به من چیست؛ اما فکر می‌کنم حقم است که به تیم ملی دعوت شوم.» او در مورد مجتبی جباری نیز می‌گوید: «خیلی‌ها می‌گویند یا من باید بازی کنم یا جباری. در یکی از بازی‌ها استقلال خوب نتیجه نگرفت و من و جباری کنار هم بودیم. بعد از آن همه انتقاد کردند که چرا مظلومی از این ۲ نفر کنار هم استفاده می‌کند. او بازیکن باهوشی است و ما در کنار هم راحت هستیم.»

مورد توجه مهرام

پس از شکست ممفیس مقابل اوکلاهما در نیمه نهایی کنفرانس غرب NBA، سرنوشت حامد حدادی تبدیل به سوژه مهمی شده است. سنتر ایرانی ممفیس که یکشنبه شب در بازی هفتم ۲ تیم هم حدود دو دقیقه برای تیمش بازی کرد، در پایان قرارداد ۳ ساله‌اش قرار دارد و به همین دلیل باشگاه مهرام به او پیشنهاد داده که برای جام باشگاه‌های آسیا به این تیم بپیوندد. این در حالی است که گفته می‌شود ممفیس به حدادی پیشنهاد تمدید قرارداد داده و او حدود یک ماه فرصت دارد تا به این باشگاه پاسخ بدهد. با وجود این، سرمربی تیم ملی امیدوار است که حدادی به مهرام بپیوندد تا با سایر ملی پوشان این تیم هماهنگ شود.

بسکتبال

مهرام برنده بازی دوم فینال

فینال دوم لیگ برتر بسکتبال میان مهرام و ذوب‌آهن کاملا متفاوت با فینال اول بود که با برتری قابل توجه مهرامی‌ها به پایان رسیده بود. بازی دوم فینال بسیار نزدیک‌تر از بازی اول بود و طی آن اندک تماشاگران حاضر در سالن از دیدن یک بازی پرهیجان و جذاب لذت بردند. در این میان ذوبی‌ها بعد از باخت قبلی با انگیزه بالایی درصدد تلافی شکست بازی نخست برآمده بودند و در سوی دیگر این مهرام بود که با آرامش بیشتر به‌دنبال تکرار پیروزی روز دوشنبه بود. کوارتر اول و دوم با برتری یک امتیازی مهرام به پایان رسید، اما اوج نمایش ۲ تیم که سخت بر دل‌ها نشست در کوارترهای سوم و چهارم رقم خورد که گاهی مهرام و گاهی ذوب آهن از هم پیشی می‌گرفتند تا عاقبت در ثانیه‌های پایانی و در نبرد پرتاب‌ها این مهرام بود که به لطف برتری فیزیکی ۲ بازیکن خارجی‌اش کامبلا و شیخ سمب توانست با ۳ امتیاز اختلاف فاتح فینال دوم شود و با خیالی آسوده‌تر از ذوب آهن به فینال‌های بعدی بیندیشد. این بازی در نهایت ۹۵ بر ۹۲ به سود مهرام تمام شد اما نکته قابل توجه بازی دوم نمایش قابل قبول ذوبی‌ها در کنار کار گروهی بالای مهرام بود که هیچ نشانی از بازی اول فینال نداشتند. بدون تردید اگر قرار بر معرفی بازیکنان برتر این میدان باشد در مهرام باید از کامرانی و کامبلا یاد کرد و در تیم ذوب‌آهن کریستوفر مونرو که از نیمه دوم جانشین کریس پاول شده بود یک فوق ستاره بود. بازی سوم و چهارم ۲ تیم طی روزهای جمعه و شنبه آینده قرار است به میزبانی ذوب‌آهن در سالن ملت اصفهان برگزار شود.

فهرست بازیکنان مورد علاقه پرسپولیس برای فصل آینده لورفت

دنیزلی؛ گزینه جدید جانشینی دایی

عصر روز دوشنبه جلسه کمیته فنی باشگاه پرسپولیس برگزار شد و این اتفاق در حالی افتاد که از صبح همان روز شایعات مختلفی در مورد کنار گذاشتن دایی مطرح شده بود. در پایان جلسه اما چنین اتفاقی نیفتاد ولی موضوع مهم و حاشیه‌ای، ترک ناگهانی این جلسه از سوی سرمربی پرسپولیس بود تا مشخص شود که اختلاف دایی با سرپرست موقت باشگاه پرسپولیس به اوج خود رسیده است. با این اتفاقات باید گفت که دایی روزهای آخر حضورش در پرسپولیس را تجربه می‌کند و این مربی در مصاحبه هایش گفته که در پایان فصل حرف‌های زیادی برای گفتن خواهد داشت. در این میان اما سرپرست موقت پرسپولیس فعلا ترجیح داده که سکوت کند و شاید در پیش گرفتن چنین سیاستی به سود مدیریت باشگاه باشد. مسئولان باشگاه هم در این اوضاع بحرانی، بازیکنان را برای برگزاری جلسه‌ای به باشگاه فراخواندند و این در حالی است که شایعه شده کادر فنی پرسپولیس به جلسه امروز دعوت نشده‌اند. از سوی دیگر دایی عصر دیروز جلسه ۲ ساعته‌ای با رئیس سازمان تربیت‌بدنی درباره اتفاقات اخیر باشگاه داشت.

دایی روز گذشته باز هم علیه مدیریت باشگاه مصاحبه کرد؛ ظاهرا او قصد ندارد در آرامش با پرسپولیس خداحافظی کند.

جزئیات جلسه

دایی در تمرین روز گذشته دوباره با خبرنگاران مصاحبه کرد و در مورد جزئیات جلسه روز دوشنبه توضیحاتی داد. او که جلسه را به حالت قهر ترک کرده بود حرف‌هایش را اینگونه آغاز کرد: «آن جلسه را سرپرست موقت باشگاه شروع کرد و اول پرسید که راجع به مسائل فنی صحبت کنیم یا مصاحبه دایی که من گفتم هر کدام را که شما می‌خواهید. اما متأسفانه در آن جلسه چیزهایی به وجود آمد که صلاح دیدم بیرون بیایم. پس از بازی‌ها حتما می‌گویم که چرا جلسه را ترک کردم. مسائلی به وجود آمد و تهمت‌هایی زده شد که باید مشخص شود. من می‌گویم باشگاه می‌تواند همین الان مرا کنار بگذارد اما تا پایان جام حذفی قرارداد دارم و تا آخر آن باید پایبند باشم. آنها می‌توانند مرا از پرسپولیس کنار بگذارند اما نمی‌توانند دایی را از مردم کنار بگذارند. من تا موقعی که قرارداد دارم در باشگاه می‌مانم اما حرف ناحق و نامربوط را قبول نمی‌کنم.» دایی حتی از ترکیب کمیته فنی پرسپولیس هم انتقاد می‌کند: «در کمیته فنی باید ۳ پیشکسوت و کارشناس وجود داشته باشد که بازی ما را ببینند و در کمیته بحث فنی کنند که اگر من اشتباهی کرده‌ام، چیزی یاد بگیرم ولی چنین چیزی را شاهد نیستیم.» دایی در قسمتی از حرف‌هایش به موضوع جالبی اشاره کرده و می‌گوید: «یکی دیگر از دلایلی که آقایان در جلسه کمیته فنی از من ناراحت شدند این بود که چرا از مالک استیل آذین تعریف کردم. من با ایشان مشکلی ندارم تا بخواهم راجع به او بد بگویم. اگر مالک استیل آذین بد است پس چرا به عیادت او می‌روید و چرا قبلا با او همکاری می‌کردید؟ اختلاف شما چه ربطی به من دارد، مگر من باید صحبت‌هایی را انجام بدهم که شما خوشتان می‌آید؟»

گزینه‌های پرسپولیس

در هفته‌های اخیر از حمید استیلی به‌عنوان جدی‌ترین گزینه برای جانشینی دایی نام برده می‌شود و این در حالی است که استیلی و همچنین مسئولان پرسپولیس هنوز چنین خبری را تایید نکرده‌اند. از طرفی گفته می‌شود که مدیریت باشگاه چند روز پیش به استیلی پیشنهاد داده که هدایت تیم را در بازی جام حذفی مقابل سپاهان بر عهده بگیرد که استیلی با این خواسته موافقت نکرده است. استیلی در حالی در بین گزینه‌های اصلی پرسپولیس قرار گرفته که از مربیان دیگری هم برای نشستن روی نیمکت سرخ‌ها نام برده می‌شود. می‌گویند مصطفی دنیزلی و برانکو ایوانکوویچ هم در فهرست گزینه‌های باشگاه قرار دارند ولی سرپرست موقت پرسپولیس بیشتر روی استیلی نظر دارد. در مورد فهرست بازیکنان مورد نظر پرسپولیس برای فصل آینده هم شایعات متعددی مطرح شده ولی آخرین اخبار حاکی از آن است که بازیکنانی مثل سید مهدی رحمتی، میثاق معمارزاده، هادی عقیلی، پژمان نوری، محمد غلامی، رضا نوروزی، حسین کعبی و چند بازیکن دیگر در فهرست پرسپولیس قرار دارند. البته شرایط پرسپولیس طوری است که در هفته‌های آینده باز هم شایعاتی در مورد بازیکنان مورد نظر و همچنین گزینه‌های مربیگری این تیم مطرح خواهد شد.

روی خط ورزش

۳۰ بازیکن به تیم امید دعوت شدند

از سوی سرمربی تیم امید، اسامی ۳۰ بازیکن دعوت شده به اردوی آماده‌سازی اعلام شد. براساس تصمیم علیرضا منصوریان، سرمربی تیم ملی امید و به‌دلیل همکاری با باشگاه‌های درگیر در لیگ قهرمانان آسیا و جام حذفی نخستین اردوی تیم امید از تاریخ دوم تا هشتم خردادماه و اردوی بعدی هشتم تا دوازدهم خرداد برگزار خواهد شد که از بازیکنان دعوت شده ۲ باشگاه پیروزی و سپاهان در این اردوها استفاده نخواهد شد. اسامی بازیکنان دعوت شده به این شرح است: حمید رشید مظاهری و امیر اشرفی (استقلال اهواز)، حامد لک (صبای قم)، میلاد فراهانی (پیکان قزوین) حسن جعفری، مهدی دغاغله و محسن مسلمان (ملوان)، میلاد فخرالدینی (مس)، فردین عابدینی، یعقوب کریمی (استقلال)، شجاع خلیل زاده (مس)، سیامک کورشی، مرتضی پورعلی (نفت تهران)، رسول کر (مس)، رضا طلبه، شهریار شیروند، علی مرزبان (فولاد نطنز)، احسان حاج صفی (سپاهان)، مهرداد جماعتی، بختیار رحمانی، آرش افشین (فولاد)، وحید علی آبادی (پاس همدان)، محمدرضا زینال خیری (شهرداری تبریز)، سامان آقازمانی، حمیدرضا علی عسگر (پرسپولیس)، علیرضا جهانبخش (داماش تهران)، مسعود ابراهیم‌زاده (تراکتورسازی)، کریم انصاری‌فرد، علی زینالی (سایپا)، ایمان موسوی (مقاومت سپاسی شیراز). علیرضا منصوریان پس از اعلام اسامی بازیکنان تیم امید گفت: «پس از بررسی‌های مختلف قرار شد تا از بین لیست ۵۵ نفره، ۳۰ بازیکن را که حاصل نشست نهایی مان بود انتخاب کنیم.» او ادامه داد: «با توجه به هفته پایانی رقابت‌های جام حذفی کشور، به جای ۲۷ بازیکن، ۳۰ ملی پوش را دعوت کردیم که اگر باشگاهی به‌دلیل حساسیت دیدارهایش نتوانست بازیکن را در اختیار ما بگذارد، بازیکن دیگری را جایگزین کنیم.» بازیکنان با در دست داشتن مدارک تا ظهر دوشنبه دوم خرداد باید خود را به کادر فنی و سرپرست تیم ملی معرفی کنند.

پیمان اکبری به کمیته انضباطی نمی‌رود

سرمربی پیکان اعلام کرد در نشست کمیته انضباطی فدراسیون والیبال حاضر نخواهد شد. پیمان اکبری به‌دلیل مصاحبه با یکی از خبرگزاری‌ها به کمیته انضباطی احضار شده است. وی پس از اعلام رای کمیته انضباطی پیرامون مشکلات پیش آمده در بازی سوم پیکان و باریج اسانس کاشان، ضمن انتقاد از حکم کمیته انضباطی فدراسیون گفته بود که نمی‌دانم در پشت پرده چه خبر بود و چه اتفاقاتی افتاد که هم پیکان جریمه و محروم شد و هم کاپیتان تیم. در مورد این حکم اعتراض رسمی خود را به فدراسیون اعلام کرده و حتی در صورت نیاز به فدراسیون جهانی اعتراض می‌کنیم. نکته جالب در مورد کمیته انضباطی تحرک چشمگیرش در روزهای پایانی مسابقات بوده و این در حالی است که در اوج برگزاری مسابقات شاهد برخورد انفعالی آن با بسیاری از حواشی مهم نیم‌فصل اول و دوم بوده‌ایم.

همشهری

سال جهاد اقتصادی

روزنامه اجتماعی - فرهنگی - اقتصادی

صاحب امتیاز: **مؤسسه همشهری** مدیر عامل: **مهدی ذاکری**

مدیرمسئول: **رسول بابایی** سردبیر: **حسین قربانزاده**

دفتر مرکزی: تهران- خیابان آفریقا -کوچه تندیس- شماره ۷ تلفن: ۲۳۰۲۳۰۰۰
نمابر: ۲۲۰۴۶۰۶۷ تهران- صندوق پستی ۱۹۳۹۵/۵۴۴۶ کد پستی: ۶۳۵۳ - ۱۹۱۵۶۵

سازمان توزیع
خیابان پاکستان، خیابان چهاردهم، شماره ۱۸
تلفن: ۸۲۴۶۲۲۲۲
پیامگیر: ۸۸۷۳۸۳۷۰
مشترکین: ۸۲۴۶۲۲۲۷

سازمان آگهی‌ها
خیابان گاندی شمالی خیابان برادران شریفی
شماره ۲۶
تلفن: ۸۴۰۰۹
نمابر: ۸۴۰۰۸۴۰۰

سازمان نیازمندی‌ها
خیابان قائم‌مقام فراهانی میدان شعاع خیابان شهید خدری شماره ۲۹
تلفن: ۸۸۸۶۱۸۱۹

گروه نشریات: همشهری دیپلماتیک، خردنامه، همشهری ماه، همشهری جوان، همشهری مثبت، سرنخ، دانستنیها، داستان، آیه

چاپ: چاپخانه همشهری
پست الکترونیک: contact@hamshahri.org
همشهری آنلاین: www.hamshahrionline.ir

حضرت امیر المؤمنین امام علی علیه‌السلام:

عفت ورزیدن، زینت فقر و شکرگزاری، زینت بی‌نیازی است.

نهج‌البلاغه/ترجمه محمد دشتی

چهارشنبه ۲۸ اردیبهشت ۱۳۹۰ ■ سال نوزدهم ■ شماره ۵۴۰۷

■ امروز: اذان ظهر: ۱۳:۰۱ ■ غروب خورشید: ۲۰:۰۴ ■ اذان مغرب: ۲۰:۲۵ ■ فردا: اذان صبح: ۴:۱۷ ■ طلوع آفتاب: ۵:۵۷

تهران	مشهد	تبریز	اصفهان	زاهدان	اهواز	بندرعباس	شیراز	اردبیل	رشت
▲۲۸	▲۳۲	▲۲۹	▲۳۱	▲۳۸	▲۴۱	▲۴۱	▲۳۴	▲۲۴	▲۲۲
▼۱۸	▼۱۹	▼۹	▼۱۸	▼۲۱	▼۲۵	▼۲۷	▼۱۷	▼۵	▼۱۴

گشتی در دنیای خبرها

جشنواره حباب‌ها

مینسک: دومین جشنواره تولید حباب‌های کفی در بلاروس برگزار شد. در این جشنواره که سال گذشته برای نخستین بار برگزار شد، هزاران شهروند در خیابان‌های شهر به تولید حباب‌های رنگی در کنار هم پرداختند. برخی از شرکت‌کنندگان در این جشنواره از دست‌های خود و برخی دیگر از انواع وسیله برای تولید حباب کمک گرفتند. البته پایه‌گذاری ایجاد حباب‌های رنگی به سال ۲۰۰۵ برمی‌گردد ولی برگزاری آن به‌صورتی که هزاران نفر در آن حضور داشته باشند از سال گذشته به‌طور جدی آغاز شد. جشنواره یادشده باعث شده جذب گردشگران نسبت به سال‌های پیش به طور چشمگیری افزایش یابد. مسئولان قول داده‌اند جهت افزایش این آمار برای سال‌های بعد تمهیدات جدیدی بیندیشند.

بزرگ‌ترین خانواده جهان

آبوجا: یک‌مرد نیجریه‌ای با داشتن ۱۰۷ زن و ۱۸۵ فرزند بزرگ‌ترین خانواده را در جهان دارد. این مرد ۸۷ساله در حال حاضر با ۸۶نفر از زنان خود زندگی می‌کند زیرا ۹نفر از آنها فوت کرده‌اند و ۱۲نفر از آنها نیز از وی جدا شده‌اند. بللو ماسابا که صاحب این خانواده بزرگ است، می‌گوید: از اینکه با همه خانواده و فرزندانم زندگی می‌کنم بسیار خشنود هستم، آنها نعمت‌های بزرگی هستند که خداوند به من داده است. تعداد خانواده این مرد در مجموع به ۵هزار نفر می‌رسد که شامل عموزاده، عمه‌زاده، خواهر، برادر، همسر و فرزندان وی می‌شوند. یکی از فرزندان این مرد ثروتمند حدود یک‌ماه پیش به دنیا آمد. این در حالی است که وی همراه با خانواده‌اش در منزلی زندگی می‌کنند که ۸۹اتاق دارد. جوان‌ترین همسر ماسابا ۱۹سال و پیرترین آنها ۶۴سال سن دارند.

موزه مدادتراش

اوهایو: هزاران مدل مدادتراشی که فرماندار سابق ایالت اوهایو جمع‌آوری کرده بود به موزه انتقال یافت. پُل جانسون که تابستان سال گذشته درگذشت، علاقه خاصی به جمع‌آوری انواع مدادتراش داشت. مقامات گردشگری پس از فوت پُل تصمیم گرفتند تا موزه‌ای برای نشان دادن مدادتراش‌هایی که وی با زحمت جمع‌آوری کرده بود احداث کنند. در حال حاضر بیش از ۳هزار و ۴۰۰نوع مدادتراش مختلف به این موزه انتقال یافته است. پُل جانسون از سربازان جنگ جهانی دوم محسوب می‌شود و زمانی که برای نخستین بار در سال ۱۹۸۰میلادی از همسرش مدادتراشی را هدیه گرفت به جمع‌آوری انواع مدادتراش علاقه‌مند شد. قدیمی‌ترین مدادتراش موجود در مجموعه وی ۱۰۵سال قدمت دارد.

رکوردشکنی حبس نفس زیر آب

رم: مرد جوان ایتالیایی با حبس نفس خود در زیر آب، نام خود را وارد کتاب رکوردهای گینس کرد. دیوید موری با نگه داشتن نفس خود در زیر آب به مدت ۲۲دقیقه، رکورد پیشین را به اندازه یک‌دقیقه و ۵ثانیه افزایش داد. دیوید با شیرجه زدن به دریاچه بائوفانگ در شهر ژانگ جیاجی چین بدون وسیله کمکی به زیر آب رفت و پس از این مدت خیره‌کننده بیرون آمد. وی پس از اینکه از آب بیرون آمد رنگ از چهره‌اش پریده و فشارش به‌شدت افت کرده بود اما پس از مدت کوتاهی و با کمک تیم پزشکی دوباره به حالت عادی بازگشت. پیش از این یک فرد دانمارکی به نام سِورین‌سن با نگه داشتن نفس خود به مدت ۲۰دقیقه و ۵۵ثانیه در زیر آب توانسته بود نام خود را در کتاب گینس ثبت کند.

عکس: همشهری/گلناز بهشتی

■ مسجد جامع خرمشهر به عنوان نماد مقاومت این شهر در جنگ تحمیلی در ابعاد واقعی در موزه دفاع مقدس تهران ساخته شده است.

بازار

سرخ کردن به بهترین شکل

شاید علت قیمت‌های بسیار متفاوت تابه‌ها در فروشگاه‌های لوازم خانگی تبدیل به یک علامت سؤال برای برخی خریداران شده باشد. این در حالی است که با بررسی بازار لوازم خانگی مشخص می‌شود که علاوه بر مارک و کشور تولیدکننده، عوامل دیگری مانند جنس روکش، وزن، تعداد لایه‌های آلومینیومی وجنس دسته‌ها نیز روی قیمت این محصول تاثیر می‌گذارند.

این روزها تابه‌هایی به بازار عرضه شده‌اند که ظاهری شبیه به تابه‌های چدنی دارند اما به اندازه آنها سنگین نیستند. این در حالی است که هنوز هم تابه با روکش تفلون طرفداران بسیاری دارد ولی مانند تابه چدنی نمی‌تواند حرارت را به‌صورت یکنواخت در سراسر تابه پخش کند. علاوه بر این در انواع چکش‌خورده آنها که لعاب روی بدنه رنگ مسی یا نقره‌ای دارد در اثر شعله گاز کمتر سیاه یا دودزده می‌شود. در حال حاضر نمونه‌های ایرانی تابه تفلون کیفیت خوب و نسبت به انواع فرانسوی و ایتالیایی قیمت بسیار پایین‌تری دارند.

تابه سرامیکی نیز از انواع تابه‌های موجود در بازار محسوب می‌شود که کف آن شبیه سرامیک است. اگر در استفاده از تابه‌ها خیلی با احتیاط رفتار نمی‌کنید بهتر است دور تابه سرامیکی را خط بکشید زیرا کف این تابه حتی با کشیدن آهسته یک‌شیء تیز، زود خط می‌افتد. اگر انتخاب‌تان را به سمت انواع تابه استیل ببرید باید بدانید که هنگام آشپزی با آن باید نهایت دقت را به‌کار ببرید. به‌عبارت ساده‌تر باید شعله گاز را روی حداقل تنظیم کنید و مدام حواستان باشد که غذا نسوزد. با وجود این، نکته مثبت در مورد تابه استیل بی‌ضرر بودن آن برای سلامت مصرف‌کننده و نیز دوام بالاست؛ تا جایی که می‌توانید این تابه را بدون هیچ نگرانی در ماشین ظرفشویی بشویید.

متوسط قیمت انواع تابه

نوع محصول	قیمت (هزار تومان)
تابه تفلون، ایرانی، اندازه ۳۴	۱۶-۱۸
تابه چدنی، درب پیرکس، ایتالیا، اندازه ۲۸	۳۵-۵۲
تابه دوطرفه، چدنی، اندازه ۳۴-۲۸	۴۰-۵۷

منبع: فروشگاه‌های سطح شهر

سکه، طلا و ارز

دیروز	قیمت (ریال)
یک بهار آزادی (قدیم)	۴۵۰۰۰۰۰
یک بهار آزادی (جدید)	۴۲۱۰۰۰۰
نیم بهار آزادی	۲۱۱۰۰۰۰
ربع بهار آزادی	۱۲۶۰۰۰۰
یک گرم طلای ۱۸ عیار (ساخته نشده)	۴۲۵۲۰۰
دلار آمریکا (بازار غیررسمی)	۱۱۷۸۰
دلار آمریکا (نرخ رسمی بانک مرکزی)	۱۰۵۶۵
یورو (بازار غیر رسمی)	۱۶۷۵۰
یورو (نرخ رسمی بانک مرکزی)	۱۴۹۷۲
پوند انگلیس (بازار غیر رسمی)	۱۹۴۲۰
پوند انگلیس (نرخ رسمی بانک مرکزی)	۱۷۱۱۱
درهم امارات (نرخ رسمی بانک مرکزی)	۲۸۷۷

در شهر چه خبر

مشاهدات و تصاویر خود را از شهر به نشانی lastpage@hamshahri.org ارسال کنید

زباله و جوی

■ برخی افراد هنگام شب، زباله‌ها را به جای داخل سطل مکانیزه زباله، به جوی‌ها می‌سپارند. صبح هم به محض اینکه سوار خودرو می‌شوند مدام اندر معایب بالا آمدن آب جوی‌ها و جاری شدن آن در خیابان سخنوری می‌کنند. ماجرا به همین‌جا ختم نمی‌شود و دسته گل به آب دادن مسلسل‌وار آنها ادامه دارد؛ به این معنی که بعد از آن نیز همان‌طور که در تصویر مشاهده می‌کنید روی همین آب‌های کثیف تخت گاز می‌روند. این کار نتیجه‌ای غیر از خیس‌شدن لباس رهگذرانی که در همان حوالی در حال تردد هستند، ندارد. به نظر می‌رسد در این مورد آخر قصد دارند ثابت کنند که «سواره از پیاده خبر ندارد». در مقابل، برخی راننده‌ها نیز به محض رسیدن به آب‌های روان کف کوچه و خیابان از سرعت خود می‌کاهند و هوای بقیه را هم دارند. از این دست راننده‌ها باید آنهایی را که فقط به خاطر تمیز ماندن خودرو دست به این کار می‌زنند را به اصطلاح فاکتور گرفت، زیرا برای رعایت حقوق دیگران آهسته نمی‌روند. در پایان بهتر است کلاه خود را قاضی کنیم و ببینیم از این چند گروه شهروند، ما جزو کدام یک هستیم. اگر جزو متخلفان رفتار شهروندی بودیم در رفتارهای خود تجدید نظر کنیم.

دیوار صوتی

■ قدیم‌ترها زمان جنگ تحمیلی هواپیماهای دشمن که برای شکستن دیوار صوتی بر آسمان شهر پرواز می‌کردند با آتش پدافند جریمه می‌شدند. این در حالی است که این روزها بسیاری از راننده‌ها با بوق و صداهای ناهنجار دیگری که از اگزوز خودرو یا موتورسیکلت‌شان بیرون می‌آید مدام دیوار صوتی شهر را می‌شکنند و هیچ جریمه یا پدافندی متوجه آنها نیست. برای اثبات حجم این مشکل کافی است یک نظر سنجی انجام شود تا ببینیم مردم از میزان آلودگی صوتی تا چه حد ناراضی هستند. آن وقت است که لزوم وضع جریمه‌های بازدارنده بیشتر برای متخلفان، روشن می‌شود. متاسفانه درحال حاضر بسیاری از راننده‌ها از بوق برای خیلی از موارد استفاده می‌کنند؛ یکی برای آموزش رانندگی به راننده‌های دیگر مدام بوق می‌زند. دیگری با آن سلام می‌کند. یکی دیگر خداحافظی می‌کند. بوق‌های ریتمیک هم که برای مراسم عروسی حسابی روی اعصاب شهروندان پیاده‌روی می‌کنند؛ به ویژه دیروقت که همه در حال خواب و استراحت هستند. به هر حال دست‌کم برای آرامش خود و هزینه‌هایی که شهرداری برای ساخت دیوارهای صوتی می‌کند، خود نیز کمی رعایت کنیم.

امروز با حافظ

ای بی‌خبر بکوش که صاحب خبر شوی
تا راهرو نباشی کی راهبر شوی
در مکتب حقایق پیش ادیب عشق
هان ای پسر بکوش که روزی پدر شوی

نسخه سلامتی

برای داشتن موهای درخشان و سالم از استحمام با آب بسیار گرم خودداری کنید.

کپسول

فرار از استرس با پای بی‌قرار

برخی سرشان به بالش نرسیده پادشاه هفتم را خواب می‌بینند و برخی دیگر تا چند ساعت پهلو به پهلو می‌شوند تا خواب‌شان ببرد. تعداد دیگری نیز برای فرار از استرس، با پای بی‌قرار سعی می‌کنند از آن فرار کنند. اگر شما هم پیش از خواب، مدام پاهایتان تکان می‌خورد شاید به همین «سندرم پای بی‌قرار» مبتلا هستید. لازم نیست زیاد نگران شوید، سندرم بدخیمی نیست. برای درمان آن به عنوان نخستین گام، با همان پای بی‌قرار راهی یک «کلینیک خواب» شوید. در آنجا پزشکانی که فقط روی اختلال‌های خواب کار می‌کنند به شما کمک می‌کنند. پیش از آن نیز می‌توانید به چند توصیه عمل کنید. برای نمونه پیش از خواب، به آرامی پیاده‌روی کنید. این عمل در برخی از موارد به‌طور قابل توجهی از حمله‌های بی‌قراری می‌کاهد، زیرا به طور کلی ورزش با آزادسازی مواد آرامش‌بخش در مغز خواب آرام‌تری را به ارمغان می‌آورد. برخی افراد هنگامی که به یک طرف می‌خوابند علائم این سندرم در آنها شدیدتر می‌شود بنابراین وضعیت‌های گوناگون را برای خواب امتحان کنید.

می‌توانید پاهای خود را در آب سرد قرار دهید؛ این عمل برای برخی از افراد مفید واقع می‌شود. با مشورت پزشک، روزانه یک عدد مولتی‌ویتامین مصرف کنید. کمبود آهن نیز می‌تواند یکی از دلایل بروز این سندرم باشد.

از خوردن غذای سنگین در آخر شب خودداری کنید. خوردن غذای زیاد در آخر شب می‌تواند باعث پرش پا شود. فشار های عصبی را کاهش دهید. فشارهای عصبی مشکل شما را حادتر می‌کند. داشتن برنامه منظم، تنفس عمیق و به کارگیری روش‌های تمدد اعصاب راه‌های خوبی برای کاهش فشار عصبی هستند.

ماساژ یا کشش ملایم عضلات پا نیز پیش از خواب می‌تواند سودمند باشد.

جهان به روایت آمار

سلامت

مرگ‌ومیر در اثر بیماری‌های واگیردار (امسال)	۴,۸۵۰,۴۶۴ نفر
مرگ‌ومیر کودکان زیر ۵سال (امسال)	۲,۸۴۰,۰۵۰ نفر
مرگ‌ومیر ناشی از سرطان (امسال)	۳,۰۶۸,۶۷۵ نفر
تعداد سیگارهای دود شده طی دیروز	۱۱,۶۱۶,۷۱۴,۹۲۳ نخ
مرگ‌ومیر ناشی از مصرف سیگار (امسال)	۱,۸۶۷,۸۵۰ نخ

آمار فوق تا ساعت ۱۶ دیروز گردآوری شده است.

پیامک امروز

برای ما پیامک جالب و خواندنی بفرستید

در ابتدای متن پیام، عدد **۹۰۰** را درج کرده و به شماره **۳۰۰۰۲۵۱** یا **۳۰۰۰۳۳** ارسال کنید

معجزه خودی

برای کسی که شگفت‌زده خود نیست، معجزه‌ای وجود ندارد.

فرهنگ آپارتمان‌نشینی

بازسازی با رأی اکثریت

□ آن دسته از مالکان که قصد بازسازی ساختمان را دارند، می‌توانند بر اساس حکم دادگاه با تامین مسکن استیجاری مناسب برای مالک یا مالکانی که از همکاری خودداری می‌کنند نسبت به تجدید بنای مجموعه اقدام کنند.

تلویزیون

نام برنامه	شبکه	مدت زمان (دقیقه)	ساعت پخش
قفسی برای پرواز	۱	۵۰	۲۲:۲۰
فیلم سینمایی	۲	۸۰	۲۰:۵۵
فینال لیگ یوفا (پورتو- براگا)	۳	۱۲۰	۲۳:۱۵
چهار سوی علم (دوبله)	۴	۵۰	۲۰:۴۰
زمین انسان‌ها	۵	۵۰	۱۹:۰۰