خرداد

KHORDAD IRANIAN INDEPENDENT DAILY

Khordad • Vol.1 • No178 • July25 • 1999

یکشنبه ۳ مرداد ۱۳۷۸ • ۱۱ ربیع الثانی ۱۴۲۰ • سال اول • شماره ۱۷۸ • ۵۰ تومان • ۱۲ صفحه

دولت خاتمی
در میدان اقتصاد
کم کار نیست

صفحه ۹

مهدوی کنی دبیر جامعه روحانیت مبارز:

امام در مسایل اسلامی
اهل تسامح و تساهل نبود

همین صفحه

خرداد در گفت‌وگو با صاحب‌نظران تحلیل می‌کند:

از قتل‌های زنجیره‌ای تا فاجعه کوی دانشگاه

محمدرضا باهنر:

کمیته‌های تحقیقی که از سوی رییس جمهوری برای ریشه‌یابی حوادث تعیین شده است، از سرعت مطلوب برخوردار نیستند

هاشم آغاجری:

هرگاه تحقیقات در باب قتل‌های زنجیره‌ای فعال شده باایجاد بحران موضوع در محاق فرو رفته است

عباس عبدی:

عاملان و آمران قتل‌های زنجیره‌ای و حمله به کوی دانشگاه درصدد ایجاد بحران و خشونت بودند

داود هرمیداس باوند:

از هر حادثه‌ای برای به تاخیر انداختن یا حتی به فراموشی سپردن علل وقایع قبلی استفاده می‌شود

صفحه ۲

عکس: پیمان هوشمندزاده

استاندار آذربایجان شرقی:

نباید ماجرای حمله به کوی دانشگاه به فراموشی سپرده شود

صفحه ۳

اندیشه

افکار سعید امامی را از ذهن‌های خود بزداییم

سیاسی

اجتماعی

ادوار روش‌شناسی در علم

اقتصادی

ورزش

با حضور شمار زیادی از سران کشورهای جهان:

تشییع ملک حسن امروز برگزار می‌شود

گروه بین‌الملل - بسیاری از سران کشورهای جهان در مراسم تشییع ملک حسن شرکت می‌کنند. در این میان بیل کلینتون، ژاک شیراک، تابوامبکی روسای جمهور آمریکا، فرانسه و آفریقای جنوبی اعلام کردند که درمراسم تشییع شرکت می‌کنند. یاسر عرفات رییس دولت خودمختار، پرنس چارلز ولیعهد انگلیس نیز بنابر آخرین گزارش‌ها در مراسم تشییع ملک حسن در رباط حضور خواهند یافت.

صفحه ۱۰

حقوقدانان نظر می‌دهند:

نامه فرماندهان سپاه یا نامه سعید اسلامی کدام محرمانه‌تر است؟

صفحه ۲

به مناسبت درگذشت ملک‌حسن، ارسال شد

پیام تسلیت رییس‌جمهوری ایران به پادشاه مغرب

گروه سیاسی - سید محمد خاتمی رییس جمهوری با ارسال پیامی به ملک محمد ششم پادشاه مغرب، درگذشت ملک حسن پادشاه پیشین این کشور را به وی تسلیت گفت.

به گزارش دفتر رییس جمهور، خاتمی در این پیام خواستار سربلندی و توفیق ملت و دولت مغرب شده است.

گفتنی است، حسن حبیبی معاون اول رییس جمهوری به نمایندگی از جمهوری اسلامی ایران در مراسم تشییع جنازه ملک حسن دوم پادشاه مراکش به این کشور عزیمت خواهد کرد.

اقدامات قانونی شورای تامین استان کردستان علیه گروه انصار حزب‌الله آغاز شد

گروه‌سیاسی-درپی درخواست تحریریه سیروان از استاندار کردستان برای مقابله با جریانات خشونت‌گرا، با دستور استاندار، اقدامات قانونی شورای تامین استان علیه گروه انصار آغاز شد.

در یادداشت استاندار کردستان آمده است: «طی نامه‌ای به امضای اینجانب به کلیه اعضای شورای تامین استان ابلاغ شود نظر به اقدامات ضد امنیتی گروه ناشناخته انصار حزب‌الله در سطح کشور و شب‌نامه‌های غیرقانونی اخیر شعبه آن در سنندج، ضروری است هرچه سریع‌تر نسبت به شناسایی افراد مذکور و ارائه طرح برخورد با آنان در جلسه آتی شورای تامین اقدام گردد».

گفتنی است در پی انتشار اطلاعیه‌های گروهی مجهول‌الهویه در سنندج، تحریریه هفته‌نامه سیروان با ارسال نامه‌ای به استاندار کردستان خواستار برخورد قانونی با آنان شد.

در این نامه آمده است: «در پی بروز حوادث تاسف بار کوی دانشگاه تهران و افشای نقش گروه‌های فشار در این ماجرای غم‌انگیز به اطلاع می‌رساند، متاسفانه شبیه این جریان خطرناک و هرج و مرج طلب در استان کردستان طی اطلاعیه‌های متعدد (با نام و بدون نام) که معمولا به صورت شبانه در مراکز خاص توزیع می‌شود، روشنفکران و برگزاری نشست‌های قانونی در منطقه را با صراحت به خشونت تهدید کرده است».

«خرداد» تکذیب می کند

گروه سیاسی - در روزهای اخیر و به دنبال فاجعه‌حمله به کوی دانشگاه تهران و نیز بروز اغتشاشات و آشوب‌های داخل شهری، برخی از روزنامه‌های متسب به جریان محافظه‌کاران هم‌سو با معدود روزنامه‌های اقتدارگرا، به انتشار بعضی اخبار نادرست و فاقد مبنا و منبع مشخص اقدام کردند.

ازجمله روزنامه‌های «انتخاب»، «جوان» و «تهران تایمز» خبر از دستگیری افرادی به نام‌های «فریماه کلامی» و «مریم نادی» عضو روزنامه «خرداد» و به عنوان «دخالت در آشوب‌های اخیر» دادند.

«خرداد» ضمن تکذیب رسمی این خبر و بیان این مطلب که چنین افرادی با مشخصات اعلام شده، اساسا در «خرداد» شاغل نیستند، تاسف خود را از درج این گونه اخبار نادرست اعلام کرده از همکاران مطبوعاتی‌خود می‌خواهد، پیش از درج چنین مطالبی، با یک تماس مختصر، از میزان صحت آن اطمینان حاصل کنند.

مهدوی کنی‌دبیر جامعه روحانیت مبارز:

امام در مسایل اسلامی اهل تسامح و تساهل نبود

گروه سیاسی - مهدوی کنی دبیر جامعه روحانیت مبارز تهران گفت: «کسانی که با انگیزه‌های جناحی و سیاسی، اقدام به تضعیف سپاه پاسداران، نیروی انتظامی و بسیج می‌کنند، اشتباه بزرگی را مرتکب می‌شوند».

به گزارش ایرنا، مهدوی‌کنی طی سخنانی در مسجد امام خمینی(ره) شهرک نصر افزود: «سئوال ما از دوستانی که این روزها به بهانه حادثه کوی دانشگاه به سپاه پاسداران و نیروی انتظامی و بسیج مردمی حمله می‌کنند، این است، شما که این‌نیروها را تضعیف می‌کنید، فردا اگر خطری برای کشور پیش بیاید، به جز این نیروهای مردمی چه کسی از انقلاب و استقلال کشور دفاع خواهد کرد؟».

وی افزود: «کسانی که به نهادهای انقلاب به خاطر پاره‌ای از مواضع که آن را نمی‌پسندند یا برحق نمی‌دانند، در روزنامه‌ها و یا سخنرانی‌ها حمله می‌کنند و عملا آن را تضعیف می‌کنند، تیشه به ریشه انقلاب می‌زنند و راه‌چاره را گم کرده‌اند و در واقع برشاخه نشسته و بن می‌برند».

مهدوی‌کنی گفت: «بعضی افراد وجریانات می‌خواهند تحت پوشش حمایت از دولت و رییس جمهوری، به مقاصد خود برسند. من هیچ وقت به دولت و ریاست جمهوری جسارتی نکرده و نمی‌کنم، اماعده‌ای به نام آزادی و توسعه می‌خواهند به مقدسات اسلامی و انقلابی توهین کنند و حمایت از دولت را بهانه کار خود قرار داده‌اند».

رییس دانشگاه امام صادق (ع) با اشاره به حوادث کوی‌دانشگاه افزود: «البته در کوی دانشگاه عده‌ای از دانشجویان اجتماع و اعتراضاتی داشتند که قطع نظر از خصوصیات و عوامل محرک و کیفیت و زمان وقوع آن، برخوردهای ناهنجاری با آن شده که مقام معظم رهبری آن را تقبیح کردند و قطعا هیچ انسان مسلمان و انقلابی به کارهایی که در آنجا واقع شد راضی نبوده و چون علل و عوامل آن تحت بررسی مسئولان می‌باشد، ما فعلا درباره آن اظهار نظری نمی‌کنیم».

وی‌بابیان این که‌دو گروه از حادثه کوی دانشگاه بهره‌برداری نامناسب کردند، افزود: «یک دسته افراد آشوب‌طلب بودند که به بهانه حادثه کوی دانشگاه، شعارهای ضدانقلابی و ضد ملی سرداده و در خیابان‌ها شرارت آفریدند و کارهای زشت و خلاف مصالح انجام دادند، دسته دیگر برخی از نیروهای خودی بودند که با رفتار و موضع گیری‌ها و تحلیل‌های تک بعدی که از برخی رسانه‌ها ارائه کردند، مایه تضعیف نهادهای انقلابی شدند».

دبیر جامعه روحانیت مبارز تهران با یادآوری نقش مهم حضرت امام‌خمینی(ره) در خنثی کردن حرکت‌های ضد اسلامی افزود: «امام با قدرت در برابر تمامی این حرکت‌ها ایستاد و اگر امام نبود، انقلاب اسلامی ما هم مانند سایر انقلاب‌های دنیا و یا همانند انقلاب مشروطیت به انحراف کشیده می‌شد».

مهدوی‌کنی تصریح کرد: «امام در مسایل اسلامی اهل مصالحه و اهل تسامح و تساهل نبود اگر امام می‌خواست تسامح و تساهل کند اثری از انقلاب باقی نمی‌ماند».

محسن رضایی دبیرمجمع تشخیص مصلحت نظام:

اگر صادقانه به مردم بگوییم اشتباه کردیم، پشتیبانی آنها از ما چندبرابر می‌شود

گروه سیاسی - محسن رضایی فرمانده سابق سپاه پاسداران انقلاب اسلامی و دبیر مجمع تشخیص مصلحت نظام پنجشنبه شب در میزگرد تلویزیونی «جهان سیاست» به تشریح تحولات روزها و هفته‌های اخیر پرداخت و رویدادهای اخیر را از جنبه‌های داخلی و بین‌المللی آن بررسی کرد.

رضایی در این گفت‌وگو سه نظریه «توطئه»، «قدرت» و ترکیبی از این دو را تشریح کرد و گفت: «نظریه توطئه نمی‌تواند پاسخگوی همه مسائل ایران باشد چون ما علایمی می‌بینیم که مربوط به ضعف خودی است، اما در یک نگاه خیلی شفاف به صحنه حوادث هم دست بیگانه را می‌بینیم و هم ضعف خودی‌را».

به گفته رضایی: «در این حادثه ضعف خودی‌ها به این شکل بود که دانشجویانی که خود نشان مشوق جامعه مدنی هستند و دنبال بحث قانون‌مداری می‌گردند، می‌توانستند صبر کنند دو روز بعد و با اجازه وزارت کشور میتینگ خیلی بزرگ درست کنند و حرف بزنند... از طرف دیگر نیروی انتظامی که باید بازوی تحقق شعارهای دولت و رهبری باشد عصبانی و وارد کوی شد و حریم امن دانشجویان و آینده‌سازان این کشور که بار اداره این کشور در آینده بر دوش آنهاست... برهم خورد».

وی درباره مسئولیت نیروی انتظامی در تخریب‌های کوی گفت: «سه بار از ساعت پنج تا ساعت هشت صبح (جمعه) به کوی حمله شده که بیشترین تخریب در ساعت هشت صورت گرفته است در حالی‌که نیروی انتظامی در همان ساعت پنج وارد کوی شد و باید دید که چه دست‌های نامحرمی به عنوان نیروی انتظامی در کنار این نیروها وارد صحنه شده و این اعمال را انجام داده‌اند».

وی همچنین در مورد حوادث اخیر گفت: «در همه جا و همه جاهایی که دموکراسی وجود دارد، تظاهرات هم هست، تحصن هست اعتصاب هست، آنجایی‌که دیکتاتوری باشد این چیزها وجود ندارد، اما هیچ‌گاه این تظاهرات و تحصن را تبدیل به شورش نمی‌کنند، مخصوصا اگر که متحصنین کسانی باشند که شعارشان قانون‌مداری باشد. یعنی همیشه بین نقد و نصیحت با دشمنی تفاوت است».

رضایی در بخش دیگری از سخنان خود تاکید کرد: «بعضی وقت‌ها ممکن است ما بترسیم که مطالب را به مردم بگوییم. حتی ما اگر یک اشتباهی کنیم، واقعا ما اگر صادقانه به مردم بگوییم اشتباه کردیم، حتما پشتیبانی مردم از ما چند برابر می‌شود».

وی همچنین افزود: «ما باید تکیه کنیم به رهبری و حامی صادق و مخلصی برای دولت باشیم. اگر ما این دو اصل را رعایت کنیم، به نظر می‌آید که به طور جهشی می‌توانیم جلو برویم و استعداد بین‌المللی استعداد مناسبی است که ایران می‌تواند گام‌های بلندی را بر دارد و ما درگیر مسائل داخلی نشویم».

رضایی در بخش دیگری از این مصاحبه، تاکید کرد: «ما می‌توانیم دین را داشته باشیم، آزادی را داشته باشیم، امنیت را داشته باشیم، ما می‌توانیم نظام را داشته باشیم، ما پویایی و مشارکت را می‌توانیم داشته باشیم، دموکراسی را داشته باشیم».

دبیر مجمع تشخیص مصلحت نظام با تاکید بر این نکته که ایران در تلاش طرح شعار «دموکراسی بین‌المللی» است، تصریح کرد: «زمانی ما می‌توانیم دموکراسی بین‌المللی را در پیش بگیریم که خودمان در داخل به یک شیوه از دموکراسی مطابق با فرهنگ و ارزش‌های خودمان به دموکراسی اسلامی برسیم».

وی به تشریح «تاکتیک» دشمن برای جلوگیری از «جمع شدن همه نیروهای انقلابی دور هم» پرداخت و گفت: «این تاکتیک به این صورت است که از درون یک نهادی می‌تواند یک دست نامحرمی بیرون آید. یک حادثه‌ای را انجام می‌دهد که به هیچ‌وجه نظام این را قبول ندارد، اما دست از درون نظام می‌آید بیرون، ما در قتل‌های زنجیره‌ای دیدیم، در کوی دانشگاه هم دیدیم، از طرفی یک دستی در خارج از نظام می‌آید، این دست را نامحرم تقویت می‌کند و یک حادثه کوچک را تبدیل به حادثه بزرگ می‌کند».

وی همچنین با اشاره به انتشار نامه فرماندهان سپاه خطاب به رییس‌جمهور و با بیان این مطلب که «معلوم نیست چه دستی می‌خواهد این نامه را منتشر کند»، افزود: «یک توصیه دارم به دوستان سپاه که مواظب باشند خدای نکرده کسانی به اسم آن‌ها نخواهند کاری بکنند زیرا اینها کسانی هستند که تمام زندگی خودشان و خانواده‌هایشان را فدای ملت ایران کرده‌اند و از آنها که واقعا به سپاه علاقه دارند می‌خواهم این قلم‌ها را برگردانند و به این مساله فیصله بدهند».

رضایی درخصوص بازداشت برخی افراد از جمله منوچهر محمدی، گفت: «منوچهر محمدی از افرادی بود که در آخر کار آنها را قربانی می‌کنند و مدیریت اصلی کار باید بیشتر شناسایی بشود. الان دانشجویان خواستار این هستند که مساله کوی رسیدگی بشود که مسئولان با جدیت در حال بررسی و پیگیری هستند. منتهی‌باید سریع‌تر نتیجه‌گیری کنند، یعنی مسائل را مانند قتل‌های زنجیره‌ای طول ندهند».

وی همچنین گفت: «بخش دوم، بخش مدیریت است که این آدم‌های عمله، تابع آن بودند آقای منوچهر محمدی عمله است. وزارت اطلاعات ما باید صحنه‌گردان‌ها را در بیاورد، مهم‌تر از او صحنه‌گردان‌ها هستند. باید بدون ملاحظه‌کاری سعی کنند اینها را تنبیه و مجازات کنند تا دانشجویان واقعا آرامش پیدا بکنند که جمهوری اسلامی منصفانه و عادلانه و بدون هر نوع مصلحت‌انگاری حتی با افراد عزیزی هم که تخلف کرده‌اند برخورد می‌کند».

زود تصمیم نگیرید

برای تصمیم گیری به اطلاعات بیشتری نیاز دارید

راه دور نروید

برای انجام کارها از تلفن استفاده کنید

نیازمندیهای خرداد مجموعه ای از اطلاعات دسته بندی شده مورد نیاز شما

امروز در صفحه ۷

0428F06

اطلاعیه

شرکت سهامی ذوب آهن اصفهان

شرح در صفحه ۳

0430A02

خرداد در گفت‌وگو با صاحب‌نظران تحلیل می‌کند

از قتل‌های زنجیره‌ای تا فاجعه کوی دانشگاه

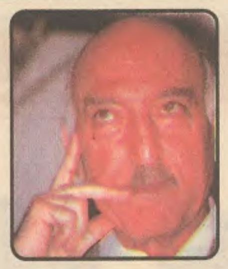

گروه‌سیاسی- با گذشت بیش از دو هفته از فضای پرتلاطم و آشوب ناشی از برخورد اقتدارگرایان و محافظه‌کاران با حرکت آرام جنبش دانشجویی، اینک، آرامش نسبی به فضای سیاسی کشور بازگشته و زمینه مناسب‌تری برای برخورد منطقی با این پدیده و تحلیل ریشه‌ها و ابعاد آن فراهم آمده است.

اگرچه فضای سیاسی ایران از زمان پیروزی‌انقلاب اسلامی تاکنون، همواره آبستن تحرکات و تحولاتی بوده که جای تعمق و تامل فراوان دارد، اما از خرداد ۷۶ که سید محمد خاتمی برخلاف اراده سیاسی برخی جناح‌های حاکم با آرا ۲۰ میلیونی مردم به ریاست‌جمهوری انتخاب شد، رویکردی جدید نسبت به مسائل ایران پیدا شد. بدین صورت که اگر تا آن روز از ایران به عنوان خاستگاه اسلام انقلابی و جنبش‌های اسلامی مبارز یاد می‌شد، از دوم خرداد به بعد روایت تازه‌ای از ایران به دست آمد که بار دیگر کشور را در کانون توجه تحلیلگران و اسلام‌شناسان قرار داد.

این رویکرد تازه چیزی نبود جز ارائه قرائت جدیدی از اسلام که شیوه مبارزه سیاسی در چارچوب گفتمان‌های رایج امروزی از قبیل دموکراسی، پلورالیسم، پذیرش برداشت‌ها و فهم‌های گوناگون از دین، جامعه مدنی و نشاندن «گفت‌وگو» به‌جای «ستیز» را پیشنهاد می‌داد.

آنچه در این دو سال گذشت، در واقع صف‌آرایی نیروهای وابسته به دو تفکر و گفتمان موجود در جامعه ایران به نمایندگی از کل جهان اسلام بود. اصطکاکی که از رویارویی این دو تفکر در جامعه ایران ایجاد شده است، در واقع از طبیعت برخورد اندیشه‌ها و تضارب آرا وافکار نشات می‌گیرد. اما آنجا که دو تفکر و گفتمان و روش و بینش از حد مجادلات کلامی و فکری فراتر رفته و نمایندگان دو تفکر یا یکی از آنها ترجیح بدهند به جای برخورد فکری یا در خلا ارائه تفکری قابل قبول، از ابزار فیزیکی استفاده کنند و منطق خود را با زور حاکم کنند، فضای سیاسی نیز به جای رسیدن به بالندگی و پویایی اندیشه جای خود را به آشوب و تنش در جامعه می‌دهد.

ریشه خشونت‌های در دو سال گذشته نیز همین بوده است که جریانی که درگذشته همه ابزار تبلیغی، اقناعی و اعمال قدرت را داشته است، خود را با شرایطی مواجه می‌بیند که دیگر قادر به «اقناع» نیست ودر مقابل اندیشه‌های تازه حرف قابل قبولی برای ارائه ندارد. از این جهت، روی‌آوردن به خشونت در آنجا که «ارشاد»، «تبلیغ» و «لبخند» دیگر کارایی نداشته باشد از دید تئوریسین‌های تفکر اقتدارگرا، راهی جز اعمال «خشونت» باقی نمی‌ماند و این چیزی نیست که ایدئولوگ‌های مذهبی جناح محافظه‌کار در جمهوری اسلامی آن را پنهان کنند و به مراتب و دفعات مختلف از جمله قبل از خطبه‌های نماز جمعه اخیر نیز آن را گوشزد کرده‌اند.

اما ابعاد این ماجرا فراتر از بحث‌های کلامی و استفاده از ابزار تهدید است، بلکه در عمل نیز تاکنون این جریان و تفکر، جدیت خود را نشان داده است. اوج «خشونت» فیزیکی و حذف مخالفان، در جریان قتل‌های زنجیره‌ای رخ داد که خشونت‌گرایان کوشیدند با قتل مخالفان سیاسی و روشنفکران دگراندیش نحوه گفتمان رایج را به نفع خود عوض کنند و در تعبیری، بین سران نظام اختلاف ایجاد کنند. اگرچه در بررسی عوامل، اسباب و ریشه‌های این قتل‌ها از «محافلی خودسر» یاد شد که با توجیهات دینی و گردآوری فتواهای مناسب حال، اقدام به چنین کارهایی می‌کردند، اما در مرحله عمل شناسایی این محافل خودسر از حد دستگیری چهارتن از عوامل قتل‌ها فراتر نرفت و پس از هفت ماه نیز تنها پس از خودکشی «عامل اصلی»، اسامی این چهارتن اعلام شد. در این میان محمد نیازی مسئول پی‌گیری پرونده قتل‌ها نیز تاکنون به رغم وعده‌هایی که به افکار عمومی داده بود، از ارائه توضیحات و اطلاعات بیشتر خودداری کرد. وی بار اول پس از اعلام خودکشی سعید امامی زمانی را برای مصاحبه و روشنگری پیرامون ابعاد قضیه قتل‌های زنجیره‌ای تعیین کرد و سپس با حاضر نشدن در زمان و مکان موعود، آن را به زمانی موکول کرد که تحولات و تحرکات جدید از جمله تصویب طرح اصلاح قانون مطبوعات، تعطیلی روزنامه سلام و اعتراضات دانشجویی، تاکنون مانع از برگزاری این مصاحبه شده است، اما مسئول پی‌گیری پرونده قتل‌ها تاکنون در چند سخنرانی به اظهارنظر در مورد عاملان آشوب‌های اخیر و نقش بیگانگان و مطبوعات در دامن زدن به این آشوب‌ها پرداخته است. حال سئوال اصلی این است که آیا بروز حوادث اخیر تنها بهانه‌ای برای طفره رفتن از پاسخگویی، ریشه‌یابی و شناسایی عاملان، آمران و مسببان قتل‌های زنجیره‌ای نیست؟

پرونده قتل‌های زنجیره‌ای آنچنان که در اطلاعیه ۱۵ دی۷۷ وزارت اطلاعات عنوان شد، ریشه در خودسری برخی کارکنان این وزارتخانه داشت.

اما بروز فاجعه ۱۸ تیر (حمله به کوی دانشگاه تهران) چطور؟ آیا تخریب خوابگاه و هجوم غیرانسانی و ضرب و شتم ناجوانمردانه دانشجویان در بامداد ۱۸ تیر و به دنبال آن بروز آشوب‌های مشکوک و ناآرامی‌های پرسش‌برانگیز در روزهای دوشنبه و سه‌شنبه (پس از تحصن و اعتراض آرام دانشجویان در روزهای جمعه و شنبه) تنها به وسیله تعدادی افراد وابسته یا خودسر، مسیر است؟ نسبت پرونده قتل‌های زنجیره‌ای پاییز ۷۷ با فاجعه کوی دانشگاه تهران چیست؟ آنچه که «بحران‌سازی برای دولت خاتمی» معروف شده است، تا کی و تا کجا ادامه خواهد یافت؟

محسن رضایی دبیر مجمع تشخیص مصلحت نظام در مصاحبه‌ای تلویزیونی پنجشنبه گذشته در گفت وگو بـــا شبکه دوم سیما، ضمن تحلیل منطقی از حوادث اخیر، به انتقاد از طولانی شدن مسیر رسیدگی به پرونده قتل‌ها اشاره و ابراز امیدواری کرد پرونده کوی دانشگاه به چنین مشکلی، مبتلا نشود. «خرداد» ضمن تایید این سخن محسن رضایی، در گفت‌وگو با چهار صاحب‌نظر تلاش می‌کند به تحلیلی و واقع‌بینانه از پیوند یا عدم ارتباط پرونده قتل‌ها با فاجعه ۱۸ تیر دست یابد.

محمد رضا باهنر از چهره‌های شاخص محافظه‌کاران، هاشم آغاجری عضو سازمان مجاهدین انقلاب اسلامی، عباس عبدی عضو جبهه مشارکت ایران اسلامی و داود هرمیداس باوند از صاحب‌نظران سیاسی مستقل کشور دیدگاه خود را مطرح کرده‌اند که در پی می‌خوانید.

✧✧✧

محمدرضا باهنر:
کمیته‌های تحقیقی که از سوی رییس‌جمهوری برای ریشه‌یابی حوادث تعیین شده است، از سرعت مطلوب برخوردار نیستند

محمد رضا باهنر نماینده تهران درخصوص نزدیکی ریشه حوادث کوی تهران و قتل‌های مشکوک زنجیره‌ای گفت: «نزدیکی ریشه حوادث کوی تهران و قتل‌های زنجیره‌ای چیزی است که گروه‌های تحقیق باید بگویند».

وی در گفت‌وگو با خبرنگار ما گفت: «اگر گروه‌های تحقیقی که از سوی ریاست جمهوری برای بررسی مسائل مختلف تعیین شده‌اند، فراتر از بحث‌های سیاسی و خطی نتایج کار خود را به مردم اعلام کنند، قطعا نتایج آن در پیشگیری حوادث بعدی موثر خواهد بود».

باهنر گفت: «اگر هرکدام از حوادث را مسئولان پیگیری کننده قدری سریع‌تر رسیدگی کرده ونتایج را به صورت شفاف به مردم بیان می‌کردند قطعا هر حادثه جدیدی نمی‌توانست حادثه قبلی را به حاشیه براند».

وی افزود: «متاسفانه به نظر می‌رسد کمیته‌های تحقیقی که از سوی رییس جمهوری برای ریشه‌یابی حوادث تعیین شده است، از سرعت مطلوب برخوردار نیستند و خوف آن داریم که در آخر گروهک‌های سوخت شده سیاسی از این تاخیر نتایج استفاده کنند و اغتشاشاتی به وجود بیاورند».

باهنر اظهار داشت: «باید برای دولت مهم باشد که این موقعیت‌ها را چه کسانی به این گروهک‌های سوخته سیاسی می‌دهند که این اغتشاشات و حوادث را به وجود آورده و باعث تحریف و پیچیده‌تر شدن اتفاقات شوند».

نماینده تهران گفت: «ظرف دو سال گذشته گروه‌های تحقیق زیادی برای حوادث مختلف تشکیل شده است، اما متاسفانه هیچ‌یک از گروه‌ها نتیجه نهایی کار خود را به صورت شفاف به مردم بیان نکرده‌اند و در میان راه، مساله مبهم باقی مانده است».

عضو هیات رییس مجلس افزود: «سئوال ما از گروه‌های تحقیق این است که چرا تحقیقات را به نتیجه نمی‌رسانند و یا نتیجه را اعلام نمی‌کنند و مشکلات را حل نکرده، رها می‌کنند».

✧✧✧

هاشم آغاجری:
هرگاه تحقیقات در باب قتل‌های زنجیره‌ای فعال شد، با بحرانی جدید موضوع در محاق فرو رفته است

هاشم آغاجری عضو شورای مرکزی سازمان مجاهدین انقلاب اسلامی در این خصوص به خبرنگار ما گفت: «وجود قتل‌های زنجیره‌ای حکایت از یک فساد فعال علیه برنامه‌های اصلاحی آقای خاتمی و پروژه توسعه سیاسی داشت. البته ارتباط این فساد با سرویس‌های امنیتی و ضد انقلابی خارجی منتفی نیست. اما آن چه مسلم است این که هردشمن خارجی برای اجرای برنامه‌های خود نیاز به شبکه‌ای داخلی دارد و راه‌حل این مشکل نیز کشف و خنثی‌کردن آن شبکه داخلی است».

وی افزود: «هرچند مسئولان، سعید اسلامی را به عنوان یکی از مهره‌های اصلی سلسله قتل‌های زنجیره‌ای معرفی‌کرده‌اند، اما با توجه به موقعیت سعید اسلامی باید گفت که او بدون همکاری‌یک شبکه ذی‌نفوذ که در جایگاه تصمیم‌گیری قرار داشته باشد، امکان اجرای‌آن جنایت‌ها را نداشته است. زیرا سعید اسلامی حداکثر می‌توانسته فرآیند تصمیم‌سازی را از خود متاثر سازد. اما امر تصمیم‌گیری نیازمند شخصیت‌هایی در موقعیت بالاتر بوده است».

آغاجری با اظهار این مطلب که «متاسفانه تاکنون هرگاه تحقیقات در باب قتل‌های زنجیره‌ای‌فعال شده است باایجاد بحران ساختگی موضوع در محاق، فرو رفته است»، حمله به کوی دانشگاه را در این رابطه قابل تحلیل دانست و تاکید کرد: «باید دست عوامل توطئه‌گر و مرتبط با ستاد فعال یادشده را در این ماجرا جستجو کرد».

وی‌حمله به کوی دانشگاه را دارای‌سه هدف کوتاه مدت، میان مدت و درازمدت دانست و اظهار داشت: «در کوتاه مدت هدف تحت‌الشعاع قراردادن پیگیری قتل‌های زنجیره‌ای تا رسیدن به کشف و شناسایی تمام عوامل ذی‌ربط است. در میان مدت نیز هدف ، انتخابات مجلس ششم است که در صورت برگزاری آرام و مبتنی بر قواعد آزاد، برابر و دموکراتیک می‌تواند آرایش قدرت سیاسی را بیش از پیش به سود جنبش جامعه مدنی و اصلاحات برهم زند و این همان چیزی است که جریان واپس‌گرا و محافظه کار از آن هراسناک است».

عضو سازمان مجاهدین انقلاب اسلامی هدف بلندمدت از حمله به کوی دانشگاه را دولت خاتمی و به شکست کشاندن پروژه دوم خرداد دانست.

وی افزود: «ارتباط حمله به کوی‌دانشگاه و فجایع و جنایاتی‌که عوامل آن به عمل آوردند با قتل‌های زنجیره‌ای در این چارچوب قابل فهم و تفسیر است».

وی تاکید کرد: «تحقیق درباره مقام یا مقام‌های‌تصمیم‌گیرنده در حمله به کوی‌دانشگاه اگر به موازات تحقیق و پیگیری در مورد پرونده قتل‌های زنجیره‌ای پیش رود، می‌تواند کانون اصلی طراحی و اجرای اقدامات خشونت‌آمیز، ضد قانونی، تروریستی و ضد دوم خرداد را شناسایی و خنثی کند».

آغاجری در عین حال تصریح کرد: «حادثه حمله به کوی‌دانشگاه نه‌تنها نمی‌تواند بهانه‌ای برای توقف یا تاخیر تحقیق درباره قتل‌های زنجیره‌ای باشد، بلکه خود دلیل مضاعفی بر ضرورت هرچه بیشتر سرعت پیگیری برای کشف و خنثی‌سازی آن ستاد توطئه است. در غیر این صورت مردم ما در آینده نیز باید منتظر تکرار چنین فجایعی باشند».

✧✧✧

عباس عبدی:
عاملان و آمران قتل‌های‌زنجیره‌ای و حمله به کوی‌دانشگاه درصدد ایجاد بحران و خشونت بودند

عباس عبدی عضو شورای سردبیری روزنامه صبح امروز در گفت‌وگویی با خبرنگار ما اظهار داشت: «هم زمان شدن مصاحبه آقای نیازی درباره پرونده قتل‌های زنجیره‌ای با واقعه حمله به کوی دانشگاه تهران، به ذهن عده‌ای متبادر می‌کند که این کار برای جلوگیری از آن مصاحبه و ارائه اطلاعات صورت گرفته است و یا به این دلیل آن حادثه رخ داد که بیش از این به محفل قتل‌ها فشار وارد نشود. ولی این یک نوع تبادر است و قطع و یقین نمی‌توان گفت که عینا همان است».

وی افزود: « اما از حیث دیگر، بین قتل‌های زنجیره‌ای و حمله به کوی دانشگاه می‌تواند ارتباطی وجودداشته باشد و آن این که کلا عاملان و آمران قتل‌ها دنبال ایجاد بحران و خشونت بودند و می‌خواستند آب را گل آلود بکنند تا ماهی خود را بگیرند و کسانی که بـــه کوی دانشگاه حمله کردند نیز همین خط مشی را ادامــه دادند».

عبدی گفت: «ریشه مشترک قتل‌های زنجیره‌ای و حمله به کوی دانشگاه در یک محفل قدرت است. محفل قدرتی در کشور وجود دارد که پایگاهی در وزارت اطلاعات داشت کـــه خوشبختانه شناسایـــی شداحتمال دارد پایگاه دیگری از ایـــن محفل قدرت نیز وجود داشته باشد که امیدواریم با برخوردی که با آن‌ها صورت می‌گیرد، این غده چرکین نیز از بین برود و اصلاح شود».

عضو شورای سردبیری روزنامه صبح امروز ادامه داد: «متاسفانه همین محفل قدرت می‌خواست پایگاهی را در سپاه برای خود ایجاد کند که خوشبختانه به نتیجه نرسید وکماکان پایگاهی از این محفل در برخی‌از مطبوعات وجود دارد».

وی گفت: «پایگاه اصلی این محفل قدرت که به دنبال خشونت و بحران هستند، در برخی از مطبوعات است و موارد دیگر نیز از این پایگاه نشات می‌گیرد».

عبدی بر پی‌گیری قتل‌ها تاکید کرد و گفت: «پرونده قتل‌های زنجیره‌ای باید روال قانونی خود را طی کند و حادثه حمله به کوی دانشگاه و مسایل پس از آن نباید مانع رسیدگی و پی‌گیری پرونده قتل‌ها شود».

✧✧✧

داود هرمیداس باوند:
از هر حادثه‌ای برای به تاخیر انداختن یا حتی به فراموشی سپردن علل وقایع قبلی استفاده می‌شود

داود هرمیداس باوند، استاد دانشگاه و صاحب نظر در مسایل سیاسی در این زمینه به خبرنگار ما گفت: «حوادث و رویدادهای اخیر به نحوی مستقیم یا غیرمستقیم ارتباط خاصی با یکدیگر دارند».

وی با اشاره به انتظار جامعه برای افشاگری علل این وقایع و تمایل برای ریشه‌یابی واقعی رویدادها، اظهار داشت: «از هر حادثه‌ای برای به تاخیر انداختن یا حتی به فراموشی سپردن علل و اسباب وقایع قبلی استفاده می‌شود و عملا هم به همین شکل بوده است».

باوند افزود: «در پرتو شرایط جدید بازگویی‌علل با آن چه که با شرایط قبلی‌اتفاق افتاده است، متفاوت خواهد بود».

وی اظهار داشت: «حوادث دانشگاه باعث شد تا بیان علت مساله قتل‌ها برای جامعه به تاخیر بیفتد و در محاق فراموشی سپرده شود، لذا اگر در روزهای آینده به قول‌هایی که داده‌اند، عمل شود، بیان‌علت به شکل کاملا متفاوتی و مرتبط با وقایع بعدی خواهد بود».

این استاد دانشگاه در بخش دیگری از سخنان خود، گفت: «در حادثه کوی دانشگاه تهران تمام مسایل و حقایق‌درحال وارونه شدن است . آیا قرار است آنهایی که علت ایجاد واقعه بودند، تطهیر شوند و دیگران مقصر قلمداد شوند؟».

جناب آقای مهندس جلالی
معاونت محترم وزیر جهاد سازندگی
با کمال تاثر و تاسف درگذشت ابوی گرامیتان را به جناب عالی و خانواده محترم تسلیت عرض نموده از خداوند متعال برای آن مرحوم رحمت الهی و برای بازماندگان صبر و شکیبایی آرزومندیم.
جواد سهامی ـ مهرداد سهامی
0502A01

آگهی استخدام
به یک نفر مسئول فروش دارای سابقه کار و آشنا با صنعت چوب نیازمندیم
افراد متخصص و با تحصیلات بالا در اولویت می باشند
تلفن: ۸۷۹۰۰۶۱ - ۸۷۹۲۸۴۵
0431F02

مایکروفر بوتان
باشرایط ویژه
وسرویس رایگان
تلفن: ۴۵۱۲۷۰۷ ۴۵۰۴۲۸۴

اطلاعیه
علاءالدین ایران (سهامی عام)
شرکت علاءالدین ایران لیست قیمت محصولات خودرا جهت نمایندگیهای فروش، نهادها و تعاونیهای مصرف در مرداد وشهریور ماه سال جاری اعلام می دارد.
بدیهی است باتوجه به افزایش قیمت روزافزون مواد اولیه امکان افزایش قیمت در فصل فروش وجود خواهد داشت
۱- بخاری دولوکس علاءالدین ۱۲۰۰۰۰ریال
۲- بخاری گازی علاءالدین ۴۲۰۰۰۰ریال
۳- والورجدید علاءالدین ۵۵۰۰۰۰ریال
تلفن مرکز پخش: ۸۸۲۶۹۱۵ ۸۸۳۴۶۸۱ فاکس: ۵۰۰۴۲۵۴
0502C02

بالانس صنعتی
بالانس پرتابل - بالانس آرمیچر
شرکت پرزان صنعت ۶ - ۶۴۳۰۶۳۵

میدان افسریه، ابتدای بزرگراه آزادگان، تلفن: ۱ - ۳۷۵۹۲۹۰
0419F02

LaserJet 6P
HEWLETT PACKARD
مخصوص شبکه‌های کامپیوتری که احتیاج به چاپگرهای پرکار و با کیفیت بالا دارند
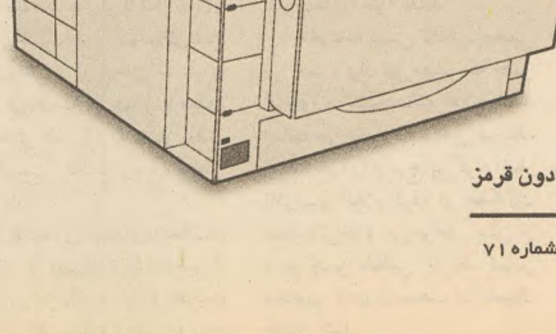
- ۸ نسخه چاپ در دقیقه
- مکانیزم ساده
- سینی کاغذ در اندازه های مختلف
- سینی کاغذA4
- تفکیک ۶۰۰ دی پی آی
- استفاده بهینه از ۲ مگابایت حافظه
- استفاده بهینه از تونر
- دارای محل اتصال کانکتورهای مختلف
- قطع جریان مدارهای غیر ضروری هنگام استراحت
- قابل استفاده در محیطهای تحت DOS و WINDOWS
- فونتها در اندازه های مختلف
- وصل به کامپیوتر از طریق کابل یا بدون کابل با اشعه مادون قرمز

دفتر مرکزی: تهران، خیابان آفریقا، خیابان شهید عاطفی، شماره ۷۱
تلفن: ۲۰۵۰۰۴۷-۲۰۵۶۲۴۷-۲۰۵۳۴۵۲
فکس: ۲۰۵۰۰۴۳
پارستل
R.Esmaeili

یادداشت

افکار سعید امامی را از ذهن‌های خود بزداییم

رضا صدوقی

هدف از نگارش این سطور، کالبد شکافی انگیزه قتل‌های سیاسی است تا شاید به جای انتقام‌جویی، کاری‌کنیم که هم این پدیده شوم از کشور ما رخت بربندد و هم حوادثی نظیر آنچه در هفته سوم تیرماه ۷۸ به وقوع پیوست، تکرار نشود. خاتمی در شانزدهم آذر ۷۷ در دانشگاه صنعتی شریف، به روشنی سخن معیار را در زمینه افکار استبدادی ارائه کرد. ایشان توضیح داد که وقتی مخالف سیاسی خود را به انواع و اقسام تهمت‌های ناروا متهم می‌کنیم و به خود اجازه می‌دهیم که او را ضد انقلاب، ضد دین و محارب بدانیم، زمینه‌ای فراهم می‌شود تا کس یا کسانی پیدا بشوند که دست به جنایاتی بزنند.

باید بپذیریم که اغلب ما صرف‌نظر از جناح و خط سیاسی، کم و بیش دچار نوعی بیماری مزمن تاریخی هستیم که نام آن «استبدادزدگی» است. بیماری از آن نظر مزمن است که تاریخ و فرهنگ ما ایرانیان، علی‌رغم قدمت، پویایی، بالندگی و پرباری، دارای یک زمینه استبداد دوهزار ساله است. اعتماد و ایمان به ارزش‌های دینی و ملی، مفاهیم مقدسی هستند، ولی هنگامی که این باورها، چنان با تعصب کور آمیخته شوند که خود را انسان‌های برگزیده روی زمین دانسته و بقیه ابنای بشر را در گمراهی مطلق تصور کنیم، در آن صورت، سلامت فکری ما محل تامل خواهد داشت. آنچه به عنوان «غیرت دینی»، تبلیغ و ترویج می‌شود اگر به معنی دفاع از دین و ارزش‌های اخلاقی باشد، صفت پسندیده‌ای است، ولی اگر به معنی سلب آزادی و حیات از کسانی باشد که به هردلیل نمی‌خواهند از راهی که ما به سوی بهشت کشف کرده‌ایم، به بهشت بروند، همان تعصب خامی خواهد بود که مولانا آن را ریشه بسیاری از فتنه‌ها می‌داند:

تندخویی و تعصب خامی است
تاجنینی، کار، خون‌آشامی است

اگر به مقوله نامیمون خشونت‌گرایی، نگرشی بی‌طرفانه داشته باشیم، درخواهیم یافت که خشونت، ریشه در بیماری «استبدادزدگی» ما دارد. سعید امامی، فرد نیست، او نمادی از یک اندیشه متداول در جامعه ماست! هرگز از خود پرسیده‌ایم که اگر ما به جای او در مرکز عملیات امنیتی کشور بودیم چه می‌کردیم؟ سعید امامی و دوستانش، افرادی روانی، آدم‌کش و متجاوز به حقوق مردم نبودند، زیرا چگونه ممکن است اشخاصی با چنان خصوصیتی، در پست‌های کلیدی دستگاه امنیتی کشور منصوب شوند؟ انگیزه قاتلان را تفسیر به رای نکنیم، هویت مقتولان، گواه روشنی از هدف قاتلان است. قاتلان می‌خواستند که سرچشمه دو جریان فتنه‌انگیز از دیدگاه خود را نابود کنند. فتنه اول «ملی‌گرایی» و فتنه دوم «آزاداندیشی اهل قلم» است، زیرا اگر به گزارش سعید امامی و دیگران، به عنوان هیات مشاوران وزیر سابق اطلاعات توجه کنیم، درخواهیم یافت که سعید امامی و همفکرانش، تا چه اندازه به اصول مورد اعتقاد خود باور داشته‌اند. منظور همان نامه‌ای‌است که منجر به توقیف روزنامه‌سلام شد. جالب این‌جاست که مدیر مسئول روزنامه سلام، پس از دو هفته سکوت گفت: «چند تن از نمایندگان مجلس، شکایت کرده‌اند که سلام با این کار خود می‌خواسته تلویحا اعلام کند که ما هم‌سو با سعید امامی هستیم. من اعلام می‌کنم ما نمی‌خواستیم این امر را تلویحا بگوییم، بلکه قصدمان فریاد این امر بود». شایداین‌مقاله بتواند در رساندن فریاد آقای موسوی خوئینی‌ها، به گوش‌های شنوا، نقش کوچکی داشته باشد. بیایید صادقانه از خود بپرسیم که در جامعه ما و در میان بسیاری از دستگاه‌ها و نهادها، چندنفر هستند که به آنچه سعید امامی باور داشت و عمل کرد، باور دارند ولی یا از روی ناتوانی و یا از روی کمی جرات و یا فراهم نبودن شرایط عمل او را تکرار نمی‌کنند؟

وقتی مدیرمسئول یک روزنامه، تعریف شگفتی در علوم سیاسی، ابداع و سیاست را به جاده‌ای یک‌طرفه تشبیه می‌کند و برنده میدان سیاست را کسی می‌داند که فرمان اتومبیلش را از جا درآورده و به خارج پرتاب کند، شگفت‌انگیز نیست؟! آیا هیچ هنرمندی از این بهتر می‌تواند تابلویی از خشونت ترسیم کند؟ آیا جز این است که این تفکر مخالف سیاسی خود را مستوجب مرگ می‌داند؟ همان تفکری که سعید امامی به آن اعتقاد داشت و عمل کرد. وقتی دیگر روزنامه عصر بیست میلیون رای مردم به آقای خاتمی را هیچ می‌انگارد و چنان دوم خردادی‌ها را مورد عتاب و خطاب قرار می‌دهد که گویی کشور ملک طلق اوست، گرفتار ذهن استبداد زده نیست؟

در همین‌ماجرای کوی دانشگاه، خطا وخشونت، از جانب هر کس و هر جریانی بوده، محکوم است و دستگاه‌های مسئول، انشاالله، به وظایف قانونی خود عمل خواهند کرد، ولی در کنار آن ماجرای تاسف‌انگیز، برخورد بعضی، جای تامل دارد. معلوم نیست که آقای مصباح یزدی، در کجای فرمایشات مقام رهبری، اشاراتی دیدند که سبب شد تا خشونت را در مقابل «اصحاب بغی»، در سخنرانی قبل از خطبه نماز جمعه ۷۸/۵/۱ تهران، توجیه کنند؟ در حالی‌که سخن مقام رهبری دقیقا دعوت به وحدت بود. آیا جز این است که تحلیل بعضی از منحرفان که ایران را به افغانستان و یا لبنان تبدیل می‌کنیم نزد استاد مصباح، مقبول و موجه جلوه کرده است؟ مگر در ایران جنگ مغلوبه‌ای از کفار و مسلمین درگرفته است؟ مگر جولان جمع کوچکی که آقای محسن رضایی دبیر محترم مجمع تشخیص مصلحت نظام، آنها را عمله‌های مفلوک بیگانگان نامید، دارای چنان اهمیتی است که توپ و تانک به میدان بیاید؟ نمونه دیگر سخنرانی آقای دکتر الهام قبل از خطبه نماز جمعه تهران در تاریخ ۷۸/۴/۲۵ است. ایشان،نهضت آزادی ایران را چنان معرفی کرد که گویی‌از یک جریان ضدانقلاب برانداز مسلح سخن می‌گوید! نگارنده، هیچ حساسیت، هم‌فکری و ارتباط تشکیلاتی با نهضت آزادی ندارد ولی این‌گونه سخن گفتن از یک جریان ریشه‌دار ملی - مذهبی را دور از انصاف و ناشی از ذهن استبدادزده می‌داند. جالب است یادآوری شود که دولت موقت به نخست‌وزیری مرحوم مهندس بازرگان، ترکیبی ازنیروهای ملی-مذهبی و نهضت آزادی بود. کابینه مورد تاییدحضرت امام (ره)، متکی به آرای عمومی و یا انتخابات نبود، بلکه، ترکیبی ازافرادمورد نظر امام بود. حال باید گفت، کسانی که ناروا‌ترین اهانت‌ها را نثار آنهامی‌کنند، برای ترکیب دولت موقت منتخب حضرت امام چه جوابی دارند؟ آیا اگر مدعیانی وجود خارجی داشتند که به خط فکری امام نزدیکتر باشند، چرا امام اداره امور کشور را به دست آنها نسپرد؟ شبهه عدم آگاهی و اهل معامله و سازش بودن هم که در مورد امام وجود ندارد:

کوتاه‌سخن این‌که، هرکه هستیم و در هر جناح، مقام و یا مسئولیتی قرار داریم، تا زمانی که به شدت شیفته و عاشق افکار و اندیشه‌های خود باشیم و دیگران را با الفاظی از قبیل غیرخودی و نامحرم و منحرف و شهروند درجه دوم و غیره به حساب می‌آوریم، در بیرون دروازه تمدنی قرار داریم که به عنوان تمدن اسلامی مدعی ساختن آن هستیم. دعوت دلسوختگان انقلاب، به وحدت، باید از روی صداقت باشد، چگونه می‌توان آقای کدیور نظریه‌پرداز اندیشه‌های روزآمد دین در افق‌های هم‌نوایی دین و آزادی و مردم‌سالاری (دموکراسی) اسلامی - که خاتمی مبتکر آن است - را به زندان انداخت و دم از وحدت زد؟ چگونه می‌توان روزنامه سلام که زبان گویای خاتمی، مدت‌ها قبل از دوم خرداد ۷۶ بوده است را تعطیل کرد و روزنامه‌هایی از قبیل خرداد، ایران، صبح‌امروز، نشاط ، همشهری و... را تهدید به توقیف کرد و بعد ندای وحدت را با جناح‌های سیاسی درون نظام که این روزنامه‌ها سخنگوی اکثریت هشتاد درصدی آن، به گواه دوم خرداد هستند را سر داد؟ اگر صفت غیرخودی و نامحرم، شامل کسانی باشد که قصد براندازی نظام اسلامی را دارند، البته قابل قبول است ولی متاسفانه، دایره خودی‌ها آن‌قدر محدود و دایره غیرخودی‌ها آن‌قدر وسیع است که گاهی شامل انگشت‌شمار از یاران نزدیک حضرت امام (ره) هم می‌شود. کسانی که با این نظریه هم‌عقیده نیستند، کافی است از شورای محترم نگهبان، سئوال کنند که در بین جامعه شصت میلیونی ایران، چند نفر را برای نمایندگی مجلس شورای اسلامی از دیدگاه‌نظارت استصوابی، واجد صلاحیت، می‌دانند؟ از این طریق می‌توان به عمق بیماری مزمن «ذهن استبدادزده»، پی‌برد.

استاندار آذربایجان شرقی:

نباید ماجرای حمله به کوی دانشگاه به فراموشی سپرده شود

گروه سیاسی - استاندار آذربایجان شرقی گفت: «نباید با تبلیغ در رسانه‌ها و سخنرانی‌ها با عمده کردن درگیری‌های خیابانی مشق اول ماجرا یعنی حمله به کوی دانشگاه به بوته فراموشی سپرده شود».

به گزارش خبرنگار خرداد از تبریز، محمدزاده دیروز طی سخنانی در همایش مشترک فرمانداران و بخشداران استان افزود: «حادثه شوم حمله به کوی دانشگاه تهران اکنون تبدیل به تیغ دو لبه‌ای شده است که یک لبه آن اصل حمله را تشکیل می‌دهد و لبه دیگر بهره‌جویی از درگیری‌ها و اغتشاش‌های ناشی از حمله اول می‌باشد».

به گفته وی، هر دو جریان مانع از برنامه‌های توسعه سیاسی و اصلاحات آزادی‌خواهانه رییس جمهوری طراحی و به مورد اجرا گذاشته شده است.

استاندار آذربایجان شرقی افزود: «باید با ریشه‌یابی جریان سوم حمله به دانشگاه، ریشه‌های خشونت و برخورد با فکر و اندیشه آزادی‌خواهانه در کشور، مبارزه اساسی صورت گیرد. در آن صورت، عوامل احتمالی نفوذی در جرگه خودی‌ها شناخته و طرد خواهند شد».

وی‌همچنین گفت: «حتی‌اگر تخلفانی از جانب دانشجویان صورت گرفته باشد، قابل مقایسه با نوع برخورد با آنان نبوده و نیست و این واقعه تلخ در نوع خود حتی در سال‌های‌قبل از انقلاب اسلامی نیز رخ نداده بود».

تاج‌زاده:

جامعه با خشونت‌گرایی و گروه‌های فشار سازش ندارد

گروه سیاسی - مصطفی تاج‌زاده درخصوص تجمع دانشجویان در کوی دانشگاه قبل از حادثه گفت: «اجتماع دانشجویان در گذشته نیز به این صورت انجام شده و مشابه دارد ولی در این مورد ابهام‌هایی از جمله ورود نیروی انتظامی به داخل کوی خوابگاه دانشجویان وجود دارد. همچنین عملکرد گروه فشار، اعزام تعداد زیادی نیرو که غیر موجه بوده، وجود نیروهایی با لباس شخصی، برخورد نیروها با دانشجویان و خوابگاه و وسایل آنان، اصرار در دستگیری دانشجویانی که در حال استراحت بوده‌اند و ادامه عملیات در روز بعد، نیز ابهام‌انگیز است».

به گزارش خبرنگار ما، معاون سیاسی و اجتماعی وزارت کشور افزود: «از روز دوشنبه فضای تبلیغات و صدا و سیما به صورتی شد که نشان دهند وزارت کشور مسبب این واقعه بوده است. یک تبلیغات چراغی به راه انداخته‌اند که اصل قضیه را ابتدا محکوم می‌کنند و بعد دولت را مقصر جلوه می‌دهند و خود را مبرا می‌دانند و قصد دارند فضایی را برای بهره‌برداری در انتخابات مجلس ششم به وجود آورند. تبلیغات عینا همانند تبلیغات جریان قتل‌های مشکوک است».

وی گفت: «دوستان باید به سمتی بروند که از دانشجویان دل‌جویی کنند و طوری نباشد که دو ماه دیگر که دانشگاه‌ها بازگشایی می‌شود و هم‌زمان با وارد شدن در مرحله انتخابات مجلس ششم در قشر دانشجویی تنش داشته باشیم».

تاج‌زاده انتخابات دوم خرداد را خنثی‌کننده تمام توطئه‌های دشمنان خواند و گفت: «هدف دشمنان از ایجاد اغتشاشات اخیر تخریب چهره ریاست‌جمهوری در دنیا بوده است».

وی گفت: «نظرسنجی‌ها نشان داده است که جامعه با خشونت‌گرایی و گروه‌های فشار وخشونت‌طلب هیچ‌گونه سازش و موافقتی ندارد».

رسانه‌های خارجی
International media

بازتاب ادامه تجاوز نیروهای ترکیه به مناطق مرزی ایران

در پی حملات ترکیه به مناطق مرزی ایران، رادیو بی‌بی‌سی درگزارشی در این باره به ادعای ترکیه درباره ملیت ایرانی یک «تروریست پ.ک.ک» که دستگیر شده است اشاره کرد و گفت: «دولت ایران همواره کمک به کردهای جدایی‌طلب ترکیه را تکذیب کرده است. با وجود این، مناسبات ایران و ترکیه بر سر چند موضوع به نحو فزاینده‌ای تیره شده است. چند ماه پیش دو کشور بر سر یک نماینده ترکیه که قصد داشت به هنگام ادای سوگند برای احراز کرسی پارلمانی‌اش حجاب اسلامی بر سر داشته باشد، درگیر شدند و آنکارا تهران را متهم به دخالت در مسایل سیاسی ترکیه کرد. از سویی اظهارات اخیر بولنت اجویت نخست وزیر ترکیه درباره ایران در اوج تظاهرات خیابانی دانشجویان در تهران به افزایش تنش در مناسبات دو کشور دامن زد. از آن زمان مقامات ایران ادعا می‌کنند که دانشجویانی که در موج اعتراضات اخیر در تهران نقش داشتند قبلا به ترکیه سفر کرده و در آن‌جا با گروه‌های مخالف رژیم ملاقات کرده بودند. از سوی دیگر اکبر هاشمی رفسنجانی در خطبه‌های نماز جمعه تهران تحولات اخیر در مرز ایران و ترکیه را نگران کننده توصیف کرد». گزارشگر بی‌بی‌سی در ادامه ابراز عقیده می‌کند: «مشکل بتوان گفت که اظهارات اخیر ایران علیه ترکیه تا چه اندازه واقعی است. ترکیه اخیرا در تلاش برای مبارزه علیه چریک‌های پ.ک.ک در خارج از این کشور فعال‌تر شده، اما تاکنون از برخورد با همسایگان قدرتمندش احتراز کرده است. ایران و ترکیه در موارد بسیاری اختلاف نظر دارند اما تاکنون در ایجاد نوعی همزیستی مسالمت‌آمیز اگر چه نه چندان آسان موفق بوده‌اند».

اظهارات هاشمی رفسنجانی درباره رویدادهای اخیر ایران

رادیو بی‌بی‌سی در گزارشی از اظهارات هاشمی رفسنجانی در خطبه‌های نماز جمعه گذشته در رابطه با رویدادهای اخیر ایران فرازهایی از این سخنان را منعکس کرد. بی‌بی‌سی گفت: اکبر هاشمی رفسنجانی رئیس مجمع تشخیص مصلحت نظام در ایران در خطبه‌های نماز جمعه تهران به ناآرامی‌های اخیر این شهر اشاره کرد و گفت که آشوب‌های دانشجویی که به کمک عوامل بیگانه صورت گرفت بسیار سخت بود و یکی از سختی‌های آن شکست حرمت و قداست رهبر بود که به عنوان لکه ننگینی در تاریخ و انقلاب ایران به ثبت رسید. آقای رفسنجانی اتفاقات اخیر ر نتیجه درگیری‌های جناحی دانست و از جناح‌های سیاسی خواست که نظام اسلامی را قربانی منافع جناحی نکنند. آقای رفسنجانی هم‌چنین از رسانه‌های گروهی خواست که برای افزایش تیراژ خود به اختلافات و ناآرامی‌ها دامن نزنند.

در همین زمینه فضل‌الله صلواتی نماینده پیشین مجلس و سردبیر نشریه توقیف شده نوید اصفهان به رادیو بی‌بی‌سی گفت: «احساس کردم که ایشان می‌خواهند مقداری اوضاعی که بعد از این جریان حمله به کوی دانشگاه پیش آمد و یک آشفتگی در سطح کشور ایجاد شد، این را ترمیم کنند. به طور کلی انقلابیون سابقه‌دار و انقلابیونی که برای پیروزی انقلاب اسلامی تلاش کردند با خشونت و درگیری و نقض قانون اساسی مخالف هستند و همه مایل هستند که قانون اساسی به طور احسن اجرا بشود و خودشان را ملتزم به اجرای قانون اساسی می‌دانند. احساس من این است که آقای هاشمی هم می‌خواهند توجه بدهند که مردم را از پراکندگی و جداشدن و انشعاب نجات داده باشند». وی افزود: «این درگیری‌های خیابانی برای خیلی‌ها نگرانی‌هایی ایجاد کرد همان طور که مثلا ادامه حصر آیت‌الله منتظری، دخالت‌های دادگاه ویژه روحانیت، نظارت استصوابی و بعضی موارد نقض قانون اساسی باعث نگرانی بسیاری از انقلابیون شده، احساس من این است‌که آقای هاشمی هم می‌خواهند که یک مقداری جلو این تشنج‌ها را بگیرند».

نتایج نشست سراسری انجمن‌های اسلامی دانشجویان ایران

علی افشاری مسئول واحد سیاسی و عضو شورای مرکزی دفتر تحکیم وحدت در گفت‌وگویی با رادیو بین‌المللی فرانسه هدف از نشست دو روزه انجمن‌های اسلامی دانشجویان در تهران و نیز قطعنامه پایانی آن گفت: این نشست، نشست اضطراری انجمن‌های اسلامی دانشجویان دانشگاه‌های سراسر کشور بود که با حضور نمایندگان بیش از ۶۰ دانشگاه در تهران برگزار شد. هدف این نشست بررسی و تحلیل فاجعه کوی دانشگاه تهران و تبیین راهکارهایی برای آینده جنبش دانشجویی بود. مواردی که در قطعنامه پایانی این نشست آمده است عبارتند از: تاکید بر حمایت از شورای منتخب متحصنین و حصول خواسته‌های به حق آن‌ها، تحریف و برخورد یک جانبه‌ای که صدا و سیما و روزنامه کیهان نسبت به قضایای دانشگاه داشتند، نوعی پاسخ به نامه فرماندهان سپاه به رئیس جمهور، تقاضای متلاشی‌کردن گروه‌های فشار و نیز حمایت از آقای خاتمی و تحقق روند توسعه سیاسی.

وی درباره چگونگی ادامه فعالیت‌های دانشجویان گفت: مجموعه انجمن‌های اسلامی مثل همیشه به وظایف خودشان عمل خواهند کرد و برنامه اصلی انجمن‌های اسلامی فضاسازی برای انتخابات مجلس ششم است که نقش بسیار کلیدی در تحقق خواسته‌های مورد نظر مردم در دوم خرداد دارد و برداشتن گام‌های موفقیت‌آمیز در تعمیق پروژه مناسبات مردم سالارانه و توسعه سیاسی.

نماز جمعه

گروه سیاسی - حوادث و رویدادهای دو هفته پیش کشور، اهمیت خود را در تحلیل‌ها و اظهارات ائمه جمعه شهرهای مختلف کشور، متبلور کرد. «خرداد» برای اطلاع خوانندگان خود، بخش‌هایی از سخنان ائمه جمعه نقاط مختلف کشور را درج می‌کند. گفتنی است، «خرداد» به علت کمبود جا، موفق به چاپ این اخبار در شماره دیروز نشد.

●ابراهیم امینی خطیب قم گفت: «ادامه بی‌تفاوتی نسبت به جوانان، بحران دیگری را ایجاد خواهد کرد و ممکن است نتوان آن را جبران کرد».

وی گفت: «متاسفانه در کشور ما جوانان به حال خود رها شده‌اند. اگر خدای ناکرده آنان منحرف شوند، ما بزرگان مقصریم».

●سیدعلی قاضی عسکر امام‌جمعه موقت اصفهان خطاب به گروه‌ها و جناح‌های سیاسی کشور گفت: «بعد از راهپیمایی عظیم مردم، آتش بس بدهید و ماجرا را در یک جایی ختم کنید» سیدعلی قاضی عسکر در نمازجمعه‌این هفته اصفهان افزود: «با دادن اطلاعیه، مسایل را پیچیده نکنید، بالاخره در یک جا باید قضیه بسته شود»، وی ضمن ضروری خواندن برخورد قاطعانه با عوامل شرور افزود: «کشور را با تعارف نمی‌توان اداره کرد، اگر ما در مقابل آدم‌های فاسدکوتاه‌بیایم، فردا جری می‌شوند و از دیوار مردم هم بالا می‌روند». وی گفت: «این به معنای خشونت نیست بلکه به معنای اجرای حدود الهی و اسلامی است».

●امام‌جمعه نوشهر گفت: «دشمنان انقلاب با سوءاستفاده از جناح‌بازی‌ها و تشتت در درون نظام، به ما ضربه می‌زنند». وی گفت: «بعضی از روزنامه‌ها به چه علت حرف‌هایی را منتشر می‌کنند که دولت تضعیف شود؟».

●احمد محسنی گرکانی در خطبه‌های نماز جمعه اراک گفت: «همه مطبوعات باید علیه دشمن شناخته شده که با ایجاد آشوب، خسارات زیادی وارد کرده بسیج شوند». وی افزود: «اکنون که دشمن شناخته شده، اگر مطبوعات مطالبی درج‌کنندکه باعث خوشحالی دشمن شود، معلوم می‌شود که ریگی در کفش دارند».

●حبیب‌الله محمدیان امام جمعه زاهدان گفت: «در جریانات اخیر کوی دانشگاه تهران، نیروی انتظامی که حافظ امنیت کشور است، مظلوم واقع شد». وی افزود: «نیروی انتظامی در جریانات اخیر تهران آمده بود تا از حق مقدسات خود و نظام دفاع کند».

●محمدطاهر شرفی در خطبه نماز جمعه رشت گفت: «دزدان و خائنان داخلی در جریان اخیر قصد داشتند با ایجاد فتنه فرزندان انقلاب را به جان هم بیندازند». امام جمعه موقت رشت افزود: «نیروی انتظامی با صلابتی که در طی ۲۰ سال پس از پیروزی انقلاب به دست آورده نسبت به نظام و مقام رهبری همچنان وفادار است».

●ابوالحسن موسوی امام جمعه همدان گفت: «هفته‌ای که گذشت هفته پرحادثه‌ای بود، اول هفته اغتشاشی ایجاد شد و حرکتی توسط دست‌های ناپیدا ظهور کرد و تشنج و اضطراب توسط خناسان و وسواسان به وجود آمد».

وی افزود: «دشمنان، قلم به دستان مزدور ضدانقلاب باید از حضور عاشقانه مردم در راهپیمایی با شکوه و دفاع از ارزش‌های انقلاب، درس عبرت بگیرند».

●امام جمعه تبریز با اشاره به وقایع دانشگاه‌های تهران وتبریز گفت: «با کمال تاسف برخی روزنامه‌های مغرض با وجودی که دریافته‌اند این جریان ریشه درخارج دارد، باز هم در تلاش هستند تا این مساله را کم رنگ جلوه دهند».

محسن مجتهدی گفت: «هر نظامی در جهان اگر بخواهد حاکمیت داشته باشد، باید قاطعیت لازم را هم داشته باشد». امام جمعه تبریز گفت: «امنیت، طبق نظر ولی امر مسلمین از هر امری واجب‌تر است و در این رابطه نباید مماشات شود».

●امام‌جمعه سمنان گفت: «روزنامه‌هایی که دروغ می‌نویسند جایگاه مطبوعاتی و فرهنگی خود را تنزل می‌دهند و کم کم کسی به آنها اعتماد نخواهد کرد». عباسعلی اختری در خطبه‌های نمازجمعه سمنان افزود: «ممکن است یک عده به دلیل این که حامی این روزنامه‌ها هستند، آنها را بخرند و بخوانند اما بسیاری از مردم که می‌خواهند حقیقت را کشف کنند، دنبال روزنامه‌هایی می‌روند که درست می‌نویسند». وی گفت: «در روزنامه‌ای نوشتند که آشوب‌ها برای براندازی دولت آقای خاتمی بوده است. اینها کور خوانده‌اند و نمی‌دانند که آقای خاتمی همگامی و اطاعتش را از مقام معظم رهبری بارها اعلام کرده و چنین دولتی پشتیبان تمام امت اسلامی و درخط ولایت است».

●امام جمعه موقت کرمان در خطبه‌های نمازجمعه با اشاره به وقایع اخیر کوی دانشگاه تهران گفت: «دشمن تصور می‌کرد اگر بتواند مردم را دلسرد کند، انسجام آنها را به هم بزند و اعتقادات آنها را مورد حمله قرار دهد، بهترین بستر برای توطئه فراهم می‌شود». محمد صباحی گفت: «آنها برای این کار از قبل آزمایش‌هایی انجام دادند تا عکس‌العمل مردم را در برابر آن بسنجند».

امام جمعه موقت کرمان افزود: «توهین به مقدسات و مسلمات دینی در برخی روزنامه‌ها و مجلات، زیر سئوال بردن شهدا و بسیجیان و انتقاد کردن از آیات قرآن در ارتباط با مسایل زن، ارث، قصاص و دیه از جمله آزمایش‌های دشمن برای سنجش حساسیت مردم نسبت به این مسایل بود». او گفت: «هجمه دشمنان به نهادهای منتسب به رهبری مانند شورای نگهبان، دادگاه‌ویژه‌روحانیت، نیروی انتظامی، صدا و سیما و سپاه پاسداران از دیگر اهداف دشمن برای این منظور بود».

●امام جمعه مراغه گفت: «دشمنان فکر می‌کردند که می‌توانند به نظام ضربه بزنند، ولی کور خواندند». محمدتقی پورمحمدی در مراسم یاد بود شهید محمدجواد افزود: «چرا باید کارها و مسایل مهم کشور در دست چند روزنامه نویس باشد که به راحتی به مقدسات اسلام اهانت کنند».

پورمحمدی اضافه کرد: «جای تعجب است که بعضی از روزنامه‌ها حضور میلیونی مردم را کمرنگ نشان دهند و بگویند هزاران نفر در حمایت از بیانات مقام معظم رهبری به خیابان‌ها آمدند». وی گفت: «قضیه‌ای که در دانشگاه انجام گرفت هر کس که مسبب آن بود چه نیروی انتظامی و چه غیره اشتباه کردند، اما نباید این قضایا را آن قدر پیچیده کرد که مسایل دیگر مملکت به فراموشی سپرده شود».

●امام‌جمعه موقت آبادان گفت: «برخی مطبوعات در حوادث اخیر که در تهران به وقوع پیوست، امتحان خوبی پس ندادند».

علی‌دهدشتی در جمع خبرنگاران افزود: «بعضی از مطبوعات با فاش کردن مسایل مهم نظام و امنیت کشور، دست‌پاچه عمل کردند و با شکستن حریم‌ها، کم‌لطفی خود را به کشور ابراز داشتند». وی اضافه کرد: «ما اعلام می‌کنیم اگر به نظام علاقه دارید باید حریم‌ها را حفظ کنید زیرا نتیجه تشنج، تضعیف امنیت کشور است و بایدقبول کرد در ضعف امنیت، همه متضرر خواهند شد».

اطلاعیه

شرکت سهامی ذوب آهن اصفهان به منظورتکمیل ظرفیتهای خالی خط تولید نورد این شرکت ، آمادگی خود را جهت انعقاد قرارداد تهاتر با وارد کنندگان‌و یا تهیه کنندگان شمش فولادی به مقدار ۶۰ هزار تن به شرح زیر اعلام می دارد:

مشخصات شمش مورد نظر — مشخصات فیزیکی
Rst 37-2 و St 50-2
طول ۱۱/۵ متر — باروداری ۱۰ ± میلیمتر
ابعاد ۲۰۰×۲۰۰ میلیمتر — باروداری ۵ ± میلیمتر
C=0/1-0/17 درصد
Si=0/2-0/35
Mn=0/4-0/65
S=%45 حداکثر
P=%45
N=%009

شرایط تهاتر :
دریافت ۱۷۰ هزار ریال بازاء هر تن شمش بابت هزینه تبدیل و تحویل ۶۰ هزار تن ترکیبی از محصولات تولیدی این شرکت ۱۵ روز بعد از دریافت هر پارتی‌شمش‌درمحل ذوب آهن اصفهان . از واجدین شرایط تقاضا میشود پیشنهادات خود را به مدیریت قراردادها و تامین مواد واقع‌در اصفهان ، کیلومتر ۴۵ جاده شهرکرد ، طبقه پنجم ساختمان توحید و یا از طریق فاکس‌شماره ۲۲۰۶ - ۰۳۳۵۷ ارسال فرمایند .

شرکت سهامی ذوب آهن اصفهان

043OA01

مشارکت ملی
سلامت ملی
رفاه اجتماعی
... این بار، قرعه به نام "همه"
مسابقه قرعه کشی بزرگ مراسم
ارمغان بهزیستی
- طرح سلامت ملی -
روز جمعه ۷۸/۵/۱ انجام شد
و دیروز از سیمای بامدادی پخش شد
فردا دوشنبه ۷۸/۵/۴ منتظر اعلام اسامی برندگان این قرعه‌کشی در روزنامه های ایران و اطلاعات باشید.
موسسه فرهنگی، آموزشی ارمغان بهزیستی
تهران صندوق پستی ۵۶۵-۱۶۳۱۵
تلفن ۸۳۱۰۸۵

یادداشت

خشونت گرایی در جامعه معاصر ایران

رضا نجفی

درباره به اصطلاح فرهنگ خشونت (گو این که کنار هم نهادن این دو واژه در اصل نادرست) بسیار گفته و نوشته‌اند، آیا با توجه به خطر روزافزون خشونت گزینی و پرخاش‌جویی به مثابه تاکتیکی از سوی جناح تمامت‌خواه و گروه‌های فشار، بایسته می‌نماید که بارها و بسی‌بارها در باب کالبد شکافی و آسیب‌شناسی خشونت در ایران معاصر سخن گفت و نوشت.

بسیاری‌دانسته‌و ندانسته درباره نهادینه کردن خشونت در جامعه گام برداشته‌اند و حتی خطرناکتر از آن پرخاشگری و تقدیس خشونت را امری درونی و گرایش‌روانی در بخش قابل توجهی از عامه مردم ساخته‌اند.وقتی‌رسما به دانش‌آموزان تعالیم نظامی می‌دهیم و آموزش و پرورش‌دانش‌آموزان را چونان سربازانی می‌نگرد، وقتی در ادبیات اعتراضی خود شعارهای «اعدام باید گردد»، «نابود باید گردد»،«می‌کشم می‌کشم، آن که برادرم کشت» و ... جای درخواست استعفا، عزل و محاکمه را می‌گیرد، وقتی‌به جای رواج ادبیات دفاع مقدس، ترجیح می‌دهیم به رواج ادبیات جنگی بپردازیم، وقتی درجامعه‌ای غیرجنگی و در زمان صلح، شعارهای جنگی سر می‌دهیم، وقتی برخی از مطبوعات که می‌باید مبلغ فرهیختگی و فرزانگی باشند، برای‌خشونت مشروعیت می‌تراشند و پرخاشگری را تقدیس می‌کنند، وقتی برخی از واعظان که می‌باید الگوی رافت و مهربانی و آرامش باشند در تریبون‌ها و رسانه‌های همگانی، با خشن‌ترین سخن‌ها از زدن و کشتن و توقیف و زندانی کردن ودست و پا بریدن دم می‌زنند، وقتی برخی از ماموران امنیتی‌کشور که می‌باید حافظ امنیت حتی مخالفان خود باشند قاتل جان آنان و دیگران می‌شوند، وقتی گروهی از نیروهای انتظامی که می‌باید حافظ نظم باشند، مانند لشگریان مغول به دانشجویان خفته در بسترهایشان حمله می‌برند، وقتی برخی از بلندپایگان نظامی که می‌باید موجب دلگرمی اهل فکر و اندیشه باشند، آشکارا از گردن زدن و قطع کردن زبان سخن می‌گویند و ... مگر نه این است که خشونت را در این جامعه بدل به ارزش می‌سازند؟ آیا چنین اقداماتی،مگر نه به معنای نهادینه‌کردن خشونت و پرخاشگری است؟ با عطف به مواردی که بر شمردیم، چرا از بروز خشونت و آشوب در جامعه شگفت‌زده می‌شویم و چرا ریشه‌های خشونت را در جایی‌دیگر می‌جوییم؟ ریشه‌های خشونت در همان مواردی است که مذکور افتاد، ریشه‌های خشونت در کارکرد ماست.

دربحث‌آسیب‌شناسی خشونت در ایران معاصر، به این نکته می‌رسیم که‌گروه‌های‌فشار، برخی از مسئولان و اصولا بسیاری از عامه مردم نیز هرگز خشونت را به صورت بنیادی نفی نکرده‌اند. آنان نفس خشونت را مذموم نمی‌پندارند، بلکه هرگاه خشونت متوجه خود ایشان باشد، علیه خشونت شعار می‌دهند.

مدافعان خشونت همواره به سفسطه نخ‌نمای خود چنگ می‌زنند، یعنی خلط دو مفهوم محق بودن خود و مجاز بودن خشونت علیه طرفی که باطل می‌نماید.

اما دست کم به دو دلیل این سفسطه معیوب است. نخست این که ملاک تشخیص حقانیت یک دیدگاه چیست؟ بی‌شک قربانیان خشونت نیز حق را با خود می‌دانند و اصولا کیست که حق را با خود نداند؟ پس اگر هر کسی به صرف آن که خود را محق می‌داند، مجاز به اعمال خشونت باشد، آیا سنگ روی سنگ بند خواهد شد؟

دو دیگر این که اگر هر کس ولو به راستی نیز محق باشد، خودسرانه دیگری را کیفر دهد، فلسفه وجودی دستگاه‌های قضایی و انتظامی در این میان چه خواهد بود؟ اصولا یکی از دلایل پیدایش دستگاه‌های قضایی و انتظامی مگر نه این بود که زیان‌های اجرای خودسرانه عدالت بیش از زیان جرم مجرمان بوده است؟

پرهیز از خشونت در حق مجرمان، به معنای عدم مجازات آنان نیست. اما هرگونه کیفردهی می‌باید براساس قانون و پس از داوری منصفانه در محضر مرجعی صلاحیت‌دار، به گونه‌ای شفاف و قابل ارزیابی و کنترل و بردست نهادهای مسئول صورت گیرد. از آن گذشته در عین حال حق دفاع، اعتراض و درخواست استیناف برای متهم نیز باید محفوظ باشد. مهم‌ترین نکته در این روند، پاسخگو بودن نهادهای کیفردهنده در صورت بروز اشتباه است.

با این دیدگاه تعریف خشونت چنین است. هرگونه کیفردهی، ایجاد مزاحمت و آزاری که خارج از مجرای‌نهادهای مسئول (دستگاه‌های قضایی و انتظامی) و از آن مهم‌تر، خارج از قانون باشد، بدین ترتیب حتی اگر افرادی در دستگاه‌های قضایی و انتظامی نیز خارج از قانون، متهم را کیفر دهند، مرتکب خشونتی غیرقابل توجیه و غیرقابل اغماض شده‌اند و خود نیز مستوجب کیفر خواهند بود.

تبصره‌ها و استثناهای این تعریف را نیز قانون تعیین می‌کند. یعنی در مواردی اضطراری برای نمونه به کارگیری خشونت به مثابه ابزار دفاع از خود به هنگام خشونتی متقابل، نیز فرد می‌باید در برابر قانون پاسخگو باشد و داوری نهایی برعهده قانون خواهد بود.

خشونت‌گران ولو در دیدگاه خود محق نیز باشند، در اعمال خود محق نیستند و هدف یا مدعایشان رفتار ایشان را توجیه نمی‌کند. آفت خشونت‌گرایی نیز در جامعه ریشه‌کن نخواهد شد مگر آن که تک‌تک مسئولان بپذیرند که چیزی‌به نام خشونت مجاز، خشونت لازم، خشونت مثبت و ... وجود ندارد. خشونت و تبلیغ خشونت در هر شکل و علیه هر کسی که باشد مذموم است، قربانی هر که باشد خواه محق خواه مجرم توجیه‌گر درستی اعمال فرد مهاجم نخواهد بود. و هر آن کس از هر گروه و اندیشه‌ای و در هر منصب و مقامی که باشد، تا ذات خشونت و پرخاشگری را قبیح نشمارد و محکوم نکند و بی‌قید و شرط از همه مشکل‌های خشونت و پرخاشگری خارج از قانون بیزاری نجوید، از خادمان خشونت خواهد بود.

۴۶۶ هزار نفر از جمعیت استان اصفهان تحت پوشش بیمه تامین اجتماعی هستند

گروه اجتماعی:مدیرکل تامین اجتماعی استان اصفهان در گفت‌وگویی با خبرنگار خرداد تعداد بیمه‌شدگان تامین اجتماعی استان اصفهان را ۴۶۶ هزار نفر اعلام کرد و گفت: با احتساب ۶۶ هزار مستمری‌بگیر و افراد تحت تکفل آن‌ها بیش از یک دوم جمعیت استان اصفهان تحت پوشش‌های حمایتی تامین اجتماعی هستند.

مرتضی وحدتی در خصوص انجام تعهدات این سازمان در استان اصفهان گفت: «در سال گذشته سازمان تامین اجتماعی رقمی در حدود ۴۴۸ میلیارد ریال در ارتباط با تعهدات کوتاه‌مدت و بلندمدت خود نسبت به بیمه‌شدگان پرداخت کرد که این رقم منهای هزینه‌هایی است که در ارتباط با سازمان انجام شده است و اگر رقم پرداختی را در مورد تعهدات با سال ۷۶ مقایسه کنیم بیش از ۴۶ ٪ رشد [در این زمینه] دارد».

حقوقدانان نظر می‌دهند:

نامه فرماندهان سپاه یا نامه سعید اسلامی کدام محرمانه تر است؟

گروه اجتماعی: امروز، دادگاه ویژه روحانیت در یک جلسه غیرعلنی به اتهام روزنامه سلام مبنی بر چاپ یک سند از حوزه مشاوران وزارت اطلاعات رسیدگی خواهد کرد. این دادگاه در حالی برگزار می‌شود که هفته گذشته روزنامه‌های جوان، جمهوری اسلامی و کیهان نامه‌ای با طبقه‌بندی «خیلی محرمانه» را که ۲۴ تن از فرماندهان ارشد سپاه پاسداران خطاب به رییس‌جمهور نوشته بودند، به چاپ رساندند که انتشار این نامه با اعتراضات گسترده‌ای روبه‌رو شد و در نهایت منجر به شکایت مدعی‌العموم از دو روزنامه کیهان و جوان شد.

در مقایسه میان آن چه در روزنامه سلام چاپ شد و برخورد دادگاه ویژه روحانیت با این روزنامه، مقابله با چاپ نامه «خیلی محرمانه» پرسش‌های گوناگونی مطرح می‌شود، در حالی که به نوشته روزنامه آریا، روابط عمومی سپاه پاسداران قصد دارد از روزنامه‌های فوق‌الذکر شکایت کند، اما آن‌ها به روند کار عادی خود ادامه می‌دهند.

تفاوت میان دو نامه چاپ شده، نحوه برخورد قضایی با هر یک و ویژگی‌های مرجع رسیدگی‌کننده به این اتهامات پرسش‌هایی است که با چند حقوق‌دان در میان گذاشته‌ایم.

✧ ✧ ✧

مجازات افشای‌نامه فرماندهان سپاه سنگین‌تر است

نعمت احمدی، حقوقدان در مورد انتشار نامه ۲۴ فرمانده سپاه در نشریات گفت: این نامه با توجه به اظهارنظر دفتر ریاست جمهوری خیلی محرمانه بوده و در این نکته شکی نداریم. بنابر قانون، افشای آن امنیت ملی و منافع عمومی را دچار مخاطره می‌کند. اما نامه‌ای که روزنامه سلام چاپ کرد در طبقه‌بندی اسناد محرمانه نمی‌گنجد و اگر هم آن را داخل طبقه‌بندی قرار دهیم در طبقه سوم قرار می‌گیرد و افشای غیرمجاز آن نظام امور سازمان مربوطه را مختل نمی‌کند.

برابر ماده چهار قانون مجازات اسلامی، انتشار و افشای اسناد محرمانه و سری دولتی مصوب ۵۳/۱۱/۲۹ تعقیب کیفری آن موکول به تقاضای وزارتخانه یا مؤسسه یا سازمانی است که اسناد آن منتشر شده است. با وصف بالا اگر بپذیریم نامه سعید اسلامی هم در طبقه‌بندی اسناد محرمانه قرار بگیرد، برابر ماده چهار تعقیب کیفری آن منوط به شکایت است و گذشت سازمان مربوطه باعث مختومه شدن پرونده می‌شود، زیرا این جرم از جرایم عمومی نیست و جزو طبقه‌بندی سازمانی است.

از سوی دیگر با توجه به این که نامه ۲۴ تن از فرماندهان جزو طبقه‌بندی دسته دوم قرار دارد و حسب قانون به منافع عمومی و امنیت ملی خلل وارد نمی‌کند لااقل یک طبقه از نامه سعید امامی مهم‌تر است و قطعا مجازات سنگین‌تری دارد.

احمدی در پاسخ به این سئوال که مرجع رسیدگی به این جرم کجاست؟

گفت: قانون‌گذار خود مساله رسیدگی به این جرایم را روشن کرده است در این میان دو گروه در مورد افشا اسناد مورد اتهام قرار می‌گیرند نخست کسی که نامه طبقه‌بندی شده در اختیارش بوده است برابر ماده دو قانون، به حبس جنایی درجه دو از دو تا ده سال زندان محکوم می‌شود و چون جرم این افراد مطبوعاتی نیست در دادگاه‌های عمومی مورد رسیدگی قرار می‌گیرد.

گروه دومی که بعد از افشای این نامه باید مورد تعقیب قرار بگیرد، مطبوعات است. برابر ماده ۲۹ قانون مطبوعات، انتشار اسنادی که افشای آن مجاز نیست، جرم است و در دادگاه مطبوعات به اتهام رسیدگی می‌شود.

احمدی در مورد لزوم شکایت شاکی خصوصی در دو مورد اتهام گفت: برابر ماده چهار قانون مجازات، انتشار و افشای اسناد محرمانه و تعقیب کیفری‌آن اصولاموکول‌به‌تقاضای وزارتخانه است و با توجه به طبقه‌بندی آن، اعلام گذشت تاثیر دارد. بدین ترتیب زمانی که عنوان نامه خیلی محرمانه است و در طبقه دوم جامی‌گیرد، غیرقابل گذشت است و زمانی که در طبقه سوم یا چهارم قرار دارد با گذشت وزارتخانه یا سازمان مربوطه، روند پرونده متوقف می‌شود.

✧ ✧ ✧

باید برخورد با جرایم یکسان باشد

کامبیز نوروزی حقوق‌دان و عضو سابق هیات منصفه مطبوعات گفت: افشای اسناد طبقه‌بندی شده در هر حال جرم است و البته طبیعی است مثل هر مورد اتهامی دیگری ابتدا باید مورد رسیدگی دقیق و انجام مراحلی مثل تحقیقات مقدماتی و دادرسی قرار بگیرد و برخورد قانونی انجام شود.

طبیعی است جرم بودن هر عمل مجرمانه‌ای باید فارغ از این که چه کسی مرتکب جرم شده، مورد تعقیب قرار گیرد و در مراحل تحقیقات مقدماتی، محاکمه و صدور حکم شخصیت متهم قهرا باید مورد توجه قاضی قرار گیرد.

در مورد افشای نامه‌های محرمانه و خیلی محرمانه، فارغ از ماهیت پرونده روزنامه سلام، این مساله قطعی است که رویه قضایی در برخورد با جرایم، به‌خصوص جرایم مطبوعاتی که به شدت در معرض افکار عمومی است، لازم است یکسان و واحد باشد و اگر هر نشریه‌ای مبادرت به درج مطالب محرمانه کنند برخورد شایسته قانونی ضروری است.

نوروزی در مورد لزوم وجود شاکی خصوصی در مورد جرم افشای اسناد محرمانه افزود: طبق ماده چهار قانون افشای اسناد محرمانه و سری دولتی، مدعی‌العموم نمی‌تواند راسا اقدام به تعقیب کند مگر این که شاکی خصوصی شکایت کند و به تبع آن مدعی‌العموم اقدامات لازم را انجام دهد. در مورد موضوع فرماندهان سپاه اگر شکایت تقدیم مراجع قضایی شود، تعقیب کیفری الزامی است. البته همین حکم را در مورد روزنامه سلام هم باید تاکید کرد که اگر شکایت شاکی خصوصی وجود ندارد یا پس گرفته شده موجبی برای تعقیب کیفری و ادامه توقیف وجود ندارد.

✧ ✧ ✧

آیا شکایت مدعی‌العموم و روابط عمومی سپاه یک ژست سیاسی است؟

وحید پوراستاد دبیر سرویس حقوقی روزنامه سلام در مورد تفاوت میان چاپ نامه سعید امامی و نامه فرماندهان عالی‌رتبه سپاه گفت: نامه سعید امامی بر اساس آن چه گفته می‌شود هیچ‌گونه مهر محرمانه یا خیلی محرمانه نداشته و بر اساس تحقیقات معلوم شده که اصل نامه هم دارای مهر محرمانه نیست. هر چند بعضی معتقدند بودن کلمه «خ» در سند، دال بر خیلی محرمانه بودن آن است اما این فقط یک ادعا است و تاکنون هیچ توجیه و دلیلی بر آن اقامه نشده است. در حالی که نامه فرماندهان ارشد سپاه به نظر روابط عمومی ریاست جمهوری دارای درجه خیلی محرمانه است و چاپ و انتشار آن یقینا با علم و آگاهی و یا به عبارتی حتی عامدانه صورت گرفته است.

وی در مورد شاکیان این دو نامه افزود: روزنامه سلام چون یک سند عادی را از حوزه مشاوران وزارتخانه منتشر کرده، لذا جز شاکی خصوصی نمی‌تواند شاکی داشته باشد. البته شاکی خصوصی آن نیز وزارت اطلاعات است و این وزارتخانه هم در راستای توسعه سیاسی و برنامه‌های ریاست جمهوری از شکایت خود صرف نظر کرد و در واقع دیگر روزنامه سلام شاکی ندارد.

چاپ مطلب نامه فرماندهان ارشد سپاه پاسداران دارای طبقه‌بندی خیلی محرمانه است و حتی اگر سپاه پاسداران از شکایت خود صرف نظر کند، مدعی‌العموم می‌تواند به دلیل آن که افشای این سند با نظم عمومی و امنیت اجتماعی و ملی، در تعارض است، شکایتی را از روزنامه‌های فوق در دادگاه‌های صالحه مطرح کند. در این میان دادگاه صالحه به طور قطع دادگاه عمومی که همان دادگاه ویژه رسیدگی‌کننده به موارد مطبوعات خواهد بود.

پوراستاد گفت: سپاه پاسداران و مدعی‌العموم هم شکایتی را در این زمینه مطرح کرده‌اند که خود نشان حساس بودن این نامه است.

وی سپس با اشاره به تفاوت برخورد با روزنامه سلام و روزنامه‌های منتشرکننده نامه فوق محرمانه فرماندهان سپاه پاسداران افزود: بر اساس گفته‌های موسوی خوئینی‌ها توقیف روزنامه سلام آن‌چنان رنگ و بوی سیاسی دارد که نمی‌توان به ابعاد حقوقی آن استناد کرد. در حالی که روابط عمومی سپاه پاسداران و مدعی‌العموم شکایت خود را مطرح کرده‌اند. اگر ما امیدوار باشیم که این دو نه فقط به عنوان ژست سیاسی بلکه به عنوان برخورد با متخلف دست به چنین کاری زده‌اند می‌توان نسبت به سرانجام این پرونده و برخورد با مدیران متخلف این روزنامه‌ها امیدوار بود.

سرپرست مجتمع نضایی خانواده:

سطح آگاهی جوانان برای تشکیل خانواده در حد صفر است

گروه اجتماعی: «جعفر قدیانی» سرپرست مجتمع قضایی خانواده هشدار داد: گروه سنی متقاضیان طلاق پایین آمده و این برخلاف انتظاری است که ما باید از جامعه داشته باشیم.

وی روز شنبه در گفت‌وگو با خبرنگار گروه زنان و خانواده ایرنا افزود: شماری از مراجعان، نوعروسانی هستند که هنوز تشکیل خانواده نداده‌اند و اندکی از تاریخ عقدشان نگذشته برای طلاق به مجتمع قضایی خانواده مراجعه می‌کنند.

قدیانی گفت: مهم‌ترین مساله برای زندگی زناشویی «شناخت» است و زوج‌های جوان باید قبل از ازدواج به این مساله مهم توجه بیشتری بکنند.

قدیانی یکی از راهبردهای مؤثر در این زمینه را توسعه فرهنگی و آموزش گسترده «همسرگزینی» با گنجاندن مطالب در کتاب‌های درسی دانش‌آموزان دبیرستانی و دانشجویان در سطح آموزش عالی عنوان کرد و گفت: باید به گونه‌ای عمل کنیم که جوانان ما وقتی به سن ازدواج می‌رسند، با مقوله همسرگزینی آشنایی کامل پیدا کرده باشند.

وی اضافه کرد: ازدواج آغاز زندگی دو فرد جدا از هم با فکرهای مختلف است، این دو تن پس از جاری شدن صیغه عقد باید با هم زندگی کنند و تنها راه دوام زندگی مشترک این است که شناخت کافی و کامل از یکدیگر داشته باشند.

وی گفت: در حال حاضر سطح آگاهی جوانان برای تشکیل خانواده چیزی در حد صفر است و اصلی‌ترین علت افزایش طلاق هم همین عدم شناخت کافی جوانان از یکدیگر است.

شهردار تهران:

با تصویب مجلس، راهنمایی و رانندگی تحت پوشش شهرداری قرار می‌گیرد

گروه اجتماعی: شهردار تهران روز شنبه در بازدید از شرکت کنترل ترافیک اعلام کرد: راهنمایی و رانندگی تهران با هدف برقراری هماهنگی با مجموعه حمل و نقل شهری، در آینده نزدیک با تصویب قانون از سوی مجلس شورای اسلامی تحت پوشش مدیریت شهرداری قرار می‌گیرد.

مرتضی الویری گفت: انتقال راهنمایی و رانندگی به شهرداری یا به صورت لایحه‌ای از سوی دولت تقدیم مجلس خواهد شد و یا از طریق طرح ۱۵ امضایی نمایندگان مجلس در دستور کار مجلس شورای اسلامی قرار خواهد گرفت.

وی اظهار امیدواری کرد با تصویب لایحه و یا طرح این موضوع تا سه ماه آینده در مجلس، از ورود خسارت‌های زیاد ناشی از ترافیک درون شهری جلوگیری شود.

شهردار تهران بر توسعه بزرگراه‌ها، احداث و بهره‌برداری از مترو، افزایش تعداد اتوبوس‌های شرکت واحد و گسترش شبکه حمل و نقل عمومی به عنوان برنامه‌های ضروری تاکید کرد.

الویری با اشاره به امکانات موجود در مرکز کنترل ترافیک تهران گفت: با به کارگیری امکانات جدید این مرکز از جمله هوشمند کردن چراغ‌های راهنمایی و رانندگی و ارائه اطلاعات به هنگام و مناسب به شهروندان از وضعیت خیابان‌ها، استفاده بهینه از ظرفیت‌های موجود شبکه حمل و نقل و ترافیک تهران محقق می‌شود.

محمود سیادت موسوی مدیر عامل شرکت کنترل ترافیک شهرداری تهران در این بازدید گزارشی از فعالیت‌های این شرکت در جهت رفع معضل ترافیک درون شهری ارائه کرد.

درزندان نوشهر اتفاق افتاد:

یک زندانی زن مسیحی به دین اسلام مشرف شد

گروه اجتماعی : یک زندانی زن مسیحی در زندان نوشهر به دین مبین اسلام مشرف شد.

به گزارش روابط عمومی سازمان زندان‌ها زندانی خانم بینتا قارسقیان، پیرو مذهب مسیحی آشوری که به اتهام رابطه نامشروع درزندان نوشهر بازداشت بود در طول ایام تحمل کیفر در کلاس‌های عقیدتی احکام، اخلاق و قرآن مجید تحت‌نظر مربی اعزامی کمیسیون بانوان شهرستان شرکت کرد و به دین اسلام روی آورد.

بنابراین گزارش وی شهادتین را در محضر امام‌جمعه شهرستان نوشهر بیان کرد و نام خود را نیز فاطمه نهاد.

یادداشت

برای کاظم شکری

در اولین نگاه که او را ببینی، تبسم و مهربانی‌را برایت ارمغان می‌آورد. پای‌صحبتش که بنشینی، صداقت و یکرنگی آن چنان باریدن می‌گیرد که زیر صحبتش خیس می‌شود.

رنگ و ریا، نامردمی و دو روئی درکلام و رفتارش بازاری ندارد. او را از سال‌های دور می‌شناسم. آن زمانی که در هیات تحریریه جهاد همکار بودیم، قلم در دست، الفبای سازندگی را هجی می‌کردیم.

او با شور و شوق یک جهادگر مخلص خودش را وقت انقلاب کرد. هرکجا محرومیت ضجه می‌زد، سر می‌رسید و مرهمی بر زخم‌ها می‌نهاد.

عشق و آگاهی‌را بین روستاییان تقسیم می‌کرد. روستا، منطقه مغضوب را به تحلیل می‌کشید تا ریشه‌های‌محرومیت را بشناسد و بشناساند.

سرانجام دامنه فعالیت خود را به شوراهای‌روستایی جهاد کشاند و با عنوان سردبیر نشریه «صالحین روستا» به امر آموزش شوراهای روستایی همت گماشت. در بین آنها حضور یافت، بر سر سفره شان میهمان شد و آنها را به میهمانی دلها فرا خواند.

آنی از یاد روستاها و محرومان غافل نبود. می‌گفت: «روستاییان خود شان باید سازندگی‌را باور کنند، مشارکت را لمس کنند. ساختن مدرسه و حمام مشکلی را حل نمی‌کند». لذا به واحد آموزش روستاییان راه یافت تا همراه با نشریه جهاد روستا در خدمت تمامی روستاییان قرار گیرد.

جنگ که تحمیل شد و نقش مهندسی‌رزمی‌اهمیت یافت ، همراه سنگرسازان بی‌سنگر در خطوط مقدم جبهه شد و در زیر باران آتش توپ و خمپاره، بی‌هیچ سنگر و بی‌هیچ هراسی به تماشای مقاومت مردانه جهادگران ایستاد تا حماسه مقاومت مظلومیت و شهادتشان را کلمه به کلمه بر کاغذ بنگارد. در مریوان، در ارتفاعات شاخ شمیران آنجا که دیواره سنگی عظیمی راه عبور رزمندگان را سد کرده بود و هرلحظه رزمنده‌ای به خاک می‌غلتید و سرانجام همت جهادگران راه را گشود، باز هم شکری‌حضور داشت و عنوان گزارشش این بود: «خدا شاخ را شکست».

آیا صاحب باور می‌تواند متهم به ایجاد شک در رسالت پیامبران شود؟

شکری را بچه‌های جهاد، شوراهای روستایی، جهادگران بی‌سنگر، همه و همه می‌شناسند و او را نمونه اسوه و تقوی‌می‌دانند.

اگر قبول ندارید، از خانواده شهدای جهاد بپرسید. از مادر جهادگر شهید عبداللهی‌که او را مانند فرزند خود می‌داند، از خانواده شهید رجب بیگی بپرسید، همان جهادگر شهیدی‌که سال‌ها پیش در نوشته‌هایش هشدارمان می‌داد: «نکند بعد از رفتن ما انقلاب را سر ببرند. ای‌کاش می‌شد امروز شهید شویم تا انقلاب بماند و فردا دوباره زنده شویم تا انقلاب را سر نبرند».

راستی شکری‌امروز شهید کدام ندانم‌کاری است؟

چه کسانی‌می‌خواهند فرزندان انقلاب را خانه‌نشین کنند؟

چنین مباد

بعد از ۶ ماه انتظار

دادگاه کیهان دوشنبه آینده برگزار خواهد شد

گروه اجتماعی: دادگاه رسیدگی به اتهامات مدیرمسئول روزنامه کیهان با حدود ۶ ماه تاخیر، دوشنبه آینده برگزار می‌شود.

به گزارش خبرنگار ما با اعلام آمادگی دو تن از اعضای هیات منصفه مطبوعات برای حضور در دادگاه و رسیدن تعداد اعضای این هیئت به حداقل ۷ نفر جلسات رسیدگی به اتهامات مطبوعات از روز ۱۱ مرداد ماه سال جاری به ترتیب برگزار خواهد شد.

مدیر مسئول کیهان در این دادگاه به اتهامات وارده از طرف غلامحسین کرباسچی، شهردار سابق تهران و تعدادی شاکی خصوصی پاسخ خواهد گفت.

به گفته سعید مرتضوی، رییس دادگاه مطبوعات، رسیدگی به شکایت مدعی‌العموم از روزنامه کیهان به خاطر درج نامه محرمانه فرماندهان سپاه، در صورتی که تا قبل از روز دوشنبه آینده، مدیر مسئول کیهان برای جلسه بازجویی در دادگاه حاضر شود، در همان روز انجام خواهد شد.

همچنین دادگاه ویژه روحانیت امروز به اتهام روزنامه سلام به خاطر درج نامه محرمانه سعید امامی، در پشت درهای بسته رسیدگی خواهد کرد.

هشدار وزارت کار و امور اجتماعی درباره مؤسسات کاریابی فاقد مجوز

گروه اجتماعی: وزارت کار و امور اجتماعی‌با صدور اطلاعیه‌ای اعلام کرد: ایجاد هر نوع کاریابی خصوصی منوط به اخذ مجوز رسمی از وزارت کار و امور اجتماعی‌است.

در این اطلاعیه همچنین آمده است: اخیرا مشاهده شده عده‌ای از افراد سودجو و فرصت‌طلب با سوءاستفاده از ناآگاهی‌برخی از جویندگان کار و شرایط نامناسب بیکاری و به صورت غیرقانونی‌اقدام به ایجاد کاریابی خصوصی‌نموده و با دادن وعده‌های‌اشتغال در داخل کشور و یا اعزام به خارج از کشور مبالغ هنگفتی‌را از بیکاران دریافت می‌دارند. از آنجا که ایجاد هر نوع کاریابی خصوصی‌یا مرکز مشاوره شغلی‌منوط به اخذ مجوز رسمی از وزارت کار و امور اجتماعی‌است، بنابراین فعالیت این‌گونه افراد غیرقانونی بوده و تحت پیگیرد قانونی قرار خواهند گرفت. لذا ضمن اخطار به دایرکنندگان دفاتر و مراکز کاریابی‌خصوصی غیرقانونی، بدین وسیله به اطلاع جویندگان کار محترم می‌رساند که از مراجعه به این گونه مراکز جدا خودداری‌نمایند و برای آگاهی از فرصت‌های شغلی موجود و راهنمایی شغلی صرفا به ادارات کار و خدمات اشتغال دولتی محل سکونت خود و یا کاریابی‌های خصوصی‌دارای‌مجوز مراجعه کنند.

طرح آموزش کارکنان قنادی‌های پنج منطقه تهران برگزار شد

گروه اجتماعی: طرح افزایش کیفیت کنترل واحدهای صنفی قناد و شیرینی فروش تحت پوشش مرکز بهداشت جنوب تهران با مشارکت اتحادیه قنادان در مناطق ۱۰،۱۱، ۱۶، ۱۷، ۱۹ شهرداری تهران اجرا شد.

به گزارش خبرنگار خرداد، این طرح که به دنبال برگزاری نشست هیات مدیره و متصدیان واحدهای صنف قنادان ،مسئولان دانشگاه علوم پزشکی‌تهران، مرکز بهداشت جنوب تهران و نماینده اداره کل بهداشت محیط وزارت بهداشت در تاریخ ۱۲ اردیبهشت ماه اجرا شد و در همان جلسه مقرر شد که کلیه کارگران و کارکنان قنادی‌های تحت پوشش مرکز بهداشت جنوب تهران، طی ۸ جلسه و به مدت ۴ هفته در کلاس‌های آموزشی شرکت کرده و از آموزش کارشناسان مسئول بهداشت محیط مناطق با همکاری پزشکان مراکز بهره‌مند شوند.

تابستان خشم

محمد قائد

ظهر یکشنبه. به امیرآباد می‌روم. از ابتدای خیابان داغ می‌توان جریان حرارت را در آوندهای جوان احساس کرد. عده‌ای جوان از نرده‌ها بالا و پائین می‌روند. عده‌ای به‌نرده‌ها تکیه داده‌اند و انگار به آن پیچیده‌اند. به یاد فیلمی مستند درباره جان اشتاین‌بک می‌افتم که سالها پیش بیرون از ایران دوبله شده بود و در آن عنوان رمان **خوشه‌های خشم** را «انگورهای غضب» ترجمه کرده بودند. تـاکستان عصبانیت. موهـــای انفجاری. خوشه‌های غضب. تابستان‌خشم.

به یاد خون‌آلودترین یورش به دانشگاه در ایران در بهمن ۱۳۴۰ می‌افتم که وقتی بزرگتر شدیم خواندیم ،علی امینی نخست وزیر شد تا اصلاحات کند، تیمور بختیار از نمک‌نشناسی شاه درباره خدمات خویش پس از کودتای ۳۲ سرخورده بود، و شاه از دست هر دو پکر و بیمناک. چتربازها به دستور بختیار به دانشگاه تهران ریختند و میز وصندلی خرد کردند و سر و دست شکستند تا همه یادشان بماند که دنیا دست کیست.

و به یاد بزرگترین نمایش دانشجویی غیرخون‌آلود جهان در مه ۱۹۶۸ می‌افتم و دو نکته مختصر و مفید آن. در تمـــام یک ماهی که پاریس و شهرهای بزرگ فرانسه می‌جوشید وغل می‌زد و سر می‌رفت، تنها یک نفر کشته شد: پسری که‌گویا در شلوغی جمعیت در پاریس با دوچرخه زمین خورد و از ضربه مغزی درگذشت. و دیگر، درخواست وزیر کشوراز ژنرال دوگل، که اجازه بدهد به نیروی پلیس طی‌آماده‌باش‌های طولانی در قرارگاهها مشروب الکلی بدهند. اما رئیس جمهوری اجازه نداد عظمت امپراتوری و کیان‌نظام به بخارهای معده افراد آغشته شود. شاید هم حساب‌کرد که کار او از محکمترزدن چهار تا باتوم به پشت چهار تا دانشجو گذشته است.

وارد خوابگاهها می‌شوم (یک دانشجو به رفیقش‌می‌گوید: «شده موزه لوور»). امیرآباد را وقتی وسط صحرا بود، بچه بودم ودایی‌ام دانشجو بود دیده بودم. و بعدها در سالهای ۱۳۵۵ و۵۶ که به دیدن دوستی دانشجو می‌رفتم. چیزی که حالامی‌بینم زیر استاندارد است. از شیشه‌های خردشده و درهای‌شکسته حرف نمی‌زنم. به بخشهای سالم و روزسالم‌بودنش در ظهر پنجشنبه فکر می‌کنم. فقیر، محروم،کم‌نوا و بلکه بینوا. دیوارهای سالها رنگ‌نخورده، شیشه‌های دودزده، بوهای ناخوشایند کهنگی و عسرت، ساختمانهای محتاج تعمیر، چهار نفر در اتاقی که برای حداکثر دو نفرطراحی شده، اثاثیه فقیرانه، چیزی در حد مسافرخانه میان‌به‌پائین شهر با مسافرانی از روستا. با خودم فکر می‌کنم با آن کلاس و درس و کتاب، و این خوابگاه و لحاف و پتو وموکت نیمدار و اثاثیه زهوار در رفته، آیا حاضرم چنین‌محیط‌هایی را چندین سال تحمل کنم تا حتی درجه فوق‌دکتری و پرفسوری بگیرم؟

به ردیف خانه‌های معمولی آن طرف خیابان نگاه می‌کنم. نه با قاشق نقره به دهان من عسل‌کرده‌اند و نه درمحله آن سوی خیابان از این خبرها هست. اما آیا درجه تحصیلی این مسافرخانه‌ها می‌تواند دانشجو را از این طرف خیابان به آن طرف ارتقا بدهد؟ حتی به‌عنوان مستاجر و درابتدای فارغ‌التحصیلی و اشتغال؟ بسیار بعید، بسیار مشکل و بسیار دیر. پهنه آسفالت خیابان در حکم مغاکی است که‌دانشجوی برخاسته از اعماق جامعه مشکل بتواند از روی آن بپرد.

سیلی هست، اما سرخی نه. آنچه را اقتصاددانان رشدمنفی می‌نامند می‌توان به چشم‌دید: انفجار جمعیت، افزایش شماره دانشجویان و دانشگاهها، کاهش درآمدسرانه، کاهش‌هزینه سرانه در تحصیلات عالی. با خودم‌فکر می‌کنم شاید می‌توانستند بودجه‌ای را که صرف فشارآوردن بر این آدمها و خراب کردن این محل می‌کنند به زخم‌احتیاجات فوری‌اش بزنند تا کمی دلپذیرتر شود. نمی‌توانستند؟

اما کسانی که به این محل حمله کرده‌اند احتمالا چاره‌دیگری در برابر ندیده‌اند. فرنگیان اصطلاح «پشت به دیوار»را برای کسی به کار می‌برند که در تنگنا افتاده است و تنها یک راه دارد: حمله به جلو. می‌گویند اوضاع مملکت درجهت نادرستی افتاده است و باید به مسیر صحیح هدایت شود. تغییر در افکار و در شکل روابط اجتماعی در نتیجه عوض شدن شرایط را به حساب گمراهی می‌گذارند. آنچه در واقع می‌خواهند بازگشت به شرایط پیش است. راهی که برای چنین بازگشتی پیشنهاد می‌کنند از میان بردن همه نیروهایی است که از آن وقت تاکنون رشد کرده‌اند. درنسل جدید به سوءظن می‌نگرند و جوان بودن را مترادف تمرد می‌گیرند:

به صحبتهای دانشجوها از بلندگوی کم‌قدرتشان گوش‌می‌کنم. به‌نظر می‌رسد که سخنرانها سعی نمی‌کنند ازتندترین کلمات استفاده کنند. بیست سال پیش به کسی که به جایی یورش می‌برد می‌گفتند چماقدار. حالا می‌گویندگروه فشار. پی لغتی می‌گردم که برای منظورشان مناسب‌باشد: ارتش سری.

فلسفه پیدایش ارتش سری: تمایل خشن دارودسته‌های قدرتمند برای بازگشت به شرایط دلخواه پیشین و قطع‌دست کسانی که مسبب تغییر قلمداد می‌شوند. مشهورترین، یا بدنام‌ترین، ارتش سری جهان در فرانسه‌شکل گرفت تا امپراتوری را از زوال نجات دهد و نگذارد دولت با استقلال الجزایر، آخرین مستعمره مهم، موافقت‌کند. در همه کشورهای آمریکای جنوبی در دوره‌هایی ارتش‌سری درست شد و از هم پاشید. آنچه به برچیدن ارتشهای سری کمک کرده درک این واقعیت از سوی طبقه نیرومند ومسلط جامعه بود که نباید گذاشت کشور در تلاطم خشونت دارودسته‌ها له و لورده شود.

مسئله این است: اگر پشت هر شکستی یک شکست بزرگتر نهفته باشد، چه وقت باید پذیرفت که تن دادن به شکست کوچکتر در واقع نوعی پیروزی است؟ کمونیستهای شوروی و سراسر اروپای شرقی به پارلمان‌بازی بورژوایی‌تن دادند و امروز در جاهایی باز در قدرت‌اند و در جاهایی‌منتظر قدرت. شاید بتوان گفت بزرگترین پیروزی تاریخی‌آنها به قدرت‌رسیدن‌شان نبود: در تن دادن به شرایط جدیدبود. در آفریقای جنوبی، طبقه حاکم به شرایط جدید تن‌داد. در الجزایر، دولت حاکم تن به شرایط جدید نداد، با این استدلال که اسلامیون اگر به قدرت برسند تن به شرایط جدید نخواهند داد و نردبان آرای عمومی را که خود از آن بالا رفته‌اند با لگد چپه خواهند کرد.

در ایران بار دیگر صندوق رای تاثیری تعیین‌کننده دارد و، پس از نیم قرن، بار دیگر میزان خدشه در آرا ناچیز و قابل چشمپوشی است. روی کار آمدن سید کتابدار نخستین بروزشرایط جدید بود: و در مقابل: تشکل نیروهایی سری که‌اتکا به آرای عمومی‌رابرای‌منافع‌خویش خطرناک می‌دانند. پسر عموهای کوه‌نشین ما که در افغانستان تمرین‌دولتمداری می‌کنند، مردم الجزایر که نگرانند اسلامیون اگراز نردبان بالا بروند بیدرنگ آن را چپه کنند، و خود مردم‌ایران که نود سال است می‌خواهد بدانند دموکراسی پارلمانی اگر دوام بیاورد واقعا چه‌جور چیزی است. منتظرند ببینند در ایران با به‌اصطلاح گروه فشار یا جوخه‌های مرگ چه رفتاری خواهد شد. نتیجه این نبرد برفکرها و موازنه نیروها در سراسر دنیای مسلمان اثر خواهد داشت.

اما در ایران هنوز نظام مستقری جدا از دولت شکل نگرفته است و روشن نیست چه کسی باید با ارتش سری مقابله کند تا کشور و نظام مستقر را از دست آن برهاند. سید کتابدار اگر از عهده این کار بر آید، تحسین خواهد شد: اگرنیاید، لابد کسانی خواهند گفت «کار ایران با خداست» ونجات آن از دست مردم نجیبش ناممکن است.

تاریخ را قهرمانان نمی‌سازند. قهرمانان آدمهایی‌اند که درلحظه صحیح در جای صحیح قرار می‌گیرند و از شرایط به‌نحوی بهتر از دیگران استفاده می‌کنند، و بعدها اسم این‌بهره‌گیری‌را می‌گذارند تاریخ. کارفرماهای کسانی که به‌خوابگاه دانشگاه تهران یورش بردند کوشیدند تاریخ را به‌عقب برگردانند. اما در عمل وقوع آنچه را انتظار می‌رفت درماههای آینده اتفاق بیفتد جلو انداختند. تاریخ خواهد شمرد که چه کسانی خادم بودند و چرا. هنوز آخر پائیز نیست، اما تابستان آغاز شده است. با خودم فکر می‌کنم اشخاص به‌همان اندازه که ادعا می‌کنند از آخرت می‌ترسند از قضاوت تاریخ هم می‌ترسند؟

سیبهای بسیاری از درخت فرو می‌افتد. درک رابطه سیب و زمین نیاز به نظریه‌ای درباره‌جهان‌واشیا دارد. دانشگاه پرورش‌دهنده چنین درکی است. پس آماج‌حمله‌هاست. رندان حق‌پرست درختها را قطع می‌کنند تاسیبی از درختی فرو نیفتد و مدام سوگند می‌خورند که‌درخت را برای رضای خدا قطع می‌کنند و گرنه چوب آن به‌درد سوزاندن هم نمی‌خورد.

جماعتی از رندان حق‌پرست، پس از روزها زیج‌نشستن، می‌گویند وزیر کشورگناهکار است و دانشجویان کوکتل مولوتف پرتاب کرده‌اند. این هم حاصل نیم‌قرن و اندی سال حضور در صحنه: آلزایمر عقیدتی-سیاسی، تصلب شرائین ایدئولوژیک، نسیان لاعلاج و خنده‌دار. روی دیوار خیابان نوشته‌اند: «عالم محضر خداست. در محضر خدا معصیت نکنید.» آن‌حرفها شاید معصیت باشد یا نباشد، اما سزاوار سرزنش‌حتما هست.

چندین بار کلمه‌ای را تکرار می‌کنم و انگار تبدیل به«استیک‌بار» می‌شود. کسی اندرز می‌دهد که لقمه بزرگتر ازدهانتان بر ندارید و دیگری هشدار می‌دهد که خوراک تبلیغاتی فراهم نکنید. بد نیست کسی کتابی با این عنوان بنویسد: «جامعه به‌مثابه دستگاه گوارش».

در آغاز دهه سوم، جمعه خوابگاه دانشگاه تهران نخستین روز از بقیه تاریخ جمهوری اسلامی بود. تاریخ درخطی مستقیم پیش نمی‌رود و همه با هم در یک خط حرکت نمی‌کنند. اما تاریخ در برابر چشم ما ساخته می‌شود ومی‌توان بسیاری از استنتاجات تاریخی و نظریه‌هایی را که بر سر آنها در کتابها قلمفرسایی و جدال کرده‌اند در تابستان خشم بعینه تجربه کرد، به شرطی که خطای باصره بگذارد.

عینکم را جابه‌جا می‌کنم. امروز اولین روز از بقیه سالهای عمر ماست.

زنگ مردم

تلفن: ۲۰۴۵۶۶۶

تشکر از اعضای تحکیم وحدت

از اعضای دفتر تحکیم وحدت به خاطر تلاش‌هایی که برای احقاق حق دانشجویان می‌کنند تشکر کنم و به آن‌ها بگویم ما می‌دانیم که مسببان فاجعه چه کسانی بودند و حرف‌های کسانی را که سابقه آن‌ها را می‌دانیم باور نمی‌کنیم و باید به آن‌ها بگویم تا زمانی که به اهدافشان نرسیده‌اند، دست از تلاش برندارند. **خانم**

روزنامه‌های مستقل و لرزه بر اندام انحصار

از این که روزنامه‌هایی مثل خرداد، نشاط و صبح امروز در ایران عزیز منتشر می‌شود برخود می‌بالیم. این سه نام یادآور نشاط و حماسه ۲۰ میلیونی ملت و آزادی ایران در دوم خرداد برای ساختن فردایی بهتر است. این سه نام را بر لوح ذهن‌مان حک می‌کنیم. سه نامی که لرزه بر اندام انحصار می‌اندازد. **علی.پ دانشجوی رشته شیمی کاربردی از تهران**

تشکر از خرداد

از روزنامه خرداد تشکر می‌کنم چون در این چند روز اخبار کوی دانشگاه را به صورت صحیح به اطلاع مردم رساند و ما نمی‌توانیم به اخبار صدا و سیما اعتماد کنیم. **رستگاری از سعادت آباد**

سپاس از نامه وزارت کشور

از وزارت کشور به خاطر نامه‌ای که برای روزنامه کیهان نوشته باید قدردان و سپاسگزار باشیم. هم‌چنین از شما خردادی‌ها که این نامه را در روزنامه خرداد چاپ کردید، بسیار سپاسگزارم. **وحیده پسندیده - محمد شریف نیا از سبزوار**

زبانتان را می‌بریم!

این چه مطالبی است که شما می‌نویسید. چند دانشجوی بدبخت و بیچاره را به میدان می‌فرستید و خودتان پس معرکه می‌نشینید، که چی؟ چه چیزی را می‌خواهید ثابت کنید. گردنتان را می‌شکنیم. از منتظری شما بالاتر هستید. گردنتان را می‌شکنیم[...] . آن عبداله نوری‌تان را دیدید که چه بلایی به سرش آوردیم. زبانتان را می‌بریم [...] تا زمانی‌که حزب‌الله زنده است، خواب خوش نخواهید داشت. [...] قدرت به دست ما بیاید[...] چه شیخ چه روحانی [...] جامعه مدنی [...] مگر تا حالا آزادی نداشتید [...] که حالا دم از آزادی می‌زنید، چه کسی را می‌خواهید گول بزنید. من از این به بعد مزاحمتان می‌شوم. مزاحم که نه از این به بعد [...] شما از جان مردم چه می‌خواهید. برنج شده ۱۰۰۰ تومان گوشت شده ۲۰۰۰ تومان و... **بی‌نام**

باز هم در مورد صدا و سیما!

می‌خواستم بدانم در اخبار دیروز ساعت ۲ صدا و سیما طبق چه برنامه‌ای پلاکاردی از تظاهرات شرکت کنندگان در آمریکا جلوی کنگره ملی پخش کرد که روی آن نوشته بود مرگ بر خاتمی درود بر رجوی. البته عملکرد صدا و سیما برای ما مشخص است. **از کرمانشاه**

لباس شخصی‌ها کیستند؟

چرا گروه فشار را برای مردم معرفی نمی‌کنید، تا مردم بدانند این افراد از کجا دستور می‌گیرند. واقعا این افراد چه کسانی هستند؟ **بی‌نام**

حقیقت تلخ است

خواهش می‌کنم در جواب کسی‌که گفته بود، لعن و نفرین بر خرداد و شما آن‌را چاپ کردید بنویسید: حقیقت تلخ است.

چون این پیام را بدون نام داده بود من جوابش را با نام می‌دهم حقیقت برای همه تلخ است. **هادی ذوالفقاری از قم**

تهران امروز یا تگزاس دیروز!

آقای [...] فکر می‌کنم شما تهران را با تگزاس و عصر فکر و اندیشه را با عصرهفت‌تیرکشی‌اشتباه گرفته‌ای. معمولا زور هنگامی از جانب کسی اعمال می‌شود که دیگر حرفی برای گفتن و جوابی برای سئوال منطقی نداشته باشد. این جوانان فرزندان همان ملتی هستند که ۲۰ سال پیش فریاد لبیک یا خمینی سر دادند. **خواننده خرداد از بهشهر**

جدول ۱۷۸

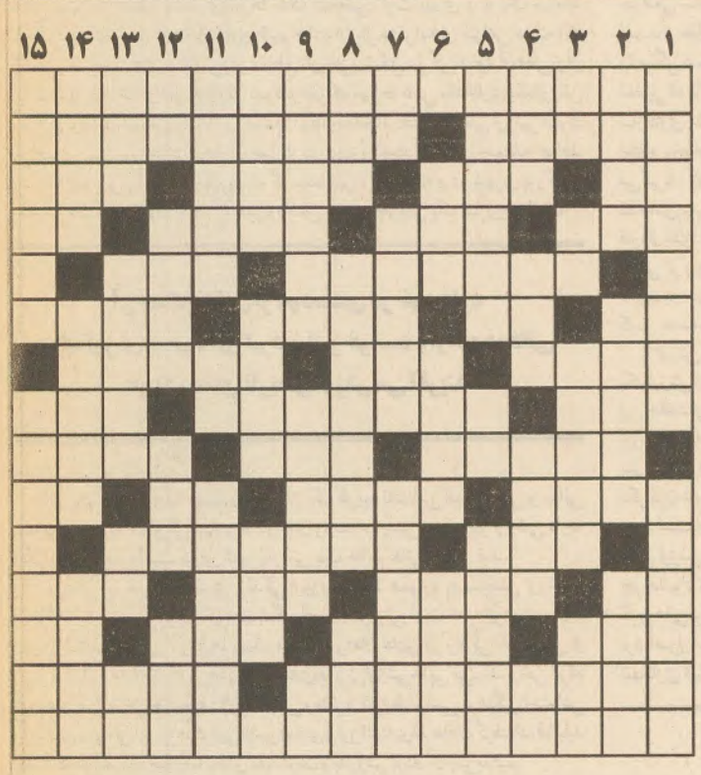

افقی:

۱.اثری درباره«جلال‌الدین رومی»معروف به مولوی از «شبلی‌نعمانی» نویسنده و مورخ هندی اردوزبان اوایل سده چهاردهم هجری قمری
۲ . از اقلیت‌های مذهبی آریایی تبار ایران - نمایش‌نامه‌ای است از «آلفرد دوموسه» شاعر و نویسنده فرانسوی سده نوزدهم
۳ . رمق و باقی‌جان - متد و سبک - دیوار خراب - درس خوانده و باسواد
۴ خرما - بنای حکومتی - ضعیف و ناتوان - دست تازی
۵ . نهایت ایثار در راه کسی یا هدفی - هم چنین
۶ . گوشت آذری - قدم یکپا - فرماندهان و امرا - بالاترین رنگ است
۷ . بخشی از دستگاه تلفن - سرخ یا زرد کم رنگ - کرکس است و مرغ لاشخوار
۸ . واحدشار مغناطیسی که به نام فیزیک‌دانی آلمانی است - برابر فارسی «کوپن» - مارکی بود بر خودروهای آمریکایی و در عربی به معنای خدمت کردن است
۹ . یار ویس در منظومه «فخرالدین اسعد گرگانی» - به معنای گم شده و ناچیز است - مرگ‌پذیر
۱۰ . کوچکتر - نام «مارکس» فیلسوف آلمانی - حرف ندا - رود آرام
۱۱ . قوم فنا‌شده‌ای که «هود» برای ارشادشان فرستاده شد - حاجتمند و خواهان
۱۲ . تاقچه بالا - سلاح ورزشی - تنه درخت - شهر نیروگاه شمال
۱۳ . پهلوان و دلیر - غیردائم - گرده قارچ - حرف درد
۱۴ . کنایه از انجام کار ماهرانه و محیرالعقول است - نوعی کرایه خودرو
۱۵ . موسس «کمیته مجازات» در سال‌های پس از مشروطیت که دست به چند ترور موفق از میان رجال فاسد قاجار زد

عمودی:

۱ . پایتخت کشور «شیلی» - حلال مشکلات است و چاره ساز
۲ . سنگ ترازو - کیسه بزرگ و جوال - حقه و نیرنگ
۳ . مادر تازی - ردیف - مذاهب و آیین‌ها - مرواریدها
۴ . لوس و از خود راضی - شیمی کربن - نورگیر بناهای قدیمی بود - حرف آخر
۵ . روغن با منشا جانوری - چه کسی - پایین کوه
۶ . نوشیدن آب - موسسه پولی و مالی - ساعت‌های قدیمی چنین بودند
۷ . دوستی و محبت - نویسنده انگلیسی «آلیس در سرزمین عجایب» با نام کوچک «لوییس» - کینه‌جویی و قصاص
۸ . گیاه تاجریزی - نیرو وارد کردن - واحد زمان تحصیلی دانشگاه
۹ . از اساطیر یونان باستان که مرگ و تجدید حیات او نمادی از تغییر فصول سالانه است - ترازنامه - پول ژاپن
۱۰ . ستون دین - جنگ و ستیز - لباس جنگی و درع
۱۱ . کشوری کهن و با فرهنگ است در آسیا - جوی خون - مسابقه دو تیمی
۱۲ . دریا - دست زدن به کار خطرناک - سلاح انفجاری - سلاح دست رستم
۱۳ . نبرد و حرب - فراوانی و اضافه بودن - لقب اسپانیایی - حرف همراهی
۱۴ . فرماندار و حاکم ولایت - در موسیقی شنیدن همزمان چند نت را می‌گویند که اگر با فاصله مناسب نواخته شود خوشایند است - بی‌رونق و بی‌رواج
۱۵ . با یکدیگر جنگ و جدل کردن - از دنیا رفته و مرده

جدول ۱۷۷

	۱	۲	۳	۴	۵	۶	۷	۸	۹	۱۰	۱۱	۱۲	۱۳	۱۴	۱۵
۱	گ	م	ش	د	ه	ب	ا	ز	ی	ا	ف	ت	ه		ب
۲	ل	ی	م	و	ن	ا		د		ی	ر	ب	ا	و	ر
۳	ا	ن		م	ی	خ	و	ش		ا	م	ا	ر	د	ن
۴	د	ا	م	ی		ت	ا	ر	ا		ا	ر			د
۵	ی		س	ن	د		ر	ح	م	ا	ن		ا	ی	ه
۶	ا	ل	گ	و		ب		ا	ل	م		د	ر	ع	
۷	ت	و	ر		س	و	ا	ل		ر	ا	ی	ش		ن
۸	و	ل		گ	ا	ل	و	ا	ن	ی	ز	ه		ب	ا
۹	ر		س	ی	ل	و		ش		ک	ر		ا	ل	ک
۱۰		س	خ	ت		ن	ک	ا		ا		ب	س	ی	چ
۱۱	ر	ه	ا		م	ی	ت	ر	ا		ن	ی	ک		ا
۱۲	ا	ی		ا	ش		ب	ا	ب	ا		گ	و	ی	ا
۱۳	ک	ل	ا	ن	ت	ر		ت	ر	و	م	ن		و	ب
۱۴	ب	ا	ن	د	ر	و	ل		ا	ی	ت	ا	ل	ی	ا
۱۵	ه		د	ر	ک	ن	ا	ر	ز	ن	د	ه	ر	و	د

هزاران متر مکعب آب در کویر ارزشی ندارد!؟

یوسف زاده

تا انسان کویر را ندیده باشد و در فضای آن نفسی‌نکشیده و انسان‌های محرومیت دیده و سیه‌چرده آن را ملاقات نکرده باشد نمی‌تواند در باره آن درک روشنی به دست آورد. خصوصا کویر نمک که اقیانوسی‌از نمک‌زار مخلوط با آب شور که وقتی‌روی آن با ماشین یا پیاده راه می‌سپاری در دید اول آن را همچون برف‌های کوبیده یخ بسته که در هوای ملایم اسفندماه به تدریج از سختی آن کاسته شده می‌یابی. از هنگامی که از اصفهان به طرف نایین خارج می‌شوی پس از چند کیلومتر بیابان آغاز می‌شود و هر چه چشم کار می‌کند بیابان است‌وبیابان‌که‌بعضادرمحدوده‌هایی بوته‌های کویری‌پراکنده شده‌اند و پس از شهرستان نایین همین وضعیت با خشکی بیشتری ادامه می‌یابد. در افق‌هـــای دوردست کوه‌هایی‌را می‌بینی و در اطراف جاده بعضا آب انبارهایی که گلوی تشنه‌ای و مسافر خسته‌ای را سیراب سازد و دیگر هیچ. به همین ترتیب به طرف قلب کویر در مسیر انارک، خور و بیابانک پیش می‌روی‌که اکنون دیگر زائران امام هشتم از اصفهان از این مسیر ره می‌سپارند. در اطراف شهر انارک که خود بخشی کوچک است، مختصر آبـــادانی مشاهده می‌شود و کوه‌های‌سنگی و دوباره دشت وسیع و فراخ در شن. شن تثبیت شده و شن روان. تنها آرزوی آدمی در این منطقه مقدار فراوانی‌آب و آبادانی و سرسبزی است و حتی چشمه‌ای کوچک نیز می‌تواند دل‌ها را شاد سازد.

کمتر از ۳۰ کیلومتر پس از انارک کوهستان‌هایی خودنمایی می‌کنند و درختی و آب و آبادی و معدن تاریخی نخلک که هنوز پس از گذشت ده‌ها سال این اولین معدن زیرزمینی ایران با آن کارخانه مربوط به پس از جنگ اول جهانی مقدار محدودی سرب تولید می‌کند و کارگران و مهندسان و تکنسین‌های شریف و تلاشگر در دل زمین کار می‌کنند، باور کردنی نیست که آبی زلال از درون زمین سال‌هاست‌ازداخل‌معادن‌زیرزمینی نخلک به بیرون تلمبه می‌شود. زمانی شاید تا ۴۰ سال پیش این منطقه جنگل درخت تاق بوده که درختان مزبور سوخت کوره‌های ذوب سرب بوده‌اند. کوره‌هایی‌که اکنون باید سازمان میراث فرهنگی هم از نظر قدمت و هم از نظر تاریخی و تکنولوژی آن را ثبت و گزارش از آن تهیه نماید. به دلیل تمام شدن جنگل کوره‌ها هم متروک و مخروبه مانده‌اند و مردم محل خاطراتی از کارکنان و خصوصا مهندسان آلمانی‌و فرانسوی آن به خاطردارند. قدیمی‌تر از آن آثار مربوط به زمان ساسانیان که از زندانیان برای استخراج سرب استفاده می‌کردند باقی‌است و قلعه مخروبه آن هنوز پابرجاست.

آن‌چه انگیزه نگاشتن این مختصر شده آبی اســت که شبانه روز بدون تاثیر پذیرفتن از بارندگی و شرایط فصلی‌از دل زمین خارج می‌شود و بی‌دریغ در اختیار هر خواهنده‌ای‌است اما افسوس!

محوطه معدن نخلک محیط بسیار دلپذیر و سرسبزی پوشیده از درختان نخل و اکالیپتوس، گز و سرو است. آشنایان با منطقه می‌گویند که آب نسبتا شور معدن توان پروراندن تاق، اکالیپتوس، پنبه، پســـته ودیگـــر گونه‌های گیاهی‌را دارد که هم ارزش اقتصادی و هم ارزش محیط‌زیستی دارند و حتی در گذشته تحقیقاتی نیز در این زمینه صورت گرفته است. اما بسیار شگفت‌آور است که این آب که به طور مداوم مقدار آن ۲۴۰ متر مکعب در ساعت یا حدود ۶۷ لیتر در ثانیه است به کویر رانده می‌شود و در دل آن محو می‌گردد و داغ سرافکندگی را بر پیشانی دستگاه‌های مسئول منابع طبیعی و محیط زیست و غیره که توان مهار آن را دارند می‌گذرد!

در آن منطقه هر چه بخواهی زمین در اختیار است و هیچ مدعی و معارضی‌ندارد. نیروی کشاورزی کار هم وجـــود دارد. همـــین خانواده‌ها و فرزندان و خود کارگران معدن نخلک بهترین نیروهای فعال منطقه‌اند. تنها همت و اندکی توجه و سرمایه‌ای‌مختصر می‌خواهد. این وضع سال‌هاست ادامه دارد. شاید باور نکنید که بیشتر از پنجاه سال است که چنین وضعی ادامه دارد. درست در مسیر این معدن به‌طرف خور و بیابانک و یا به طرف انارک منابع طبیعی شیارهایی را برای گسترش پوشش گیاهی ایجاد کرده تا تخم‌های مقاوم گیاهی در آن رشد کرده و شن راتثبیت کنند و معلوم است دولت بودجـــه‌ای‌خاص برای گسترش پوشش گیاهی و تثبیت شن و جلوگیری از گسترش کویر در نظر گرفته است و با کمال تاسف دستگاه‌های مربوطه به راحتی از کنار این هدیه طبیعی می‌گذرند بدون این که اقدامی به عمل آورند ولابد اگر از خودشان پرسی به توجیه خواهند پرداخت ولی هیچ دلیلی‌نمی‌تواند این بی‌توجهی عظیم را توجیه نماید.

نشر شاب منتشر کرد:
افغانستان و ظهور
طالبان
کتابی جدید پیرامون ریشه‌ها - اندیشه‌ها - اهداف و ... طالبان
اثر حسام الدین امامی
تلفن : ۸۴۰۵۲۸۸
فاکس : ۸۷۰۱۹۲۳
0431003

خرداد
۸۷۸۸۸۸۸
۲۰ خط
دفتر مرکزی سازمان آگهی ها
0431011

ادوار روش‌شناسی در علم

سید محمود نجاتی حسینی

اشاره

در مقاله حاضر پس از نگاهی گذرا به انواع معرفت‌ها، مطالبی در ارتباط با شناخت علمی و دوره‌های پیدایی و برآمدن آن به اختصار ذکر شده است.

گروه اندیشه

I. شناخت

شناخت (Knowledge) عبارت است از فرآیند رسیدن به واقعیت (Reality) و دریافت حقیقت (Truth). شناخت به این معنا فرآورده رویارویی انسان با طبیعت، مفاهیم، اشیاء و امور محسوس و نامحسوس است.

مبنای معرفت در عقاید خانواده‌ها و گروه‌های اجتماعی و مذهبی شناخت مبتنی بر «حجیت» است

در معرفت شناسی (Epistemology)، که یکی‌از شاخه‌های اصلی فلسفه نظری است، بررسی فرآیند شناخت، شئونات شناخت، گونه‌های شناخت و.... موضوع اصلی است. شناخت با توجه به ماهیت خود دارای اشکال گوناگون است. «بالکر» و «رندال» بر این اساس قایل به پنج‌گونه شناخت هستند:

۱.شناخت مبتنی بر «فهم متعارف» (common Sense Knowledge)

یعنی شناختی که کانون مشترک ذهنیتی تمامی انسان‌هاست.

۲.شناخت مبتنی بر «ایمان و باور» (Faith Knowledge)

که همان شناخت مبتنی بر اعتقادات و باورهای متکی بر نگرش‌های فردی، نگرش‌های دیگران است.

این نوع نگرش توسط جامعه نهادی می‌گردد.

۳.شناخت مبتنی بر «اقتدار و حجیت» (Authority Knowledge)

مبنای این شناخت عقاید خانواده‌ها، گروه‌های اجتماعی، رهبران اجتماعی و مذهبی، کلیسا و گروه‌های مرجع است.

۴.عدم شناخت مبتنی بر «شهود» (Intution Knowedge)

یعنی شناختی که به صورت امری بی‌واسطه و خود پیدا هویدا می‌گردد.

۵.شناخت مبتنی بر «علم» (Scientific Knowledge)

یعنی شناختی که مبتنی بر واقعیت بوده و منطبق بر معیارهای علمی است و نقطه اتکای آن تجربه (Experience)، مشاهده (Observation)، آزمایش (Experiement)، گمانه (Hypotheses)، نظریه (Theory)، تعمیم (Generalization)، قوانین (Laws)، و پیش‌بینی (Prevision) می‌باشد. [بالکر و رندال، ۱۳۶۳، ۶۲ -۵۱].

II. شناخت علمی

شناخت علمی در پرتو آن چه که گفته شد نوعی شناخت مبتنی بر «تجربه» است و ماهیتا شناختی روشمند (مبتنی بر روش) و نظام یافته (دارای مولفه‌ها و گزاره‌هایی منطقی و سازگار با تجربه) می‌باشد. مبنای این شناخت - همان‌گونه که پیشتر گفته شد - «تجربه» است. منظور از تجربه در شناخت علمی اوصافی از قبیل: «مشاهده پذیر، سنجش پذیر، دقیق، تکرار پذیر و آزمون پذیر» می‌باشد. تجربه علمی به این معنا از تجربه‌های شخصی و روزمره افراد - که معمولا مبتنی بر عادات[۱]، عواطف و احساسات[۲] و ذهنیت پردازی‌ها[۳] است - متمایز می‌باشد. [همان، ۶۳]

III. پیشینه تاریخی شناخت علمی

شناخت علمی، با وجود فراز و نشیب‌های تاریخی و سیر تکامل گونه‌ای که طی ۲ هزار سال گذشته داشته است، از پیشینه پرباری برخوردار بوده است. به گفته «هلنری هال» چهار دوره اساسی در پیدایی، تکوین، گسترش و پیشرفت شناخت علمی قابل ذکر است:

۱. دوره بابلی‌ها، فینیقی‌ها، مصری‌ها و یونانی‌ها:

دراین دوره علوم با استفاده از پیشینه‌ای هم‌چون نجوم، هندسه و حساب شکل گرفته است، از مشخصه‌های برجسته شناخت علمی در این دوره می‌توان به انجام مشاهدات منظم اولیه، پدیدارهای طبیعی و تلاش در جهت ثبت و ضبط آن‌ها اشاره کرد. ستارگان برجسته این دوره فیثاغورث، اقلیدس، بقراط، جالینوس و ارشمیدس بوده‌اند.

روش علمی از تجربه های شخصی و روزمره مبتنی بر عادات عواطف و احساسات متمایز است

۲. دوره انقلاب علمی رنسانس و سده میلادی:

در این دوره که از سده‌های ۱۵ تا ۱۷ میلادی ادامه پیدا کرده است، شناخت علم مبتنی بر مشاهده، تجربه، آزمایش و نظریه‌پردازی بوده است. در این دوره علوم فیزیک، ریاضی و تا حدی نسبتا خوب علوم انسانی - اجتماعی شکل منطقی به خود گرفته‌اند. در این دوره ستارگان برجسته‌ای نظیر کپلر، کپرنیک، نیوتن، براهه، هرشل، لاپلاس، لاگرانژ و گالیله در گسترش و پیشرفت شناخت علمی نقش ایفا کرده‌اند.

شناخت علمی مبتنی بر مشاهده تجربه، آزمایش و نظریه‌پردازی است

۳. دوره ماده‌گرایی سده ۱۹ میلادی:

در این دوره علوم تجربی برجسته‌ای نظیر شیمی و زیست‌شناسی شکل می‌گیرند. علوم فیزیک و ریاضی نیز پیشرفت‌های چشم‌گیری داشته‌اند. مشخصه برجسته شناخت علمی در سده ۱۹ تاکید بیش از اندازه بر تجربه‌گرایی، مشاهده و آزمایش بوده است. داروین، والاس، لایل، لیندو از ستارگان برجسته این دوره محسوب می‌شوند.

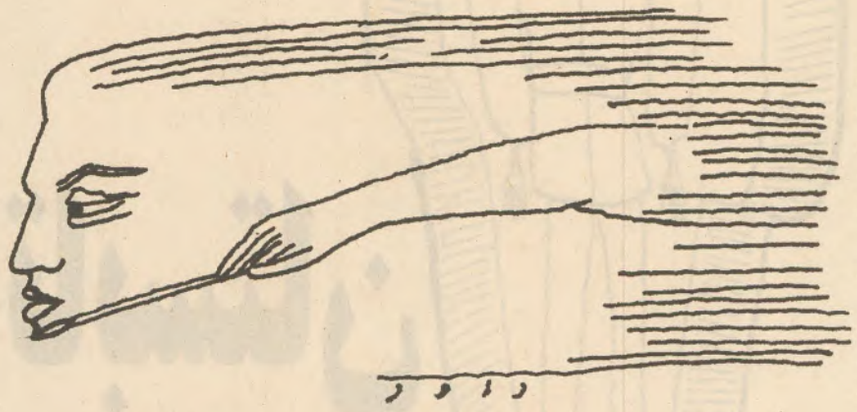

۴. دوره تکنولوژی، اتمیزم و نسبیت‌گرایی سده ۲۰:

مشخصه برجسته شناخت علمی سده ۲۰ پیشرفت حیرت‌آور و سرسام‌آور علوم محض (Pure Sciences) از قبیل فیزیک، شیمی، زیست‌شناسی و ریاضی و علوم کاربردی و مهندسی و تکنولوژی است. شئونات اصلی شناخت علمی در نیمه اول سده ۲۰ عبارت بوده از:

الف - طرد نگرش مکانیستی از جهان

ب - تاکید بر آزاداندیشی علمی

پ - تاکید نسبی بر تبیین

ت - تاکید اساسی بر توصیف و پیش‌بینی

ستارگان برجسته شناخت علمی سده ۲۰ اینشتین، پلانک، راسل و وایت‌هد هستند. [نک، هلنری هال، ۱۳۶۳]

مراجع:

۱. بالکر، جاستوس و هرمن رندال، جان، درآمدی به فلسفه، ترجمه امیر جلال‌الدین اعلم، تهران، سروش، ۱۳۶۳

۲. هلنری هال، ویلیام لویس، تاریخ و فلسفه علم، ترجمه عبدالحسین آزرنگ، تهران، سروش، ۱۳۶۳

منابع تکمیلی سودمند (گزیده)

۱. درباره مطالعه تاریخی فلسفه علم:

✶جان لازی، درآمدی تاریخی به فلسفه علم، ترجمه علی پایا، مرکز نشر دانشگاهی، تهران، ۱۳۶۲.

۲. درباره مطالعه تاریخی علوم انسانی - اجتماعی:

تاکید بر آزاداندیشی علمی از مهم‌ترین و اصلی‌ترین شئونات شناخت علمی است

✶ژولین فروند، آراء و نظریه‌ها در علوم انسانی، ترجمه علی‌محمد کاردان، مرکز نشر دانشگاهی، تهران، ۱۳۶۲.

۳. درباره مطالعه تاریخی علم و فلسفه در جهان اسلام:

✶C.A. Qadir, Philosophy And Science Islamic World, R.K.P, London, In The Science ۱۹۹۰

۴. درباره مطالعه تاریخی معرفت‌شناسی:

✶دیوید. و. هاملین، تاریخ معرفت‌شناسی، ترجمه شاپور اعتماد، تهران، پژوهشگاه علوم انسانی، ۱۳۷۴.

۵. درباره ماهیت فلسفی شناخت علمی و علم‌شناسی فلسفی:

✶عبدالکریم سروش، علم چیست، فلسفه چیست؟، تهران، صراط، ۱۳۷۵.

✶عبدالکریم سروش، علم‌شناسی فلسفی، تهران، موسسه مطالعات و تحقیقات فرهنگی، ۱۳۷۲.

✶الن ف. چالمرز، چستی علم: درآمدی بر مکاتب علم‌شناسی فلسفی، ترجمه سعید زیباکلام، تهران، شرکت انتشارات علمی و فرهنگی، ۱۳۷۴.

✶شاپور اعتماد: دیدگاه‌ها و برهان‌ها: مقاله‌هایی در فلسفه علم و فلسفه ریاضی، تهران، نشر مرکز، ۱۳۷۵.

۶. درباره مطالعه تاریخی، فلسفی، فرهنگی شناخت در غرب:

F.Levan Baumer(Ed), main currents Of Western Thought, yale university, *1978.*

پی‌نویس‌ها:

۱. مانند این که گفته شود: «در کارم تجربه فراوانی دارم».

۲. یا گفته شود: «دیروز تجربه بسیار وحشتناکی داشتم».

۳. و یا ابراز شود: «دیروز فلان کار را تجربه کردم».

جستاری در بی‌ارزشی برخی ارزش‌ها

رحمت‌الله صادقی

بخش پایانی

در یک فضای تاریخی که همگان در انتخاب هدف و تامین نیازهای خود آزاد باشند چنان چه عمل و یا چیزی ارزش حقیقی داشته باشد آن ارزش فناناپذیر است، زیرا نیازهای حقیقی را برآورده می‌کند و چون در این شرایط و اوضاع و احوال که آزاد و دلخواه همگان است هیچ نیازی سرکوب و ناکام نمی‌ماند، پس آن ارزش میرنده نخواهد بود که کسی از فنای آن بهراسد و یا دفاع و پاسداری از آن‌را آیین، ایدئولوژی و یا آرمان خواهی بداند. چنین ارزش‌های راستینی نیاز به نگهبان و مدافع ندارند. افراد و گروه‌هایی که مانع تامین نیازهای حقیقی افراد جامعه می‌شوند ارزش‌هایی می‌تراشند که آن ارزش‌ها با حقیقت زندگی و حیات انسانی در تضاد است، زندگی و حیاتی که در پناه آزادی، زندگی و حیات است نه در پناه مدافعانی که پایمال کننده و خوارشمار زندگی و حیات انسانی‌اند و دردناک‌تر زمانی است که قانون و دستگاه‌های اجرایی مدافع چنین مدافعانی باشد. ارزش‌ها ملک شخصی، ارث پدری و یا یک سرمایه شخصی نیستند که از آن‌ها پاسداری کنیم اغلب ارزش‌ها فرآیندی انتزاعی هستند که براساس ضرورت‌های متفاوتی در مقاطع تاریخی شکل می‌گیرند وازآن‌هامی‌توان قرائت‌ها و بهره‌برداری‌های متفاوت نمود. زمانی که شرایط عینی ماندگاری یک ارزش از بین می‌رود دیگر نمی‌توان با زور مردم را وادار به انجام دادن آن عملی ارزشی نمود، زیرا ضرورت و سودمندی انجام آن عمل از بین رفته و انجام آن عملی احمقانه خواهد بود. مثلا چوپانی را در نظر بگیریم که گوسفندانش را فروخته و در شهری بزرگ به رانندگی تاکسی مشغول است آیا همراه داشتن عصای چوپانی یک ضرورت است؟

آن‌چه که نشانی از سودمندی در خود دارد رنگ ارزش به خود می‌گیرد. نیاز و خواست و اراده همگانی در یک فضای تاریخی ارزش می‌آفریند

در یک شهر بزرگ مهمان نوازی از یک غریبه ناشناس امنیت مالی و جانی مهمان نواز را به خطر می‌اندازد اما در میان روستاها چنین عملی بار ارزشی دارد، دیگر نباید توقع داشت که در شهر پاریس یک حاتم طائی ظهور کند.

مردمان جوامع مختلف در زندگی روزمره خود همواره به سنجش ارزش‌ها مشغولند، نیازمندی و خواهندگی همیشگی آدمیان ضرورتی است که به تیزهوشی آن‌ها برای بازشناسی حقیقی ارزش‌ها کمک می‌کند، مردمان عادی در زندگی خود بیش از ارزش‌تراشان و مدافعان ارزش‌ها به ارزشمندی‌ها و بی‌ارزشی‌ها پی می‌برند، برخی افراد، گروه‌ها و حتی برخی جوامع به دلایل تاریخی ومتاثر از شرایط سیاسی، فرهنگی، اجتماعی و معیشتی به برخی ارزش‌ها که تهی از سودمندی و ارزشمندی‌اند عادت گرفته‌اند، اما نباید عادت گرفتن به یک چیز را به معنای مفید بودن و یا ارزش بودن آن چیز بدانیم.

آیا اعتیاد به مواد مخدر عملی ارزشی تلقی می‌شود؟

نظام ارزش‌های یک جامعه ریشه در نظام‌های سیاسی، دینی و اقتصادی آن جامعه دارد، یعنی زاده ساختارهای حاکم بر آن جامعه است. در نظام‌های سیاسی مردم سالار یا به اصطلاح دمکراسی همان‌گونه که کم و کیف نظام‌های سیاسی - اقتصادی موجود دلخواه مردم و با رای و انتخاب آزادانه آنها شکل می‌گیرد و دوام و بقا می‌یابد لذا نظام ارزشی آن جامعه نیز هماهنگ و متناسب با خواسته‌ها و نیازهای مردمان آن جامعه است، در چنین جوامعی ابهام در تعریف ارزش‌ها و یا بحران‌زدگی در مصداق‌جویی ارزشها و همچنین قرائت‌های متفاوت و گاه متضاد از ارزش‌ها و یا پاسداری و دفاع از ارزش‌ها وجود ندارد.

اما در برخی جوامع استبدادی، حاکمان مطلق‌انگار به انحاء گوناگون سعی در ترویج و تحمیل آن بخش از ارزش‌های اجتماعی و حتی دینی می‌نمایند که به نوعی به حفظ وضع موجود و ادامه اقتدار و سلطه خویش بر فرودستان کمک نماید، در چنین جوامعی ساختارهای سیاسی، اقتصادی و فرهنگی حاکم بر جامعه دلخواه اکثریت نیست و نظام ارزش‌ها نیز با ارزش‌هایی که مقبولیت عام دارند تناسبی ندارد، تضاد و وارونگی عمیقی در سنجش ارزش‌ها بین حاکمیت و توده‌های مردم وجود دارد، اما از آنجایی‌که قانون و دستگاه‌های اجرایی مدافع رزش‌های مورد نظر حاکمیت است لذا سازگاری مشکوک و تحمیلی مردم با این‌گونه ارزش‌ها هیچ‌گاه نشانی از وفاداری و اعتقاد نخواهد بود، در چنین هنگامه‌ای حتی خود انسان‌ها نیز مورد سنجش قرار می‌گیرند، شهروند درجه یک و دو و خودی و ناخودی... برای مثال می‌توان به نظام‌های سیاسی - دینی - اخلاقی قبل از رنسانس استناد نمود، در آن دوره اشراف و فئودال‌های اروپا ارزش‌های دینی و اخلاقی را به سود خود مصادره می‌کردند و آن بخش از رجال دینی مسیحیت که در استحکام پایه‌های حاکمیت نقش به سزایی داشت به صورت فرمان اخلاقی از زبان عیسی به فرودستان خویش ابلاغ می‌کردند: «هر کسی به سمت راست صورت‌ات سیلی زد، سمت چپ را به طرف او برگردان».

ارزش در میان هر گروه و یا جامعه‌ای کارکرد ویژه‌ای دارد، مثلا حفظ انسجام گروهی یک ارزش تلقی می‌شود، بنابراین فدا کردن جان خویش در راه حفظ قبیله یا جامعه، ارزش این جانفشانی به خاطر پایداری و سلامت گروه، و یا جامعه است، نه نفس کشته شدن، هر ارزش به خاطر هدفی که برآورده می‌کند ارزشمند است، نه فی‌نفسه به خاطر شکل عمل، پس نباید فراموش کرد که هر شکل از عمل ارزشی ممکن است از دوره‌ای به دوره دیگر دگرگون شود، تا وقتی که بتواند برآورنده آن کارکرد ویژه گروهی باشد مقبول و مورد پسند است اما هنگامی که شرایط عینی دیگر پذیرای چنین کارکردی نباشد خودبه‌خود آن عمل ارزشی ضرورت و کارکرد خود را از دست می‌دهد، اما در اذهان همواره ارزش خواهد بود، ولی چنان‌چه شرایط عینی، ضرورت چنین کارکردی را پذیرا نباشد اما افراد و گروه‌هایی بر کارکرد آن عمل ارزشی که جنگ با همسایه و دفاع از قبیله، گروه و یا جامعه بود اصرار نمایند عمل آنها شاید تهی از ارزشمندی باشد و بیشتر به ارزش‌کشی و تبهکاری شباهت دارد زیرا در شرایط فعلی امنیت، آشتی و صلح را قربانی می‌کنند.

زمانی که شرایط عینی ماندگاری یک ارزش از بین می‌رود دیگر نمی‌توان با زور مردم را وادار به پیروی از آن نمود

یک تفنگ برای یک تبهکار ارزشی معادل یک قلم برای نویسنده دارد، اما هدف و نتیجه کار متفاوت است، همان‌گونه که ثبات، سلامت، استقلال و توانمندی برای یک شخص سالم و عاقل ارزشمند است، مواد مخدر نیز برای آرامش فرد معتاد خالی از ارزش نیست.

گاهی گریز از عقل، نفرت از حقیقت و بیم از شادمانی نوعی ارزش تلقی می‌شود یعنی بدنام کردن حقیقت و تقدس یافتن دروغ، این شیوه هیچ‌انگاران ارزش تراش است، کامل‌ترین حالت هرزگی ذهن و ملال روح، رنج و وارونه کردن و معنای دگر بخشیدن، برخی‌از این رنج‌های وارونه که ارزش تلقی می‌شوند نشانی از بخت برگشتگی مردم جامعه است.

تنها در پرتو آزادی است که شادمانه‌ترین، حقیقی‌ترین، انسانی‌ترین و شریف‌ترین ارزش‌ها رخ می‌نمایانند. برخی ارزش‌ها بحران‌هایی هستند که ملت ها در دامن آن بحران‌ها نهایت سیه‌روزی و انحطاط را تجربه می‌کنند، زهرناکی برخی ارزش‌ها نسل‌های فراوانی را مسموم و معدوم کرده است، مگر زنده به گور کردن دختران نزد قبایل اعراب جاهلی ارزش تلقی نمی‌شد؟

در مقاطعی از تاریخ، نفرت و کینه خاستگاه برخی ارزش‌ها بوده است یعنی نفرت و انزجار ارزش‌آفرین و آرمان‌ساز بوده است، آن ارزش‌خواهی و آرمان‌طلبی که هیتلر و نرون را به ویرانگری و خانمان‌سوزی واداشت مگر خاستگاهی غیر از نفرت داشته‌اند؟ در این‌گونه مواقع هیولاوارترین و خوفناک‌ترین چهره از ارزش‌ها نمایان شده است. شادمانی ترسناک و دیوانه‌وار و سرمستی از ویرانگری نشانه و خوی بارز برخی مدافعان ارزش‌ها بوده است.

برخی ارزش‌ها صرفا شور و هیجان و حالات غیرعادی روانی‌اند و اصلا ربطی به شعور و آگاهی و وجدان و عدالت ندارند، این‌گونه ارزشها صفت بارز برخی حاکمان دیوانه ارزش‌تراش بوده، حاکمان و ارزش‌تراشانی که به اغفال، کشتار، ویرانگری انسان و آشیانه انسان و خدای انسان پرداخته‌اند، حتی جیره‌خواران، پرده‌دارها، بادبزن‌ها، لوطی‌ها و دلقک‌های دربار حاکمیت‌ها نیز مدافع چنین ارزش‌هایی بوده‌اند و چه بسا در این راه نیز سر خود را به باد داده‌اند.

ارزش‌تراشی با ارزش‌آفرینی متفاوت است، آن که ارزش می‌آفریند ارزش است و ارزش از او جاری است اما آن که ارزش می‌تراشد تهی از ارزش است بلکه صوری بی‌جان و سرد و رخوتناک از ارزش ارائه می‌دهد، هر ارزش راستینی که آفریده می‌شود مردم از آن بهره می‌برند اما هر ارزشی که تراشیده می‌شود مردم بهای سنگین آن را می‌پردازند، ارزش‌تراشان همواره پایمال کنندگان ارزش و ویرانگران حقیقت بوده‌اند، این ارزش‌های تراشیده چیست؟ برای چیست؟ برای کیست؟

ارزش‌تراشی یعنی تکلیف تراشی، اختراع تکلیف و تکلف‌های جوروواجور، اختراعی‌از سر بیم و نادانی، آنگاه رنگ وبوی ارمانی و اخلاقی و دینی به آنها دادن، در نهایت سرنوشت و اعتقاد شدن، چه نسل‌هایی که در تار و پود این تکلیف‌های بافته شده محبوس بوده‌اند! اسیر دلرباترین و فریباترین مفاهیمی که جز رنجش و اندوه و فرسودگی و بیماری پاداشی دگر نداشته است، سود و سودمندی را مقدس کردن و جنایت را تبرک کردن، تبرکی آن‌چنان تردستانه و جادوگرانه که حتی برخی فیلسوفان باریک‌بین را به سهولت فریفته است، عدالت و آزادی همواره قربانی این مفاهیم بوده، قربانی ارزش‌هایی که از جنایت هولناک‌ترند، جنایاتی نهان در قبای ارزش و فضیلت و ایمان، این توهمات، این ارزش‌کشی‌ها، این دست‌های سیاه و پلید همواره شکنجه‌گران حقیقت، شکنجه‌گران آزادی، شکنجه‌گران اندیشه و ایمان بوده‌اند، برای حفظ مصداق خیالی چنین مفاهیم شوم و سیاهی به ارزش‌کشی، به انسان‌کشی و جنایت پرداختن، نهایت گناه، نهایت ظلم و نهایت نکبت.

مردمان عادی در زندگی خود بیش از ارزش‌تراشان و مدافعان ارزش‌ها به ارزشمندی‌ها و بی‌ارزشی‌ها پی می‌برند

مگر کشتن داریوش و پروانه فروهر، مگر کشتن پوینده و مختاری برای برخی افراد یک عمل ارزشی نبود؟

ارزشهای زهرآگین ناشی از نگاه‌های بدبینانه و کینه‌توزانه به انسان، به آزادی و به زندگی است، قضیه ارزشها آن‌چنان رازناک نیست که در سنجش آنها تردید نماییم، حکایت ارزش‌ها حکایتی تهی‌از راز است، هنگامی که ارزش به معنای سود وسودمندی در نظر می‌گیریم همه مبادلات به نتایجی واقعی منتج می‌شوند اما همین که معنایی غیر از این معنا برایش تصور کنیم پریشانی و رازآلودگی نتیجه کار ماست.

باید از ارزش این ارزش‌ها سخن گفت، باید دریافت که تا چه اندازه بی‌ارزش‌اند ابتدا باید بر آن فضای تاریخی احاطه داشت، فضایی‌که ارزش‌ها از درون آن بالیده‌اند باید با نگاهی کنجکاوانه و شکاکانه بر این جغرافیا نظر انداخت.

هیچ‌گاه نباید ضرورت ناشی‌از شرایط معیشتی، سیاسی، فرهنگی و اجتماعی حاکم بر جامعه‌ای را از یاد برد، ضرورت‌هایی که ارزش‌ها و بی‌ارزشی‌ها را زاییده‌اند، جامعه‌ای که همواره در یکنواختی به سر می‌برد بی‌شک ارزش‌هایش هم یکنواخت و ماندگار است، استبداد، زن بدکاره‌ای است که در زناکاری مدام با شیطان همواره هزاران ارزش حرام‌زاده را از شکم سیاه و عفونی خویش می‌زاید. تاریخ ما پر از زاد و ولد این‌گونه ارزش‌ها است.

ادبیات ما پدیده‌ای قابل تامل است، رگه‌های سیاهی از استبدادزدگی در آن وجود دارد که بی‌نهایت غم‌انگیز و دردناک است، غزل‌سرایی‌های شاعران قرن هفتم و هشتم و ارزش و آفریده‌های ادبی با آن همه خواهندگی و نیازمندی و عطش شاعران بی‌شک نیازمند کاوشی همه جانبه است، آن همه ابیات عاشقانه و غمگینانه که بار ارزش ادبی دارند بی‌ارتباط با دخترکان بی‌مخ اما زیباروی، حریم‌ساز، پرده‌نشین و عاشق‌کش و بی‌ارتباط با محدودیت‌های اخلاقی، تکلف‌های شرعی و بی‌ارتباط با قید و بندهای اجتماعی نیست، اگر دیدگاهی تاریخی و نگاهی جامعه شناختی و روانشناختی به ارزش‌ها داشته باشیم درمی‌یابیم که هیچ ارزشی فراسوی سنجش و پرسشگری نیست، متاسفانه ارزش‌های بازگونه و بازدارنده آن‌چنان عرصه را بر ما تنگ کرده‌اند که ارزش‌های انگیزاننده بی‌آنکه آنها را با دار ارزش تصور کنند حتی به نوعی نیز جرم و گناه محسوب می‌شوند.

آن‌چنان در پس روندگی تعجیل کرده‌ایم که اکنون توان وقدرتی و یا جراتی برای پیش‌روندگی برایمان باقی نمانده است، آن‌چنان به ارزش‌های گمراه کننده و خواب‌آور عادت گرفته‌ایم که بیداری، هوشمندی، آفرینندگی، کاوش و آزادگی برایمان عملی مشکل و طاقت‌فرساست، میل به بالیدن و شکوفیدن در ما مرده است، تهیدستی و ناتوانی و بینوایی عادت و خوی عارفانه و درویشانه و فضیلت‌مندانه ما شده است.

گاهی این سازگاری کاهلانه را نوعی منطق معنا می‌کنیم و این مفهوم حالتی رضامندانه به ما می‌دهداما این منطق که تن‌آسایی و ترسویی و رخوتناکی‌است با آن منطقی که آتشی در مغز، آشوبی در روح و برقی در نگاه می‌آفریند در تباین است. کوشایی، جوشش، بالیدن، شکوفیدن، شادمانگی نشانی از سلامت و نیک‌بختی است، فکرها و روح‌ها و احساس‌های سرشار و نیرومند همواره ارزش‌های راستین و برانگیزاننده و هستی‌ساز آفریده‌اند اما مردمان تیپا خورده و زیان‌کار و معلول با فکرها و روح‌ها و احساس‌ها و فرهنگ‌های ذلیل و خوار و بیمار، همواره ارزش‌های میراننده و کسالت‌آور، ارزش‌های علیل و خوار شمارنده آفرینندگی‌اند، ارزش داشتن و ارزش آفرینی یک فرد، یک قوم، یک گروه و یک جامعه در کوشایی و بالندگی و سلامت اوست نه در انزوا و بیماری و آزردگی و کینه‌توزی و بدبینی و کج‌فهمی‌های او.

یکی از ویژگی‌های بارز مردمان جوامع علیل و بینوا این است که حتی کتمان نیازهای فیزیولوژیک خود و ناکامی و بیماری خویش را نوعی فضیلت اخلاقی می‌پندارند، ارزش اخلاقی را در درماندگی و طاعت و فرمانبری می‌داند غافل از آن که یک اخلاق ارزشمند، اخلاقی فراز رونده، دلیر و شادمان است. ارزشمندی همانا سودمندی و کارآمدی است، ارزش دین در سودمندی و کارآمدی آن نهفته است همان طور که ارزش‌های حقیقی در حوزه‌های اخلاق، فرهنگ و هنر باید سودمندی و کارآمدی داشته باشد.

ما نباید در ارزیابی و تحلیل مباحث ارزشی، مفاهیم را پرمعنا، رازآلود و نمادین در نظر بگیریم در غیر این صورت به مطلق‌انگاری مبتلا می‌شویم، زیرا مطلق‌انگاری تهی از بی‌رحمی و خطا نیست و چنان چه برخی ارزش‌ها برایمان باور و اعتقاد شوند شاید میدانی برای آرمان آفرینی به وجود آید و در نتیجه همان بی‌رحمی و خطا که در مطلق‌انگاری نهفته است شاید در شعاعی بزرگ، به جنگ و خونریزی‌های آرمان‌خواهانه بینجامد.

برخی ارزش‌های ذهنی گاه در پناه باورهای دینی و اخلاقی ما نهان می‌شوند و رشد می‌یابند و گاه دزدانه با جهان‌بینی و اعتقاداتمان می‌آمیزند، ما باید ارزشهای حیاتی و ضروری را از ارزشهای پیشامدی، مصلحتی، ناخوانده و طفیلی باز شناسیم، گاهی اوقات ارزشی حاشیه‌ای‌که نقشی کارساز در زندگی، حیات و واقعیات زمانه ما ندارد بنا بر تلقین‌ها، مصلحت‌ها و متاثر از شرایطی‌که حاکمیت در تعریف و تحمیل این‌گونه ارزش‌ها به وجود می‌آورند در ذهن، اندیشه و اعتقاد ما مبنا قرار می‌گیرند و همین جابه‌جایی مرموزانه باعث حیرانی، تناقض و پریشانی می‌شود. در اینجاست که آدمی از خویش واقعی به دور می‌افتد، از خواسته‌های حقیقی خویش چشم می‌پوشد، به آن میزان نیز از حقیقت فاصله می‌گیرد، این شرایطی است که می‌تواند سرآغاز انحراف و انحطاط به معنای عام کلمه باشد.

تنها در پرتو آزادی است که شادمانه‌ترین حقیقی‌ترین، انسانی‌ترین و شریف‌ترین ارزش‌ها رخ می‌نمایانند

ارزش‌آفرینان واقعی معنا دهندگان به تاریخ و زندگی‌اند، اینان راه حل‌های بشرند، اما ارزش‌تراشان بدنام کنندگان تاریخ و زندگی و مشکل‌های حل ناشده بشرند.

اینان عامل کج‌فهمی‌هایی هستند که این کج‌بینی‌ها و کج‌فهمی‌ها مشروعیت می‌یابند و آنگاه خواب‌آلودگی و انحطاط، آنگاه زمستان‌های سرد قرون و اعصار.

پیام آزادی
پیام آزادی است
روزنامه پیام آزادی
روزنامه جامعه مدنی ایران
منتشر شد
0428E07

نیازمندیها ۸۷۷۲۲۱۱ - ۸۷۴۷۴۷۴

۱۰۰ مسکن

میرداماد
۱ واحد از ۳ واحد ۱۶۲ متر
چند ساله بازسازی شده با حیاط اختصاصی
قهرمانی تا ۱۱ شب
۲۰۵۶۷۵۸

حیاط ۲۰۰ متری ۲۳۰ متر بنا
دو طبقه دوبلکس
۸۶۲۸۸۷

ساختمان آماده برای مدرسه به فروش می‌رسد
۷۸۲۸۴۶۵

خوش آب و هوا
در محیط ازگل ۳خوابه ۱۵۲متر
آماده برای محضر
۲۴۴۹۵۵۷

یک واحد از ۸ واحد
۶۵ متر ـ یک خوابه ـ بلوار فردوس
۴۰۸۱۶۶۵

مفتح جنوبی
آپارتمان ۱۵۷ متری
دوخوابه ـ سرویس کامل
کف پارکت
۹۲۱۸۲۷

۱۵۰ اتومبیل

۱۵۱ خرید اتومبیل

قصر سفید
بهترین خریدار صفر کیلومتر
ایرانی و خارجی
کریم پور
۷۵۴۳۸۰۰
۷۵۲۷۹۰

۱۵۲ فروش اتومبیل

رنو ۶۳
سفید فوری فروشی
۹۷۶۱۲۶

"پراید"
"پراید" پنج‌درب‌فول‌مدل۷۷سفید
۶۴۹۵۹۶۳

۱۵۳ خدمات‌وتعمیرات

توانیر اسپرت
روکش صندلی و نصب دزدگیر
فرشاد عارف زاده
تلفن: ۸۷۷۶۵۳۶

۲۰۰ ارتباطات

۲۰۱ موبایل

اگا AEKA موبایل
خرید ـ فروش ـ رهن ـ اجاره
اقساط ۳ الی ۲۰ ماه
۴۰۸۳۴۱۵- ۴۰۸۸۸۷۶- ۰۹۱۱۲۰۲۱۸۷۲

موبایل ۵
خرید، فروش، اجاره
تلفن:
۷۸۹۴۸۰۸
۰۹۱۱۲۲۳۱۱۴۵

نوکیا معتمد
بورس انواع تلفن
و لوازم جانبی موبایل
میرداماد-نرسیده به میدان محسنی
نبش پاساژ آرش
شماره ۷۶
تلفن: ۲۲۵۶۸۷۸
۲۲۵۶۸۷۷
۲۲۵۶۸۷۵
۲۲۵۶۸۷۴

موبایل شیوا
خرید،فروش،فیش،تعمیرات،لوازم
تلفن ۶۴۳۱۳۷۷

موبایل ۵
خرید،فروش،اجاره
۷۸۹۴۸۰۸
۰۹۱۱۲۲۳۱۱۴۵

موبایل پگاه
انواع خط صفر و کارکرده
انواع گوشی لوازم جانبی
تلفن: ۳۱۱۳۶۳۳
موبایل: ۰۹۱۱۲۱۷۳۰۶۰

موبایل عباس آباد
اقساط
سیم کارت ۸۷۳۱۴۴۷

موبایل پارسیان
با پیش قسط کم
و شرایط استثنایی
۸۲۱۹۷۷۸ - ۸۲۲۰۱۴۸

شرکت همراه گویان
خریدار
موبایل صفر و کارکرده
نقد و اقساط
تلفن
۲۸۵۱۲۴۶
۲۸۴۳۴۰۸

بازرگانی آواگویا
خرید، فروش، اجاره
اقساط فقط ۳٪
با چک و بدون چک
گوشی و لوازم
تعمیرات انواع گوشی
۶۴۹۳۹۴۰
۶۴۰۳۲۶۵
۰۹۱۱ - ۲۱۴ - ۲۴۰۴

۲۵۰ رایانه

۲۵۱ خریدوفروش- تعمیرات

مرکز کامپیوتر علامه
خرید و فروش سیستم و قطعات
۲۰۷۵۶۰۰ - ۰۹۱۱۲۲۹۳۲۳۵
آشتیانی - وثوقی

فروش
و شارژ کارتریجهای HP
و ریبون با کیفیت و
ضمانت تحویل
رایگان در محل
۸۸۰۸۶۶۸

رهیاب رایانه
خدمات سخت افزار
و نرم افزار
(تعمیرات - پشتیبانی - فروش - شبکه)
تلفن: ۶۷۰۹۶۶۹
تلفکس: ۶۷۰۶۹۷۳
تلفن همراه: ۰۹۱۱۲۲۷۷۳۶۹

۳۵۰ آموزش

۳۵۱ تدریس خصوصی

تدریس خصوصی
انگلیسی در سطوح مختلف
۳ به بعد
۲۴۴۲۰۷۵

۳۵۴ موسیقی

مشاوره - کشف استعداد
آموزش کلیه سازها
معرفی اساتید مجرب
۰۹۱۱۲۱۶۱۲۵۴ - ۷۵۲۴۶۹۲

۳۵۵ آموزش‌هنروفنون

آموزش خصوصی
طراحی و نقاشی
ویژه کودکان و نوجوانان
۲۵۶۱۸۹۳

بــازیـگـری
مرکز آموزش بازیگری ۷
۸۷۷۷۴۷۲ - ۸۸۸۴۷۲۴

آموزشگاه آرایش هدیه
با امتیاز رسمی از وزارت کار
باکدبین‌الملل
۲۵۷۹۱۰۷

۳۵۶ آموزش‌هنروفنون

موسسه فرهنگی و آموزشی
سهند
در رشته های اپراتوری
کامپیوتر و راهبری عمومی
کامپیوترهای شخصی
از طریق آزمون ورودی تعداد
محدودی دانشجو می پذیرد
مهلت ثبت نام تا ۵ مرداد
می باشد
آدرس: بلوار کشاورز
فلسطین جنوبی
کوچه حجت دوست
پلاک ۳۶
۶۵۵۷۱۰-
۶۵۱۹۸۷

آموزش معرق همراه با کار
۷۴۹۰۴۸۷

موسسه آموزشی ایران
تاسیس ۱۳۴۰
پذیرش دانشجو
برای ۱۲ رشته دوره عالی کوتاه مدت
دانشگاه جامع علمی کاربردی
«وزارت فرهنگ و آموزش عالی»
برای دریافت دفترچه راهنمای
انتخاب رشته و آزمون ایران به ۱-
انتشارات مجتمع آموزشی ایران،
میدان فردوسی.شماره ۲۰۶۶۵ -
موسسه آموزشی ایران، ابتدای
سپهبد قرنی شماره ۲۷، یا
صندوق پستی ۳۱۴۶ - ۱۵۸۱۵ و
همچنین روزنامه فروشیها و
باجه های پستی سراسر کشور
مراجعه نمایید. تلفنهای:
۸۸۴۷۱۱۳ تا ۷

۴۰۰ ورزش

۴۰۲ بدنسازی

چاقی و لاغری ترگل
خانمها و آقایان
ترگل ۱: ۸۷۱۵۳۱۳
ترگل ۲: ۹۷۹۰۶۷
ترگل ۳: ۸۷۵۹۰۶۷
ترگل ۴: ۲۸۴۵۹۵۳

۴۵۰ کتاب

۴۵۱ خریدوفروش- تعمیرات

کتاب
تلفن ۶۴۳۴۷۱۹ - مانی

۵۵۰ خدمات ساختمان

۵۵۱ مهندسی ساختمان

مهندسین تهران اندیشه
طرح - نظارت - اجرا
۲۵۲۵۴۹۲

نقشه ـ اخذجواز
معمار، محاسب، ناظر
مهر مشاور، تاسیسات
۷۰۵۲۵۲ - ۷۰۲۲۲۲

شرکت ساختمانی ایده
کلیه خدمات از پی تا کلید
طراحی، اجرا، تعمیرات و تزئینات
۸۲۷۲۱۱۳

۵۵۲ مصالح ساختمانی

پوکه معدنی البرز
تلفن ۷۳۲۷۷۸۱
تلفکس ۷۳۲۸۶۵۵

پوکه
صنعتی - معدنی
تلفن: ۷۵۲۷۵۶۲ - ۷۵۵۳۹۴۳

بازار آهن شاد آباد
عرضه کننده انواع میلگرد آجدار
تلفن: ۶۶۹۶۷۰۴ - ۶۶۹۸۴۷۶
موبایل: ۰۹۱۱ ۲۰۲۳۸۵۹

در سراسر ایران
شرکت
سازمند
سقف
کاذب
دامپا و گچی طرح جدید
۴۴۲۹۶۸۸
۴۴۳۳۹۱۹

شرکت سنگ بایا
انواع سنگهای ساختمانی، تزئینی، شومینه
تلفن: ۶ - ۸۸۴۶۴۹۵ موبایل: ۰۹۱۱۲۱۷۳۲۹۷

بتون
تیرچه و سفال
و اجرا
۷۹۶۰۰۲

۵۵۵ در، پنجره، حفاظ

نرده حفاظ
در آکاردئونی
در اسرع وقت
دانش فر ۳۴۸۷۴۰

۵۵۶ تاسیسات

لوله کشی گاز
باتائید وتضمین
صنعتی، خانگی
۶۸۶۲۴۲۷

الکترو یکتا نوین
تامین کننده برق صنایع و ساخت
تابلوهای برق فشار قوی و ضعیف
آدرس، لاله زارنو - شماره ۳۰۵
تلفکس ۳۱۱۵۶۲۳

۵۵۸ آسانسور

ساخت و نصب انواع
آسانسورهای
نفربر، ماشین‌بر
و باری و فروش
قطعات انواع آسانسور
۹۸۸۷۸۷

الکترو یکتا نوین
تامین کننده برق صنایع و ساخت
تابلوهای برق فشار قوی و ضعیف
آدرس، لاله زارنو - شماره ۳۰۵
تلفکس ۳۱۱۵۶۲۳

۵۵۸ آسانسور

ساخت و نصب انواع
آسانسورهای
نفربر، ماشین‌بر
و باری و فروش
قطعات انواع آسانسور
۹۸۸۷۸۷

۵۵۹ ایزولاسیون

ایزوگام پیروزگام
با ضمانت و بیمه نامه معتبر
اقساط ۵ ماهه بدون بهره
۲۵۰۲۰۱۰
۲۵۲۰۱۴۰
۰۹۱۱۲۲۶۰۸۵۴

ایزوگام - قیرگونی
و آسفالت بام و محوطه سازی
جدول بندی تعمیرات کلی ساختمان
۷۵۳۹۶۶۲

۵۶۰ تزئینات

نقاش ساختمان
۷۳۴۴۷۶۵

BRONZE COLLECTION
FOR SALE
261657 - 09112104052

صنعت چوب عظیم پوران
کابینت آلو چوب
تبریز: ۳۰۱۲۶ - ۰۴۱

۶۵۰ خدمات خانگی

۶۵۱ تعمیرات صوتی و تصویری

خرید ویدئو، تلویزیون
ضبط و ستهای حرفه ای
وکلیه لوازم منزل
۶۸۷۱۵۰۸

بهترین خریدار
لوازم صوتی و تصویری
درمحل
حتی ایام تعطیل
۸۴۱۵۴۱۴

سرویس و تعمیر
لوازم صوتی و تصویری
پیروز
انواع CD و کاست های مجاز روز
خیابان جمهوری تقاطع ابوریحان شماره ۱۹۲
تلفن ۶۴۶۱۵۷۱

۶۵۲ تعمیرات یخچال ولباسشویی

تعمیر انواع
لباسشویی
یخچال و فریزر
۴۴۲۷۳۷۱
۷۳۴۱۹۰۷
۰۹۱۱۲۱۴۵۶۱۲

۶۵۷ سمپاشی و باغبانی

شرکت کولاک
سمپاشی تضمینی
شماره ثبت: ۱۳۹۴۹
سوسک - موش - موریانه
۸۷۵۳۰۳۱

۶۵۸ تخلیه‌چاه و لوله‌بازکنی

لوله بازکنی
تشخیص، تخلیه چاه
شبانه روزی، ارزان ارزان
۶۸۷۱۰۱۷ - ۴۰۹۲۹۷۲

ارزان واقعی
تخلیه‌چاه با پمپ لجن کش
طوقی چینی - لوله بازکنی
و تشخیص ترکیدگی لوله
شبانه روزی
۷۲۳۶۹۲
۷۰۲۰۷۲
۷۴۱۰۳۸۹

شبانه روزی تمام نقاط
تخلیه چاه
لوله بازکنی - تشخیص
ترمیم - بنایی
تهرانپارس: ۷۳۴۱۹۰۶
دولت: ۲۵۴۱۳۱۳
بهار شمالی: ۷۵۳۲۵۲۴
پاسداران: ۲۵۵۵۵۹۰

۷۰۰ خدمات مجالس

۷۰۱ تالار پذیرایی

تالار پذیرایی نیک

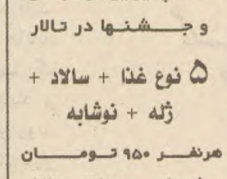

آماده پذیرایی از مجالس
و جشنها در تالار
۵ نوع غذا + سالاد +
ژله + نوشابه
هرنفر ۹۵۰ تومان
برای خدمات منازل
از ۱۰۰۰ تومان تا ۴۰۰۰ تومان
خیابان (تخت طاووس)
مطهری پلاک ۳۹۲
تلفن
۸۸۹۵۴۴۸
۸۸۹۵۴۴۹
۸۸۹۵۴۵۰

مؤسسه پذیرایی تینا
آماده پذیرایی از مجالس شما
با کاملترین امکانات از
۸۰۰ الی ۵۰۰۰ تومان
۸۰۵۰۷۴۶

۷۰۲ عکاسی - فیلمبرداری

عکاسی پیوند طلائی
فیلم و عکس در باغ اختصاصی، میکس I.B.M
مناسب با بودجه شما
آتلیه ۲۵۱۲۶۶۱

۷۵۰ خرید و فروش لوازم منزل

۷۵۲ خرید لوازم منزل

لباسشویی اوراق خریداریم
۶۸۶۰۹۶۸

۷۵۳ طلا و سکه

طلا و سکه قسطی
٤ الی ۱۲ ماهه، بدون پیش قسط، ۲/۵ درصد
۵۶۳۷۹۵۹ - ۵۸۰۰۲۹٤

۸۰۰ سایر خدمات

۸۰۱ خدمات شرکتها

ثبت شرکت
مشاوره مالیاتی - حسابداری
۸۳۷۷۸۵ - ۹۷۶۲۱۴

کد اقتصادی
مخصوص صنایع نساجی، مواد غذایی
پزشکی، شیمیایی، آهن آلات
و لوازم خانگی
۸۷۰۸۶٤۳

۸۰۲ تایپ - تکثیر - چاپ

پلاک
نقشه کشی، سه بعدی سازی
و چک پلاک
۸۲۵۰۱۶۸ - ۸۲۷٤۳۸۸

۸۰۵ حمل و نقل

قبول حمل کالا ازبندر عباس به
قشم و کیش با شناور
محل دپو، تخلیه و بارگیری کامیون
حمل شهری ترخیص حمل دریایی
با کانتینر، فله از بندر عباس و تهیه پیمان
سنگوری ۲۵۲٤٤۲۰

فردبار

حمل اثاثیه با کارگران مجرب
شبانه روزی با مجوز
۵۷۰۵۵۵۵
۵۷۰۵۵۵۶
۵۷۰۵۵۵۷

اتوبار تهرانپارس
کارگر مجرب و بیمه
۷۳۳٤۶٤۵ - ۷۳٤٤۳٤۱
۰۹۱۱۲۰۳۷۳۱٤

۸۰۶ خدمات پزشکی

لنز رنگی
بامحلول رایگان
همه روزه
۲ - ۸۷۷٤۸۶۱

۸۰۷ خدمات ماشین آلات

بازرگانی حصیرچیان
ماشین‌آلات بسته‌بندی مواد غذایی
تلفکس: ۸۸۲۴۳۶۱
۸۸۲۵۵۱۰

۸۴۸ گمشده

دفترچه مالکیت و کارت
ماشین پیکان
۲۶۹۹۴ تهران د مفقود و از درجه
اعتبار ساقط می‌باشد

مالکین محترم تهران و شهرستانها:
لطفاً برای چاپ آگهی فروش یا اجاره ملک خود با تلفن ۷۰ ۴۲ ۸۷۹ قسمت تبلیغات تماس حاصل فرمائید.

اجاره آپارتمان

تجریش (سعدآباد)
۲۳۰ متر ۳ خوابه
با حیاط استخر سونا جکوزی
و کلیه امکانات رفاهی
۷٤ ۷٤ ۷٤ ۸ امینی

اکازیون
سهروردی شمالی
۸۵ متر ۱ خوابه
تلفن،انباری
پارکینگ،کف پارکت
بدون مالک رهن کامل
۷٤ ۷٤ ۷٤ ۸ غفاری

ونک توانیر
برای خانوادههای پر جمعیت
۳۳۰ متر ۳ خوابه بسیار
لوکس و دیدنی
۷٤ ۷٤ ۷٤ ۸ آلفرد

اجاره دفترکار

یوسف آباد
۱۰۰ متر ۳ اتاق ۲ تلفن
پارکینگ کف موکت
۱۱ ۲۲ ۷۷ ۸ شمس

ونک
۹۹۰ متر زیر بنا استخر
سونا دارای واحد
سرایداری مناسب
سفارتخانه مدرسه مهد
کودک باشگاه ورزشی
۱۱ ۲۲ ۷۷ ۸ دانا

در بهترین منطقه
سیدخندان
۲ اتاق از دفتری مبله
شیک در محیطی آرام با
کلیه امکانات
۸۶۱۶۵۶ - ۸۶۵۳۷٤
۰۹۱۱۲۲۰۶۶۶۶

فروش دفترکار

خیابان آزادی
۱٤۰ متر نبش
خیابان حبیب الهی
۷۰۷۶۲۳ - ۷۹۹۷۹۵

فروش آپارتمان

الهیه
۲۵۵ متر ۳ خوابه
با۲ سوئیت در طبقه ای
مجزا ۶۰ و ۹۰ متر دارای
حیاط مشجر و چشم انداز
عالی و کلیه امکانات
رفاهی قیمت ۱۱۰ میلیون
۱۱ ۲۲ ۷۷ ۸ امانی

میرداماد نفت
۲۰۷/۵ متر ۳ خوابه
پارکینگ انباری آسانسور
با قیمت بسیار عالی
بفروش میرسد
۱۱ ۲۲ ۷۷ ۸ اکبری

آفریقا
۱۱۰ متر ۲ خوابه
۵ سال ساخت به قیمت
رسیده به فروش میرسد
۱۱ ۲۲ ۷۷ ۸ اکبری

میرداماد نفت
تکواحدی
۱۷۰ متر ۳ خوابه کف
سنگ نما رومی استخر
کلیه امکانات رفاهی
۱۱ ۲۲ ۷۷ ۸ روزبه

منیریه
شخصی ساز تکواحدی
۸۷ متر ۲ خوابه تلفن
پارکینگ انباری کف موکت
آشپزخانه اپن و از ۳
طرف نورگیر
۵۳۸۶۱۳٤

تهرانپارس
نوساز تکواحدی شمالی
۶۶ متر ۲ خوابه
تلفن انباری آشپزخانه اپن
کف سرامیک نما آجر ۳
سانت با وام ۳ میلیون
تماس ۱۸ به بعد ۷۹۹۶۵۲

بیواسطه جلفا
۱۳۰ متر ۳ خوابه
طبقه ٤ شیک ۲۹ میلیون
صبحها ۲۲۹۱۸۸۹
عصرها ۲۲۵۰۵۹۳

ظفر
۱۱۰ متر طبقه ۶
فوری فروشی
۸۷ ۲۶ ٤٤۳

گیشا (فروزانفر)
سند دست اول
۱۰۶ و ۷۰ متر ۲ خوابه
پارکینگ انباری
۰۱ ۰۱ ۰۱ ۸ سعادت

شهرک ژاندارمری
سند دست اول
۷۸ متر ۲ خوابه
پارکینگ انباری
۰۱ ۰۱ ۰۱ ۸ سعادت

بلوار کشاورز
جمالزاده
۱۳۳ متر ۳ خوابه
۵ سال ساخت تکواحدی
پارکینگ ۲۱ میلیون
۰۱ ۰۱ ۰۱ ۸ امید

فروش منزل

ایده ال میرداماد
۵۰۰ متر زمین تراکم
۱۸۰٪ بدون مشرف و اصلاحی
فقط متری ۲۸۵ هزار
۷٤ ۷٤ ۷٤ ۸ واحدی

خیابان پاکستان
ساختمان شمالی
۳ طبقه در ۵۰۰ متر زمین هر
طبقه ۱۷۰ متر بنا شخصی ساز
با بهترین مصالح ۲ تلفن برق
۱۰۰ آمپر ۳ فاز تأسیسات
حرارتی برودتی کریر پارکینگ
و یک سوئیت ۲ اتاقه در طبقه
۳ آماده برای فروش قیمت
۱۵۰ میلیون تماس ۱۶ الی ۲۰
۸۷۳۲۰۲۲ -۸۷۳۰۰۵۹

جام جم مستغلات
۲ طبقه بنای ۱۶۵ متری
۳ خوابه در ۳۳۰ متر
زمین به قیمت رسیده
آماده فروش
۱۱ ۲۲ ۷۷ ۸ میرحبیبی

نظام آباد
۲ طبقه ۲۰۵ متری با زیر
زمین و حیاط با ۲ تلفن و
٤ دهنه مغازه تخلیه
آماده فروش یکجا
۰۹۱۱۳۱۸۶۹۸۵، ۲۲۷۹۳۹۹

طالقانی غربی
(خیابان سرپرست)
۳/۵ طبقه مستقل شمالی
۱۹۶ متر زمین بر ۷
۷ اتاق حیاط با زیر زمین
تلفن سند تفکیک شده
یکجا فروش
سند مسکونی تجاری
۳۸ ۷٤ ۶٤۶

گیشا
۳۲۰ متر زمین بر۱۰/۵
جنوبی ۴۵۰، متر بنا در ۲
طبقه هر طبقه ۲۰۰ متر ۳
خوابه آشپزخانه اپن کف
پارکت نما سنگ،پارکینگ
۰۱ ۰۱ ۰۱ ۸ سیدجوادی

شهرک قدس
۱۶۰ متر ۲ خوابه طبقه ۳
کف سنگ شومینه
آشپزخانه چوبی
۰۱ ۰۱ ۰۱ ۸ همایون

ظفر رئیسی
۳ طبقه مستقل ۲۲۰ متر
زمین بر ۱۰، ۳۲۰ متر بنا
در ۳ طبقه بسیار شیک
۶۸ میلیون
۷٤ ۷٤ ۷٤ ۸ سادات

ونک شیراز جنوبی
۳۰۰ متر بر۱۲، ۱/۵ طبقه
مناسب سکونت و ساخت
۰۱ ۰۱ ۰۱ ۸ سید جوادی

مغازه

شریعتی
(نبش میرداماد)
فروش سرقفلی
یا ملک و سرقفلی
۳۵ متر بر۳/۲۰ وارتفاع
۵/۸۰ و ۳۵ متر بالکن
کف و نما سنگ ۲ تلفن
آب وبرق و گاز مستقل
۱۳ ۵۵ ۲۸۵

فروش و اجاره
زیر قیمت نقد و اقساط
مغازههای ۱۲ الی ۵۰ متری
مناسب دفتر کار آژانس
هواپیمایی و کامپیوتر
نزدیک میدان انقلاب
۱۱ ۲۲ ۷۷ ۸ جلائی

شهرستانها

فروش استثنائی
مهر شهرکرج فار ۱
ویلای فوق مدرن
اسپانیش نوساز ۵ خوابه
آپارتمان مستقل استخر
سرپوشیده آبگرم سونا
سالن بدنسازی استخر
تابستانی آلاچیق باربیکیو
فضای همیشه سبز نیمه
مبله قیمت ۱۳۰ میلیون
۸۷۹٤۲۷۰ حقی

فشم امامه
در محیطی بسیار خوش آب
و هوا و سرسبز از گل و
گیاه باغچه ای استثنائی
محصور و پرازدرخت میوه
۹۶ ۹۸ ۸۷۱

استخدام

اگر به دنبال شغلی
پر درآمد و پر هیجان
هستید، از ۱۰ ساعت کار
خسته نمی شوید و ارتباط
با مردم را دوست دارید
شما را برای مشاغل:
مدیریت، سرپرستی، راهنمائی
در بانکهای اطلاعات املاک
۸۵۰ و ۵ و ۲x۲
دعوت می کنیم.
از بازنشستگان پر انرژی نیز
استقبال می شود.
آدرس: بالاترازمیدان ونک
انتهای نگارپلاک ۵۱ طبقه ۴

مورد نیاز اجاره

ویلا و آپارتمان شما
را برای اجاره به
مستأجرین مناسب
ایرانی و خارجی توسط
بانکهای اطلاعات املاک
۸۵۰ و ۵ و ۲x۲
نیازمندیم.
۷۰ ۴۲ ۸۷۹ مصطفوی

۸۵۰ عباس آباد، نبش سهروردی ۷٤ ۷٤ ۷٤ ۸
۵ آفریقا، بین میرداماد و جهان کودک ۱۱ ۲۲ ۷۷ ۸
۲x۲ چمران، جنب پمپ بنزین گیشا ۱۰۱ ۱۰ ۸۰

توضیح و عذرخواهی
بخشی از آگهی ها بدلیل کمبود فضا چاپ نشد.بدینوسیله از صاحبان آنها عذرخواهی می نمائیم . همچنین امیدواریم در هفته آینده با چاپ جداگانه نیازمندیهای خــرداد در صفحاتی بیشتـــر بخشی از نیازمندیهای اطلاعاتی را بر طرف نمائیم .
سازمان آگهی ها

آخرین و پر فروش ترین رمان جان گریشام بنام
((وصیت‌نامه))
منتشر شد ، آن را از روزنامه‌فروشیها و باجه های پستی سراسر کشور تهیه نمایید .
((با شروع مطالعه هرگز قادر به زمین گذاردن آن نمی شوید))
مرکز پخش : مجتمع انتشاراتی ایران تلفن ۷ تا ۸۸۴۷۱۱۵

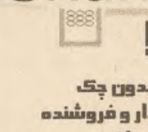

آموزشگاه شیرینی و آشپزی نیلوسرا
بامتیاز رسمی و ۴ کد بین المللی
با مدیریت خانم بیاتین (رهگذر)
میدان محسنی. خیابان بهروز ـ کوچه شریفی نیلوسرا
۲۲۷۲۵۶۹

Shamila شاملا
اقساط تا ۳۳ ماه
بدون چک
خریدار و فروشنده
تلفن:
۸۸۲۱۶۶۰ - ۸۸۴۳۳۰۹

ایزوگام ایران
چتری است بر فراز بام شما
انواع عایق ایزوگام، پشم شیشه وپشم سنگ ایران نماینده رسمی
با ۲۵ سال سابقه و ۱۵ سال ضمانت زیر نظر مهندس طاهر زاده
نویسنده مقاله ایزوگام و موارد کاربرد آن در جراید
۲۵۵۶۱۷۸ - ۰۹۱۱۲۲۳۳۵۷۸

مشاور پروژه های صنعتی
در تهیه ماشین آلات وخطوط
تولید نو و دست دوم
شرکت مهندسی پرتو سدد
۸۷۳۳۸۲۹

خصوصی نیمه خصوصی
تکدرس: کلیه دروس دبیرستان (نظام جدید و قدیم) - راهنمایی
کنکور: ریاضی - تجربی - انسانی - هنر
تدریس کامپیوتر در کلیه رشته ها
توسط کادری قوی از برجسته ترین اساتید تهران
۲۵۵۳۹۳۵ - ۲۵۴۳۳۵۸

گازسوزکردن
خودروهای ٤، ۶ و ۸ سیلندر
تحت نظر کارشناسان‌مجرب
شرکت راویان سبز کوثر
(با مجوز رسمی از وزارت نفت)
بزرگراه شیخ فضل الله نوری
ابتدای بلوار سهرورد (طرشت سابق)
۹۸۹۰۸۰
۹۸۰۲۸۰

رنگ پودری ملکی
با مدیریت جواد ظروفی
اولین خدمات رنگ پودری در
ایران به طریقه الکترو استاتیک
۸۷٤۲۹۱۸
ملکی: ۰۹۱۱۲۱۱۶۵۵۱- ظروفی: ۰۹۱۱۲۱۲۲۲۵۰

آشیل
سود فقط ۳٪ - باور نکردنی
اقساط ۲ تا ۱۵ ماهه
با چک - حتی بدون چک
بهترین خریدار صفر و کارکرده
بدون کمیسیون - حتی بدون پیش قسط
ما با ضمانت کار می کنیم
۰۹۱۱۲۰۲۹۱۱۱ - ۸٤۱۶۲۱۰ - ۸٤۲۲۰۳۷

چرا پول اضافه خرج کنید؟
مدرن کردن کابینتهای‌قدیمی به سبک روز
تبدیل درب فلزی به چوبی
تعمیر و رفع پوسیدگی ـ رنگ آمیزی بدنه ها و دربها
تعویض و رگلاژ (صفحه ـ درب ـ لولا ـ بدنه)
تلفن: ۸۰۳۲٤۲۷ - ۸۰۳۰۱۸۵
پیغام‌گیر: ۲۵۱۸۰۱۸ - ۷۳۲۷۱۷۳

سرعین دریا
تور ۴ روزه آبهای معدنی خرید از مرز آستارا ۳۹۰۰۰ تومان
جدیر تور: ۲۵۵۱۲۷۷ - ۲۵۵۳٤۹۷

سالن سوله فروشی
سالن سوله به متراژ ۳۰۰ متر۱۰ متر در ۳۰ متر به ارتفاع ۹ متر - ۳۰ متر دفتری برق صنعتی
آب تلفن و پایان کار ۷۸ سند ۶ دانگ آماده محضر واقع در اتوبان تهران کرج خیابان‌دارو پخش
نقد و اقساط ۲۵۰۰۳۶۵ - ۸۹۰۹۹۱۰ ۰۲۶۶۹ - ۳۱۷۸۷

درس‌هایی از توسعه اقتصادی

نوشته: وینود توماس[1]
ترجمه:

طی ۳۰ سال گذشته، میانگین درآمد کشورهای در حال توسعه جهان، حدود دو برابر شده و سطح آموزش و بهداشت در این کشورهانیز تا حد چشمگیری ارتقاء یافته است. تعدادی از این کشورها، موفق شده‌اند سطح زندگی مردم خود را به ۵ برابر برسانند و ازاین نظر به یک رکورد تاریخی نائل شوند.

برخی دیگر نیز توانسته‌اند در دوره‌ای کوتاه‌تر، درآمد خویش را دو برابر ساخته و از این نظر گوی رقابت را از کشورهای صنعتی بربایند.

در همین حال، وضعیت بخش‌های بزرگی از جهان رو به توسعه، چندان رضایت‌بخش نیست. علی‌رغم پیشرفت شگفت‌انگیز تکنولوژی در قرن بیستم، حدود یک چهارم از کشورهای رو به توسعه جهان طی ۳۰ سال اخیر، با سقوط سطح زندگی خود مواجه بوده‌اند. در نتیجه، بیش از یک میلیارد نفر یا یک پنجم از کل جمعیت جهان با کم‌تر از یک دلار در روز زندگی می‌کنند. به عبارت دیگر این کشورها با استاندارد ۲۰۰ سال قبل برای آمریکا و اروپای غربی مواجه هستند.

بدین ترتیب تفاوت فاحشی میان موفقیت و ناکامی کشورهای جهان در زمینه نیل به توسعه اقتصادی مشاهده می‌شود. علت این تفاوت چیست؟ فرآیند توسعه اقتصادی هنوز به طور کامل شناخته نشده است. اما می‌توان از راهی که کشورهای مختلف جهان در این زمینه طی کرده‌اند، درس‌های بزرگی آموخت. صنعتی شدن سریع، زیر نظر دولت و با نادیده گرفتن بخش کشاورزی و با تاکید بر حمایت از صنایع نوپا، سالیان دراز استراتژی مطلوب تلقی می‌شد. اما امروزه فرض بر آن است که این استراتژی به بی‌تناسبی‌های بزرگ در فرآیند توسعه منجر می‌شود. استراتژی مطلوب برای توسعه در جهان امروز، سرمایه‌گذاری بر روی نیروی انسانی و ظرفیت‌های فیزیکی، در کنار تقویت قابلیت رقابت در بازارهای جهانی است. کشورها باید فضای رقابت را در چارچوب یک سیستم سالم بازار، ایجاد نمایند و دولت‌ها نیز فقط هنگامی در روند توسعه دخالت نمایند که سیستم بازار کاستی‌ها و نقاط ضعف خویش را نمایان می‌سازد.

راه‌های توسعه

در طول تاریخ، فرآیند توسعه از عواملی تاثیر می‌پذیرفته که خارج از کنترل دولت‌ها بوده‌اند. طی ۳۰ سال گذشته، میانگین رشد کشورهای در حال توسعه جهان، از میانگین رشد کشورهای صنعتی، پیشی گرفته است (به‌نمودار ۲ توجه‌نمایید) مع هذا، علی‌رغم تاثیرگذاری عوامل خارجی مشترک هر یک از کشورهای در حال توسعه جهان به طریق خاصی این مسیر را طی کرده‌اند. بر اساس یک بررسی که بر روی ۳۳ کشور جهان انجام شده، هیچ رابطه مستقیمی میان تفاوت نرخ رشد کشورها از یک سو و دامنه شوک‌های خارجی از سوی دیگر، وجود ندارد. بررسی دیگری که بر روی ۴۰ کشور جهان انجام شده به این نتیجه رسیده است که بهبود سیاست‌ها و نهادهای داخلی، مهم‌ترین شرط برای بهبود عملکرد اقتصادی و مساعد شدن شرایط خارجی می‌باشد.

بنابراین سؤال این جاست که برای تسریع آهنگ توسعه اقتصادی در پایان قرن بیستم چه باید کرد؟ در زمینه خارجی، کاستن از موانع تجاری، کاهش نرخ‌های بهره و جریان گسترده و آزاد سرمایه، چشم‌انداز توسعه را برای همه کشورهای جهان امیدوارکننده‌تر می‌سازد. اما استفاده صحیح از شرایط مساعد بین‌المللی، به عوامل متعدد داخلی هر کشور بستگی دارد که در سطور بعد به طور مختصر به آن‌ها خواهیم پرداخت.

(۲)تغییر تولید ناخالص سرانه در کشورهای OECD ودر حال توسعه جهان (درصد)

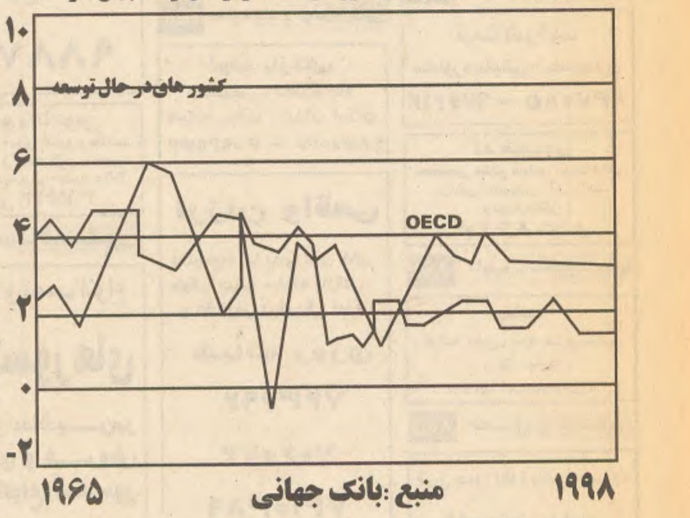

منبع :بانک جهانی

منابع داخلی رشد

در بیش از ۶۰ کشور در حال توسعه جهان که مورد بررسی دقیق قرار گرفته‌اند، تغییر در ترکیب کار و سرمایه، به تغییر گسترده در میزان محصول انجامیده است. اما در این رابطه نقش افزایش بهره‌وری به‌مراتب بیشتر از افزایش سرمایه بوده است. آن دسته از کشورهای در حال توسعه جهان که طی سال‌های اخیر بالاترین نرخ رشد را از خود به ثبت رسانیده‌اند (عمدتا کشورهای شرق آسیا) کشورهایی بوده‌اند که در عین حال، دارای بالاترین نرخ رشد بهره‌وری نیز بوده‌اند. کشورهایی که از رشد بطئی یا منفی رنج می‌برند، عموما از سطح بهره‌وری نازلی نیز برخوردار می‌باشند.

اما، عامل مؤثر در بهره‌وری چیست؟ عامل مؤثر در بهره‌وری پیشرفت عبارت است از تکنولوژی که به نوبه خود از تاریخ، فرهنگ، آموزش نهادها و سیاست‌های هر کشور تاثیر می‌پذیرد. تکنولوژی، مانند موج دریا، منتشر می‌شود و سرمایه‌گذاری بر روی نیروی انسانی، سرمایه‌گذاری‌های فیزیکی و تجارت، محمل این انتشار می‌باشند. در نظر اول، رشد بهره‌وری، با آموزش و سیاست‌گذاری اقتصادی، رابطه مستقیم دارد. سطح تحصیلات نیروی کار هر کشور نیز نقش مهمی در سطح بهره‌وری در آن کشور دارد. سیاست‌گذاری‌های مناسب و وجود فضای مناسب برای سیاست‌گذاری نیز، به تسریع آهنگ رشد بهره‌وری و محصول می‌انجامد.

علاوه بر تاثیر جداگانه‌ای که آموزش و سیاست‌گذاری در ارتقاء سطح بهره‌وری بر جای می‌گذارند، به نظر می‌رسد که تاثیر متقابل این دو بر هم نیز، در رشد بهره‌وری و تولید مؤثر می‌باشد. این رابطه متقابل، در مورد بهره‌وری به مراتب بیشتر از تولید می‌باشد. اگر چه نمی‌توان این رابطه را یک ارتباط مستقیم علی دانست، اما در عین حال، باید گفت که سرمایه‌گذاری بر روی نیروی انسانی و بهبود جو سیاست‌گذاری به طور هم‌زمان و در کنار عوامل دیگر، در ارتقاء سطح بهره‌وری و تولید بی‌تاثیر نیست.

بررسی بانک جهانی بر روی پروژه‌های در دست انجام در کشورهای در حال توسعه نشان می‌دهد که نحوه سیاست‌گذاری‌ها، تاثیر مستقیم در بازدهی این سرمایه‌گذاری‌ها داشته است. نرخ بازده سرمایه‌گذاری‌های خصوصی و عمومی در یک فضای سیاست‌گذاری مساعد به‌مراتب بیشتر از فضای نامساعد برای سیاست‌گذاری بوده است. یک بهبود جزیی در امر سیاست‌گذاری، نرخ بازده سرمایه‌گذاری‌ها را در کشورهای رو به توسعه ۱۰-۵ درصد افزایش می‌دهد.

نگرش به بازار

برای این که فضایی مناسب برای افزایش بهره‌وری ایجاد شود، دولت باید مناسبات متقابل خود و بازار را مورد بازنگری دقیق قرار دهد. در این رابطه، چهار عرصه مختلف وجود دارد که در واقع از یکدیگر جدایی‌ناپذیرند: منابع انسانی، اقتصاد داخلی، اقتصاد بین‌المللی و سیاست کلان اقتصادی. به دلیل به هم پیوستگی این عناصر، اگر

برخورد مناسبی با آن‌ها صورت گیرد، مزایای غیر قابل تصوری را به همراه خواهد داشت.

سرمایه‌گذاری بر روی نیروی انسانی:

بهبود آموزش و بهداشت نیروی انسانی، عامل تعیین‌کننده در عملکرد اقتصادی هر کشور است. بنابراین ارتقاء سطح کمی و کیفی سرمایه‌گذاری‌های انسانی، محور اصلی هر برنامه توسعه اقتصادی به‌شمار می‌رود. اما برای رفع نیازهای مردم (به ویژه فقرا) در کشورهای رو به توسعه نمی‌توان فقط به بازار متکی بود. آموزش، بهداشت، تغذیه و تنظیم خانواده را در این کشورها، نمی‌توان به بازار محول کرد.

سرمایه‌ای که اغلب کشورهای در حال توسعه جهان به امر توسعه انسانی اختصاص می‌دهند، بسیار ناچیز می‌باشد. رشد سریع جمعیت در کشورهایی چون برزیل و پاکستان از یک سو و ناکافی بودن منابع اختصاص‌یافته به نیروی انسانی در این کشورها از سوی دیگر، مانع بهبود شاخص‌های اجتماعی نظیر امید به زندگی (life expectancy)، باسوادی و مرگ و میر کودکان می‌گردد. اما در کشورهایی چون شیلی و جامائیکا، شاخص‌های مزبور در اثر سرمایه‌گذاری‌های گسترده دولت، بهبودی چشمگیر یافته است و این بهبود، حتی در دورانی که رشد اقتصادی آن‌ها دچار وقفه شده بود نیز هم‌چنان ادامه یافت. تجربه متفاوت کشورهای مزبور نشان می‌دهد که سطوح مختلف سرمایه‌گذاری بر روی توسعه منابع انسانی و کیفیت این سرمایه‌گذاری، نقشی تعیین‌کننده در بهبود شاخص‌های اجتماعی -اقتصادی کشورهای جهان دارد.

رقابت در عرصه اقتصاد خرد:

رقابت داخلی و خارجی به نوآوری، انتشار تکنولوژی و استفاده بهینه ازمنابع کمک می‌کند. ژاپن، کره جنوبی، سنگاپور، ایالات متحده و اروپا تاکنون موفق‌ترین الگو را در رقابت جهانی ارئه کرده‌اند و برعکس در اغلب کشورهای در حال توسعه، سیستم‌های اخذ امتیاز صنعتی، محدودیت‌های موجود بر سر راه ورود و خروج سرمایه، قوانین نامناسب کار و ورشکستگی، نامشخص بودن حق مالکیت و کنترل بر قیمت‌ها، رقابت را تضعیف کرده و مانع تغییرات تکنولوژیک و رشد بهره‌وری می‌گردد.

کارآیی اقتصاد داخلی مستلزم تولید کالاهای با کیفیت بالاست. برای ارتقاء کیفیت کالاها نیز وجود چارچوبی مناسب و قانون‌مند برای رقابت ضروری است. تعریف دقیق از حق مالکیت و دفاع قانونی در آن نیز شرط دیگر کارآیی اقتصاد داخلی است. به علاوه، سرمایه‌گذاری در زیرساخت‌هایی چون آب‌رسانی، جاده‌ها، حمل و نقل، مخابرات و غیره نیز برای نیل به این هدف ضروری می‌باشد.

ارتباطات جهانی:

وقتی جریان بین‌المللی کالا، خدمات، سرمایه، نیروی کار و تکنولوژی سرغت می‌گیرد که آهنگ توسعه اقتصادی تشدید شده باشد.

آزادی تجارت، سرمایه‌گذاری و اندیشه، شرط لازم برای تشویق تولیدکنندگان داخلی به استفاده از تکنولوژی‌های نوین و تولید فرآورده‌های جدید و بهتر می‌باشد. تاثیر مثبت رقابت وارداتی بر شرکت‌های داخلی در شیلی، مکزیک و ترکیه و رقابت شدید حاکم بر بازارهای صادراتی، بر نقش مثبت اقتصاد خارجی در توسعه اقتصادی کشورها مهر تایید می‌زند. حذف موانع از سر راه تجارت بین‌الملل، به معنی بهره‌مندی مردم یک کشور از صرفه‌جویی‌های ناشی از تولید در مقیاس بزرگ (economies of scale) می‌باشد. سنگاپور با جمعیت حدود ۳ میلیون نفر، صادراتی به میزان ۳۵ میلیارد دلار در سال دارد که بخش عظم آن را نیز کالاهای مصنوع تشکیل می‌دهد.

این رقم نزدیک به دو برابر رقم مشابه برای برزیل با جمعیت ۱۵۰ میلیون نفر و حدود سه برابر رقم مشابه برای مکزیک با جمعیت بالغ بر یک صد میلیون نفر می‌باشد.

جریان بین‌المللی تکنولوژی اشکال متعددی به خود می‌گیرد: سرمایه‌گذار خارجی، آموزش در خارج از کشور، کمک فنی، امتیاز ثبت اختراع، انتقال دانش فنی از طریق جریان نیروی کار و دسترسی به کالاهای خارجی و تکنولوژی نهفته در کالاها، سرمایه‌ها و تجهیزات وارداتی. باید سیاست‌هایی را در جهت تقویت این روند اتخاذ کرد. وجود موانع غیرتعرفه‌ای (Nontariff barriers) در این رابطه، به‌ویژه مخرب می‌باشد. موانع تعرفه‌ای نیز باید به حداقل ممکن کاهش پیدا کنند.

ثبات در عرصه کلان اقتصاد:

ایجاد پایه‌های مستحکم و با ثبات برای اقتصاد کلان کشور، یکی از مهم‌ترین وظایف دولت‌هاست. وقتی هزینه دولت‌ها به سرعت افزایش پیدا کند حاصل آن بروز گری هنگفت مالی است که خود استقراض گسترده، انتشار پول بدون پشتوانه و بروز معضلات فراوان برای بخش مالی می‌باشد. پیامد این روند، تورم افسارگسیخته کاهش مداوم ارزش پول و تضعیف توان رقابتی کشور می‌باشد. استقراض بی‌رویه، بحران دیون داخلی و خارجی را موجب می‌گردد که خود کاهش چشمگیر سرمایه‌گذاری‌های بخش خصوصی را به دنبال دارد. جلب اعتماد بخش خصوصی، اکنون یکی از مهم‌ترین وظایفی است که رویاروی دولت‌ها قرار دارد. بدون جلب این اعتماد، نیل به توسعه اقتصادی در جهان امروز، بسیار دشوار است. تجربه آرژانتین، بولیوی، غنا، فیلیپین و ترکیه، حاکی از اهمیت جلب اعتماد بخش خصوصی‌در روند نیل به توسعه اقتصادی می‌باشد. این کشورها که قبلا از بی‌ثباتی گسترده در عرصه اقتصاد کلان خویش رنج می‌بردند توانستند از طریق یک سلسله تدابیر اطمینان‌ساز، اعتماد بخش خصوصی را جلب کرده و به رشد سریع اقتصادی نائل شوند.

دولت می‌تواند، از طریق تقسیم کار عقلایی میان خود و بخش خصوصی، به این مهم نائل شود. با تجدیدنظر در اولویت‌های هزینه‌ای، انجام اصلاحات مالیاتی، اصلاح بخش مالی، خصوصی‌سازی بنگاه‌های دولتی و اصلاح بهای برخی خدمات دولتی، دولت‌ها می‌توانند به ثبات در عرصه کلان اقتصادی دست یافته و در عین حال کارآیی این بخش را نیز افزایش دهند.

بازنگری در نقش دولت

تجربه کشورهای جهان نشان می‌دهد که چگونه دولت و بازار می‌توانند ضمن حفظ ارتباط متقابل سازنده میان خود از بروز اصطکاک‌های ناسالم و مضر نیز جلوگیری نمایند. خلاصه این که دولت نباید در عرصه‌هایی که ماهیتا مربوط به بازار است گام گذارد و وارد شود. دولت باید اجازه دهد که رقابت داخل و خارج شکل بگیرد. در عین حال، دولت باید در عرصه‌هایی که بازار نمی‌تواند یا تمایل ندارد فعالیت نماید، حضور مؤثر پیدا کند. مهم‌ترین این عرصه‌ها سرمایه‌گذاری در امور انسانی است. ایجاد و تقویت زیرساخت‌های اجتماعی و مادی و نیز حفاظت از محیط زیست، از دیگر عرصه‌هایی است که دولت باید به فعالیت گسترده در آن‌ها بپردازد. تقویت نهادهای سیاسی و اقتصادی و اتخاذ سیاست‌های کارآمد در زمینه توزیع عادلانه درآمد و رشد اقتصادی، از دیگر وظایف مهم دولت می‌باشد.

اغلب گفته می‌شود که شیوه دمکراتیک حکومتی در کشورهای رو به توسعه، آهنگ توسعه اقتصادی را کند می‌کند و سیاست‌هایی که ایجاد ثبات درعرصه‌کلان‌اقتصادی را مد نظر قرار می‌دهند، اغلب موجب افزایش بی‌کاری می‌گردند. به موجب این ادعا، تنها دولت‌های خودکامه، می‌توانند به اهداف توسعه اقتصادی جامه عمل بپوشانند. اما شواهد موجود، این ادعا را تایید نمی‌کند، بلکه برعکس، تجربه جهانی نشان می‌دهد که آزادی‌های سیاسی و مدنی (از جمله آزادی‌های جرائد و جریان آزاد اطلاعات) همیشه با ارتقاء سطح بهداشت و آموزش بخش‌های بزرگ جامعه همراه می‌باشد.

بدیهی است که سیاست اقتصادی، در خلا تدوین نمی‌شود. حتی خودکامه‌ترین دولت‌ها نیز باید حمایت بخش‌هایی از مردم را از برنامه‌های خویش جلب نمایند. معمولا این حمایت از طرق غیرمعمول و مخربی چون دادن امتیازات بازرگانی، پرداخت رشوه و هزینه‌های غیرضروری عمومی تامین می‌گردد. یکی از غیرموجه‌ترین بخش‌های هزینه عمومی، به هزینه نظامی مربوط می‌شود. در بسیاری از کشورهای در حال توسعه، هزینه نظامی، از مجموع بودجه اختصاص‌یافته به آموزش و بهداشت، تجاوز می‌کند.

برخی مواقع، دولت‌ها به منظور مقابله با بی‌ثباتی سیاسی در بازار مداخله می‌کنند. ولی حاصل این مداخله در اغلب موارد، ترکیبی از بی‌تناسبی‌های گسترده و ایجاد فجایع اقتصادی است و اصلاح آن نیز مستلزم اراده سیاسی از یک سو و تعهد سیاسی در قبال توسعه از سوی دیگر می‌باشد.

توسعه نهادها نیز به پیشرفت اقتصادی و سیاسی کمک می‌کند. ایجاد یک سیستم قانون‌مند و کارآ و عملکرد سیستم قضایی در جهت امنیت حق مالکیت، از دیگر ضروریات فرآیند توسعه است. در بسیاری از کشورها، اصلاح بخش عمومی از اولویت خاص برخوردار است که اصلاح سیستم خدمات اجتماعی و عقلایی کردن هزینه‌های عمومی، اصلاح بنگاه‌های دولتی و خصوصی‌سازی آن‌ها از مهم‌ترین عناصر آن می‌با شد. بهبود عرضه کالاهای عمومی، نظارت دقیق بر بانک‌ها و قانون‌مند ساختن توسعه بخش مالی از جمله اقداماتی است که باید برای اصلاح بخش عمومی انجام گیرد. تقویت نهادهای فوق، کیفیت مدیریت جامعه را ارتقاء بخشیده، ظرفیت دولت را برای پیشبرد سیاست‌های توسعه افزایش داده و به جامعه امکان کنترل فرآیندهای اجتماعی - اقتصادی می‌دهد.

تجربه هم‌چنین نشان می‌دهد که توزیع نسبتا عادلانه درآمد و ثروت، پایه‌های حمایت سیاسی از تغییرات گسترده و دشوار را گسترش می‌بخشد. اما این کار باید با دقت و احتیاط فراوان صورت گیرد. توزیع مجدد درآمد از طریق قیمت‌ها (مانند اعطای اعتبارات ترجیحی) می‌تواند دارای آثاری زیان‌بار باشد.

و بالاخره این که، اصلاحات اقتصادی، فی‌نفسه، ابزاری مناسب برای تقویت بازار و نهادهای دولتی و در نتیجه نیل به توسعه اقتصادی است. اصلاحات سریع و گسترده، مقاومت گروه‌های ذی‌نفع را در برابر تغییرات، به حداقل می‌رساند و اصلاحات گام‌به‌گام (gradual reforms)، زمان لازم را برای ابراز وجود در اختیار مخالفان قرار می‌دهد. تجربه اصلاحات در کشورهایی چون شیلی، غنا، اندونزی، جمهوری کره و مکزیک، صحت این مدعا را به اثبات رسانده است. باید در آغاز برنامه اصلاحی، گام‌های بلند و گستاخانه‌ای برداشت. هزینه حرکت بطئی اصلاحات، بسیار سنگین است. تجربه اصلاحات در کشورهایی چون آرژانتین، پرو، ساحل عاج و کشورهای شرق اروپا نیز گواه این مدعاست. به طور کلی نمی‌توان یک فرمول عام و جهان‌شمول را برای توسعه اقتصادی عرضه داشت اما اصلاحات سریع و همه‌جانبه، همراه با اتخاذ تدابیری برای کاهش فقر و حمایت از محیط زیست، مسیر صحیحی است که معمولا خیلی زود به نتایج پربار می‌انجامد.

نمودار یک :مدت زمان لازم برای دو برابر شدن محصول سرانه ملی

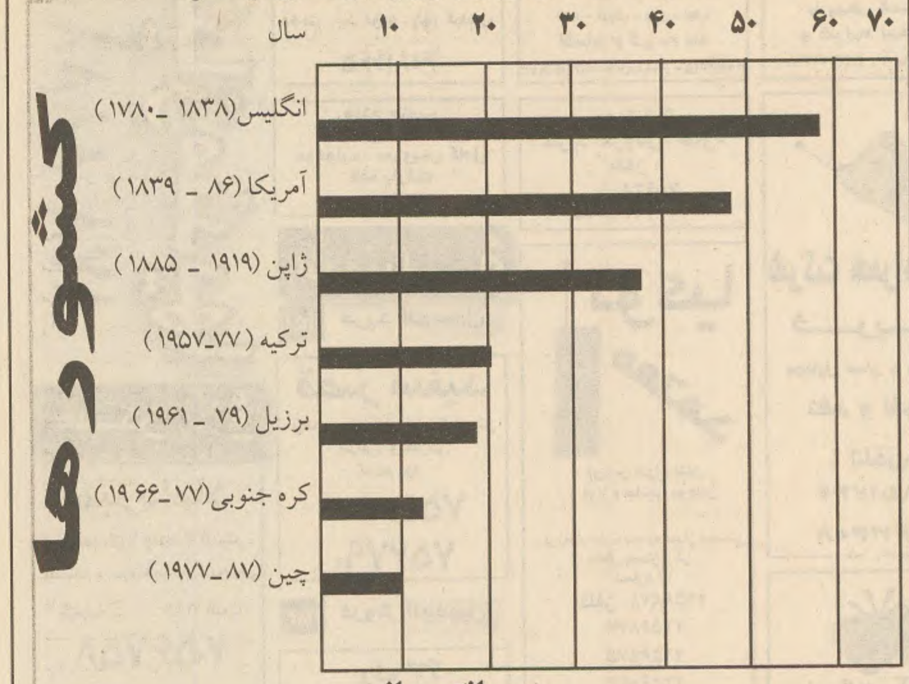

منبع: بانک جهانی

پانوشت:
۱) Vinod Thomas: هندی‌الاصل، اقتصاددان ارشد بانک جهانی و استاد دانشگاه «سائوپائولو» - م

منبع:
Finance and Development
Vol 28/NO.3

مسئولان محترم سیستم بانکی کشور

محمد دستجردی

درراستای صیانت‌ازاعتبارفرهنگی‌جمهوری اسلامی ایران در انظار غیر ایرانیانی که در این کشور زندگی کرده یا به هر دلیل در ایران اقامت داشته یا مبادله تجاری دارند، توجه و امعان نظر مسئولین اقتصادی در این مقوله از ضرورت زیادی برخوردار می‌باشد که در این ارتباط مطالبی درج می‌شود:

در حال حاضر کلیه بانک‌های کشور در کلیه تابلوها، چک‌های اعتباری و... از دو زبان فارسی‌و انگلیسی استفاده می‌نمایند. با فرض ضروری بودن استفاده از زبان انگلیسی در چک‌های‌اعتباری و تابلوهای بانک‌ها که طبیعتا می‌بایستی برای افراد غیرایرانی لحاظ شده باشد توجه به صحیح بودن متون فوق‌الذکر از نظر املایی و انشایی نکته‌ای است که می‌بایستی مورد توجه مسئولین قرار گیرد. بدیهی است وجود اغلاط املایی و انشایی می‌تواند باعث خسارت فرهنگی زیادی شده و جلوگیری از آن باعث حفظ آبروی نظام خواهد شد.

ذیلا و به عنوان مثال تابلوهای «بانک ملی ایران» و معادل انگلیسی آن راکه «BANK MELLI IRAN» نوشته می‌شود بررسی می‌نماییم. همان‌طور که ملاحظه می‌شود دقیقا به همان ترتیبی که در فارسی از راست به چپ می‌نویسیم انگلیسی آن را از چپ به راست نوشته‌اند. در جمله فوق (بانک: BANK) از انگلیسی وارد زبان فارسی شده و معادل فارسی نداشته و عینا به همان مفهوم استفاده می‌شود. کلمه ایران نیز به دلیل اسم خاص بودن غیرقابل ترجمه است بنابراین اگر اشتباهی شده است در آخرین کلمه است یعنی کلمه «ملی».

همان‌طور که می‌دانیم معادل کلمه ملی در انگلیسی «NATIONAL» می‌شود و اصولا کلمه «MELLI» از نظر هر انگلیسی زبانی غیر قابل مفهوم و طبیعتا فاقد معنی است بنابراین جمله BANK MELLI IRAN از نظر یک فرد انگلیسی زبان مفهوم نمی‌باشد زیرا کلمه MELLI دارای معنی تعریف شده در دایره لغاتی که او یاد گرفته است قرار ندارد. بنابراین با توجه به معادل کلمه ملی یعنی «NATIONAL» جمله صحیح به ترتیب زیر خواهدبودکه‌باید اصلاح شود «NATIONAL BANK OF IRAN».

البته در صورتی که‌اسم «ملی» را خاص‌تلقی‌نماییم و بنابراین غیرقابل ترجمه‌باشد، می‌توان آن را به انگلیسی و داخل گیومه گذاشته و به صورت زیر بیان نمود: IRAN «MELLI» BANK OF که با توجه به مفهوم بودن معادل کلمه ملی در نظر یک فرد خارجی نوع اول بهتر است. در اینجا مناسب است دلیل اشتباه فوق‌الذکر ریشه‌یابی شود:

در زبان فارسی حرف زاید ربط برای بیان ارتباط دو کلمه به کار می‌رود (حتی در کتاب‌های سال اول دبستان که اخیرا توزیع شده است به عنوان یک حرف شناخته شده) و دانش‌آموزان پس از یادگیری نقش آن در بیان ارتباط دو چیز یاد می‌گیرند آن را ننویسند. مثلا در مورد بانک ملی ایران یاد می‌گیرند آن را «بانک ملی ایران» بخوانند و ننوشتن حرف ربط در جمله فوق و بدون ترجمه بودن دو کلمه بانک و ایران باعث شده است تا جمله به صورت غلط نوشته شود. دلیل این امر این است که یک نفر انگلیسی زبان در مواجهه با تابلو BANK MELLI IRAN آن را بدون حرف ربط و منقطع می‌خواند و طبیعتا هیچ برداشتی نیز از کلمه MELLI ندارد.

البته با عنایت به بحث فوق نوعی نوشتن معادل بانک ملی ایران نیز می‌تواند به صورت زیر باشد BANK-E-MELLI-E-IRAN که این در صورتی است که کل کلمات «خاص» و برای طرف خارجی نامانوس باشد.

با گسترش بحث به نام دیگر بانک‌ها، به نمونه‌های‌جالب توجهی برخورد می‌کنیم:

بانک ملت: BANK MELLAT
بانک صادرات ایران: BANK SADERAT IRAN
بانک کشاورزی: BANK KESHAVARZI
بانک تجارت: BANK TEJARAT
بانک رفاه کارگران: BANK REFAH KARGARAN
بانک سپه: BANK SEPAH

طبیعی است در نام‌های فوق هیچ کدام از کلمات SADERAT, MELLAT, MARKAZI, SEPAH, KARGRAN REFAH, TEJARAT, KESHAVARZI, از نظر یک انگلیسی زبان مفهوم نبوده و بنابراین نوعی جمله فارسی است که ما آن را با لغات انگلیسی نوشته‌ایم البته صحیح نام بانک‌های فوق می‌تواند به صورت زیر نوشته شود:

بانک ملت: MELLAT BANK (با توجه به این که نخواهیم کلمه ملت را ترجمه نماییم).

بانک صادرات ایران:
EXPORT BANK OF IRAN

بانک کشاورزی:
AGRICAUTURAL BANK

بانک تجارت:
COMMERCE BANK یا «TEJARAT» BANK

بانک مرکزی ایران:
THE CENTRAL BANK OF IRAN

بانک سپه:
SEPAH BANK

همان‌طوری که استحضار دارند، دامنه استفاده از کلمات مزبور فقط شامل تابلوها نشده بلکه در کلیه اسناد و اوراق بهادار از قبیل چک‌های بانکی، اعتبارات اسنادی، حتی در اسکناس‌های ۵۰۰ و ۱۰۰۰ ریالی به صورت اشتباه وجود دارد.

قابل ذکر است که در حال حاضر دو بانک «مرکزی جمهوری اسلامی ایران» و «بانک توسعه صادرات» از معادل‌های صحیح انگلیسی خود یعنی به ترتیب:

CENTERAL BANK OF THE ISLAMIC REPUBLIC OFIRANEXPORTDEVELOPMENTMENT BANK OF IRAN

استفاده می‌نمایند و این اصلاح در اسکناس‌های ۵۰۰۰ و ۱۰۰۰۰ ریالی دید نیز اعمال شده است.

لذا با توجه به مراتب فوق شایسته است در صورتی که قرار است غیرفارسی زبانان نیز به نحو مطلوب از نظام بانکی کشور بهره‌مند شوند لااقل نحوه نگارش آن صحیح باشد.

۱- خدمات صادراتی بویژه سالامبور و خشکبار
۲- اخذ اعتبارات فاینانس و بیع متقابل (بای بک)
۳- جذب تکنولوژی و سرمایه برای طرحها
(جدید و نیمه تمام)
تلفن تبریز: ۸ و ۵۳۲۳۶۷ موبایل: ۰۹۱۱۴۳۱۰۰۸۲ *دکتر صدری

خرداد
۸۷۸۸۸۸۸
۲۰ خط
دفتر مرکزی سازمان آگهی‌ها

هرمزاحم تلفنی که دارید
هرتعداد فاکس ناخواسته
که دریافت می نمائید
به سیستم جلوگیری از مزاحمت TELACS بسپارید
پذیرش نماینده فعال از شهرستانها ۸۸۴۰۹۷۹ - ۰۹۱۱۲۲۴۲۰۰۷

صنعت شکر، شهربند یارانه‌ها انحصارها و واردات

در پی انتشار خبر مربوط به واردات مقادیر قابل توجهی شکر سبب شد این کالا از پستوهای مغازه‌ها و گوشه‌های انبارها بیرون آید و به قفسه‌های مغازه‌ها سرک کشد. فهرست بلندبالای یارانه‌ای دولت نیز در سال ۷۸ بر اساس مصوبه شورای محترم اقتصاد منتشر شد و مراتب دلگرمی آن‌هایی را که تصور می‌کردند، شرایط نه چندان مساعد بودجه دولت در آغاز سال، آثار منفی خود را در زمینه تهیه کالاهای یارانه‌ای تحمیل خواهد کرد، فراهم ساخت.

اطمینان داریم که تصمیم‌گیران نیز به امید شیرین‌کامی مردم بزرگوارمان خروج میلیون‌ها دلار ارز به زحمت حاصل شده را تحمل کردند وگرنه بیش و پیش از ما می‌دانستند و می‌دانند که این‌گونه هزینه‌ها در شرایطی صورت می‌گیرد که تولید داخلی شکر، تحت فشار طولانی مدت انحصار، هم‌چون بیماری محتضر از این بیماری مزمن رنج می‌برد.

از سوی دیگر می‌دانیم که کشور ما نیز همانند بسیاری از کشورهای جهان سوم به یک باره مورد هجوم امواج مدرنیته قرار گرفت و بی‌آن که فرصتی برای ایجاد زیرساخت‌های لازم جهت توسعه پیدا کند با شتابی توجیه‌ناپذیر کوشید تا خود را با جهان صنعتی هم‌قدم سازد و از کوتاه‌ترین مسیر ممکن به رفاه ملی دست یابد. طبعا برای کشوری که رونق اقتصاد تک‌محصولی (نفتی)! برای ده‌ها سال برنامه‌ریزان آن را از توجه به روش‌های عقلایی غافل کرده بود کوتاه‌ترین راه برای حصول به رفاه ملی تخصیص یارانه‌های کلان به کالاهای اساسی و مصرفی بود و کسی از خود نپرسید، آیا تامین چنین رفاهی را می‌توان توسعه تلقی کرد و آیا ادامه این راه به هر قیمت و با پذیرش هر خسارتی منطقی است؟

آیا پذیرفتنی است دولتی که به باور بسیاری «خود یارانه‌گیر» است تحت تاثیر شرایط ویژه اجتماعی شیوه تخصیص یارانه‌ای را به هر صورت تداوم بخشد و آن چنان که باید به حرکت‌های بنیادی نیندیشد؟

امروزه در قبول این واقعیت که دولت‌ها بسترساز توسعه‌اند. و می‌باید از مبانی درست آن نیز حمایت کنند تردیدی وجود ندارد و لذاست که می‌اندیشیم اشاعه فرهنگ مشارکت و در عین حال ایجاد فضای رقابتی سازنده به عنوان پیش‌شرط‌های حصول به توسعه، تضمین‌های لازم را در این زمینه فراهم می‌کنند و درست در جهت مقابل، سیاست‌های انحصاری و نگهداری جامعه در شرایطی که ضرورت توسعه واقعی به شدت احساس نشود، می‌تواند به مثابه مانعی در برابر آن تلقی شود.

در نیات عدالت‌خواهانه مسئولان برای حفظ قدرت خرید اقشار آسیب‌پذیر تردیدی نیست، حتی اگر این نیات دارای بار اضافی یارانه سال جاری به میزان ۲۲ درصد نسبت به سال ۷۷ باشد (اگر چه تورم محتمل در سال جاری بیش از این میزان افزایش خواهد داشت)، ولی تسری دامنه این نیات به تولید و آن‌هم تولیدات استراتژیک محل تردید است.

قطعا کاهش یا قطع یارانه‌ها (در مورد چای و روغن نباتی) با هدف افزایش تولید و یا حداقل بهبود و اصلاح ساختار تولید صورت گرفته است، اما منطق افزایش یارانه‌ها در مورد قند و شکر به مفهوم ادامه فشار بیشتر بر تولید داخلی است که قطعا به افزایش یا نابسامانی در توزیع این کالا خواهد افزود (نابسامانی‌های توزیع سال ۷۷ قند و شکر هنوز در خاطره‌ها باقی است).

واقعیت این است که در کشور برای تولید حدود یک میلیون و سیصد و پنجاه هزار تن شکر در سال ظرفیت صنعتی نصب شده وجود دارد، ولی در سال گذشته حداکثر تولید داخلی ۸۰۰ هزار تن بود و اگر اصلاح ساختار تولید شکر وجهه همت مسئولان ذی‌ربط نباشد در سال جاری نیز وضعیت بهتری نخواهیم داشت.

تداوم انحصار در صنعت قند کشور به نابسامانی‌های این صنعت افزوده است و اگر امکان لغو کامل آن هنوز هم وجود ندارد، دست‌کم قیمت‌گذاری آن باید تابع منطق قابل فهم برای مردم و تولیدکنندگان باشد. در شرایطی که تورم کم‌تر از ۳۰ درصد برای سال جاری را هیچ کس پیش‌بینی نمی‌کند، افزایش قیمت شکر تولید داخل در سال جاری نسبت به سال گذشته کم‌تر از ۱۵ درصد است!

به باور ما هر اندازه که در زمینه تولید شکر از شرایط طبیعی بازار دور بیفتیم، دیواری در مقابل تولید بنا کرده‌ایم و کارشناسان معتقدند هر یک درصد کاهش در تولید ناخالص ملی به معنای گرفتاری هزاران انسان در گرداب فقر است و طبعا معکوس کردن جریان منفی ایجاد شده از این کاستی، زمانی بسیار طولانی را می‌طلبد.

آیا وقت آن نرسیده است که به درمان قطعی اقتصاد بیمار بیندیشیم و از تزریق مسکن‌های وقت و بی‌وقت که در نهایت به تشدید ضعف او خواهد انجامید، بپرهیزیم؟

آیا اتخاذ چنین تصمیم تعیین‌کننده‌ای، نیازمند در اختیار داشتن فن‌آوری پیچیده‌ای است که دسترسی بدان دور از انتظار به نظر می‌رسد؟

آیا یک باور عمیق و یک عزم ملی برای گشودن این گره کفایت نمی‌کند؟

شاید تصمیم‌گیران به درستی به ظرفیت‌های تولیدی این صنعت در کشور نپرداخته‌اند و توان راستین تلاش‌گران این عرصه را نسنجیده‌اند.

شاید هنوز برخی به این یقین نرسیده‌اند که برای نیل به یک جامعه مرفه، راهی جز تقویت مبانی تولید وجود ندارد.

شاید هنوز هم بسیاری از سیاست‌گذاران در چنبره تصمیم‌های روزمره گرفتار غفلتی جبران‌ناپذیرند.

اما حقیقت این است که باید چرخه تولید را روان‌تر کرد و درست به همان دلیل (دلسوزی برای قشرهای آسیب‌پذیر) که یارانه‌های مختلف ستون اصلی خیمه رفاه ملی تلقی می‌شود، باید تامین آسایش و عزت دائمی مردم ما را به سوی گزینش سیاست‌هایی در زمینه‌های حمایت از سرمایه‌گذاری‌ها، تقویت فرهنگ مشارکت مردمی در امر تولید، تخصیص یارانه‌های ضروری برای بخش تولید، ایجادفضای رقابت سازنده، قطع انحصار و در نهایت افزایش کمی تولید و ارتقاء کیفی آن هدایت کند.

به نقل از ماهنامه خبری شرکت توسعه نیشکر و صنایع جانبی

دولت خاتمی در میدان اقتصاد کم کار نیست

گروه اقتصادی - گروه‌های سیاسی مخالف خاتمی به ویژه افراد دست چندم سیاسی که در مبارزه با توسعه سیاسی دولت نقشی افراطی‌تر دارند، همواره براین طبل کوبیده‌اند که خاتمی و دولت وی به مسائل اقتصادی توجه ندارند. آنها وضعیت نامناسب اقتصادی کشور را که عمدتا به دلیل کاهش قیمت نفت در سال‌های ۱۳۷۶ و ۱۳۷۷ پدیدار شده دلیل بی‌توجهی دولت به اقتصاد می‌دانند و از این مساله به عنوان یک حربه استفاده کرده و شعارهای کاذب می‌دهند. تعداد پرشماری از کارشناسان اقتصادی غیر وابسته به دولت و همچنین تصمیم‌گیران ارشد اقتصاد کشور با رد ادعای مخالفان خاتمی معتقدند که دولت در زمینه مدیریت اقتصادی چندان ضعیف عمل نکرده است. یکی از اعضای بلندپایه وابسته به دولت دراین باره می‌گوید: برخلاف اخبار کذبی که مخالفان خاتمی در روزنامه‌ها و نشریه‌های وابسته به خود منتشر می‌کنند، دولت بیشترین زمان خود را برای بحث و گفت‌وگو در زمینه مسائل اقتصادی صرف می‌کند.

اما واقعیت این است که در اقتصاد نمی‌توان معجزه کرد و مسائل و دشواری‌های به جای مانده از چندین دهه کارکرد نامطلوب اقتصاد ملی را ظرف دو سال حل کرد.

وی‌که نمی‌خواست نامش فاش شود، گفت: مخالفان خاتمی با آگاهی از همین مساله همواره تلاش می‌کنند تا مطالبات اقتصادی‌مردم از دولت را افزون کرده و آنها را تحریک کنند. بسیاری‌از مردم ایران به خوبی می‌دانند که تنگناهای کنونی اقتصادی ایران چیزی‌نیست که در این دو سال پدیدار شده باشند و بسیاری از آنها مربوط به دست کم سه دهه گذشته است.

یک کارشناس اقتصادی تمایل به گروه‌های سیاسی میانه کشور می‌گوید: در شرایطی که درآمدهای نفت از ۲۴ میلیارد دلار در ۱۳۷۵ به کمتر از ۱۰ میلیارد دلار در ۱۳۷۷ رسیده است و در همین مدت جمعیت کشور نیز افزایش یافته است و ناامنی فضای سیاسی کشور نیز اجازه ورود سرمایه‌های خارجی را نمی‌دهد، نمی‌توان از دولت خاتمی بیشتر از این انتظار داشت.

وی معتقد است، مشروعیت سیاسی خاتمی و انبوه هواداران وی در میان اقشار گوناگون اجتماعی و سیاسی به ویژه افراد تهیدست و طبقه متوسط شرایط مناسبی‌را برای‌نظام ایجاد کرده است که با کاهش درآمدهای ارزی حاصل از صادرات نفت وضعیت آرامی‌را در کشور حاکم سازد.

آرژانتین نگران از دست دادن بازار گرم ایران است

گروه اقتصادی: آرژانتین نگران است با کاهش تحریم‌های آمریکا علیه ایران، بازار این کشور را از دست بدهد.

به گزارش نشریه شکرشکن، ماهنامه خبری - تخصصی شرکت توسعه نیشکر و صنایع جانبی «آرتورو ویرهلر» مشاور فعلی و عضو سابق کابینه آرژانتین روز جمعه گفت: اعلام تسهیل تحریم‌های آمریکا علیه ایران در درازمدت باعث خواهد شد، آرژانتین بازار غلات خود در ایران را به علت وجود رقبایی مانند شرکت‌های قوی آمریکایی از دست بدهد.

ویرهلر گفت: با توجه به این که در کیفیت غلات آرژانتین و آمریکا تفاوت چندانی وجود ندارد، پیروزی در این رقابت و بازپس‌گیری بازار از رقبای دیگر کار بسیار مشکلی خواهد بود.

پیش از بحرانی شدن اوضاع سیاسی بین ایران و آرژانتین در سال گذشته، آرژانتین در سال ۹۸-۹۷ در حدود ۹۰۰ هزار تن گندم و ۷۰۰ هزار تن ذرت به ایران فروخت.

ایران هنوز نسبت به خرید غلات از آرژانتین ابراز علاقه‌ای نکرده است ولی تجار آرژانتینی امیدوارند ایران در درازمدت نظر خود را عوض کند.

ویرهلر گفت: وقتی آمریکایی‌ها وارد بازاری شوند با اقتدار در حفظ آن کوشش خواهند کرد، خاصه آن که ابزار دفاع از منافع خود را نیز در اختیار دارند.

وی افزود: آرژانتین سالانه به‌طور متوسط ۷۰۰ میلیون دلار صادرات به ایران داشت که دانه‌های روغنی با ۵۰۰ میلیون دلار سهم عمده‌ای در این میان داشت.

ویرهلر تصریح کرد: پس از خشکسالی بی‌سابقه در سی سال گذشته در ایران اکنون آمریکا راه را برای بازگشت خود به بازار ایران هموار می‌کند و این خبر خوبی برای ما نیست.

کارشناسان عقیده دارند بحث اصلی بردن بازار غله ایران بر سر بهای این کالا خواهد بود.

رابطه آمریکا با چند کشور بزرگ تولیدکننده نفت در معرض آسیب جدی‌است

موضوع شکایت چند شرکت نفتی‌آمریکاازچهارکشور تولیدکننده عمده‌نفت،رابطه‌آمریکا با کشورهای یاد شده را در معرض آسیب جدی قرار داده است.

وزیرانرژی‌آمریکا روز پنجشنبه به عربستان اطمینان داد که شکایت چند شرکت نفتی آمریکا از این کشور منعکس کننده موضع دولت آمریکا نیست.

وزارت انرژی آمریکا که طی چند ماه گذشته شکایت چند شرکت نفتی خود علیه کشورهای عربستان، مکزیک، ونزوئلا و عراق را مجدانه پیگیری می‌کرد، اکنون برای جلوگیری از ناراحتی عربستان و سه کشور دیگر خود را از ماجرا کنار کشیده است.

وزیر انرژی آمریکا روز جمعه اعلام کرد، شکایت شرکت‌های نفتی آمریکا علیه مکزیک، ونزئلا، عراق و عربستان احتمالا رد می‌شود.

«بیل ریچاردسون» وزیر انرژی آمریکا که نگران است شکایت شرکت‌های یاد شده خللی در سرمایه‌گذاری‌های عمده آمریکا در صنعت نفت عربستان ایجاد کند حمایت خود را از آنها برداشت و روز پنجشنبه در یک گفت‌وگوی تلفنی با وزیر نفت عربستان تاکید کرد، شاکیان گروهی مستقل بوده و موضع آمریکا را منعکس نمی‌کنند.

ریچاردسون گفت‌وگوی تلفنی خود با «علی آل نعیمی» وزیر نفت عربستان را مثبت خواند و گفت: هدف من این بود که مطمئن شوم عربستان نگرانی آمریکا را از این مشکلات درک می‌کند و از تلاش آمریکا برای حل این مساله آگاه است.

یک گروه نفتی آمریکا با تسلیم شکایتی به دادگاه واشنگتن از مکزیک، عربستان، ونزوئلا و عراق به خاطر فروش نفت ارزان در فاصله سال‌های ۱۹۹۷ تا ۱۹۹۸ میلادی شکایت کرد.

این گروه نفتی آمریکا معتقد است کشورهای یاد شده با فروش نفت ارزان‌تر از هزینه تولید به آنان خسارت زده است.

یک کارشناس:

راه رسیدن به امنیت غذایی در کشور سرمایه‌گذاری در بخش کشاورزی است

مدیرکل دفتر سازمان‌های بین‌المللی و منطقه‌ای وزارت کشاورزی گفت: برای تحقق امنیت غذایی کشور در سومین برنامه پنج‌ساله توسعه اقتصادی، اجتماعی و فرهنگی، سرمایه‌گذاری در بخش کشاورزی ضروری است.

مجید دهقان شعار روز شنبه در گفت‌وگو با خبرگزاری جمهوری اسلامی با اعلام این مطلب افزود: صنایع تبدیلی ضمن کاهش ضایعات، به ایجاد ارزش افزوده منجر می‌شود و هم‌زمان استفاده از سرمایه‌گذاری‌های مستقیم خارجی و منافع مترتب بر آن نظیر بهره‌مندی از فن‌آوری پیشرفته و دستیابی به بازارهای جهانی می‌تواند به شکوفایی هر چه بیشتر این بخش کمک کند.

وی گفت: تحریم‌های کشورهای بیگانه، موانع فرهنگی، روشن نبودن جریان تایید سرمایه‌گذاری، تعداد اندک قراردادهای دوجانبه حمایت از سرمایه‌گذاری و نیز معاهده‌های اجتناب از مالیات مضاعف و... از جمله موانع سرمایه‌گذاری خارجی است.

حمله به کوی دانشگاه و لشگر بیکاران

محمد صادق جنان‌صفت

رخداد اندوه‌بار حمله به کوی دانشگاه و پیامدهای آن در میان مردم و مسئولان تراز اول کشور بازتاب گسترده و ژرفی داشت و از زوایای گوناگون مورد توجه قرار گرفت. در میان انبوه خبرها، تحلیل‌ها، گزارش‌ها و تفسیرهایی که گروه‌های مختلف سیاسی در این باره انتشار یافت، این خبر که تعدادی از افراد با گرفتن مبلغی پول تطمیع شده و در ناآرامی روزهای گذشته مشارکت کردند، نکته‌ای مهم بود که تاکنون کم‌تر مورد اشاره قرار گرفته است.

پدیده ورود برخی از افراد جامعه که با گرفتن مبلغی پول و بدون آگاهی از پیامدهای مساله خود را به میان ناآرامی‌های سیاسی پرتاب کرده‌اند، موضوعی جدی است و باید جای ویژه‌ای نیز برای آن در تحلیل‌ها و تفسیرها در نظر گرفت اندیشمندان علوم اجتماعی بر این باور هستند که در هر جامعه‌ای لشگر بی‌کاران نیرویی آماده برای مشارکت خواسته یا ناخواسته در آشوب‌های اجتماعی هستند. آن‌هایی که هوشمندانه و با دقت در رفتار انبوه بی‌کارانی که هر روزه در میدان‌های مهم پایتخت جمع می‌شوند تا شاید شغلی موقت پیدا کنند [و اکثریت آن‌ها به این آرزوی خود نمی‌رسند] دقیق می‌شوند، نیک می‌دانند که این گروه‌های بی‌کار تا چه اندازه آماده برای آشوب‌های اجتماعی هستند. به نظر می‌رسد که مسئولان تراز نخست کشور و تصمیم‌گیران ارشد اقتصادی در کنار تحلیل سیاسی رویدادهایی که منجر به آشوب سیاسی در تهران شد، باید مساله انبوه بی‌کاران را یک امر جدی فرض کرده و در این باره مطالعه، تصمیم و اقدام کند. بر اساس آمارهای ارائه شده از سوی مراکز رسمی، نرخ بی‌کاری در کشور در حال حاضر ۱۳ درصد است که در صورت تداوم وضعیت کنونی شاخص‌های مهم اقتصادی مثل پس‌انداز و سرمایه‌گذاری، این نرخ بی‌کاری تا ۱۳۸۵ به رقم خیره‌کننده ۲۵ درصد خواهد رسید. به عبارت دیگر و بر اساس برخی محاسبات انجام شده در سال یاد شده حدود ۱۰ میلیون بی‌کار در کشور خواهیم داشت که رقم وحشتناکی است. چه کسی می‌تواند تضمین کند که می‌توان همه این ۱۰ میلیون بی‌کار را با وعده و حتی پرداخت بیمه بی‌کاری - که امری محال است - ساکت و آرام نگه داشت. آیا زمان آن فرا نرسیده است که گروه‌های سیاسی به دور از منافع گروهی و فردی دولت را یاری کنند که به جای رسیدگی به بحران‌های روزانه برنامه‌ای منسجم و قوی برای توسعه اشتغال فراهم کند. آیا گروه‌های بانفوذ و احزاب به این حد از بلوغ فکری خواهند رسید که منافع ملی را بر منافع فردی و گروهی ترجیح دهند و تلاش کنند تا با ارائه راه‌کارهای عملی اقتصاد را تقویت کنند؟

یادمان باشد که تداوم وضعیت کنونی شاخص‌های کلان اقتصادی سرانجام بنیادهای اجتماعی و سیاسی کشور را لرزان و توفانی از آشوب برپا می‌کند که در آن آشوب صدا به صدا نخواهد رسید.

مالکین محترم تهران و شهرستانها:
لطفا برای چاپ آگهی فروش یا اجاره ملک خود با تلفن ۷۰ ۴۲ ۸۷۹ قسمت تبلیغات تماس حاصل فرمائید.

اجاره آپارتمان

بهترین آب و هوای
نیاوران
۱۶۰ متر ۳ خوابه تلفن پارکینگ،آسانسور،شومینه کولر،شوفاژ،کف سنگ بدون مالک نوساز بسیار شیک در مجتمع
۸ ۷۷ ۲۲ ۱۱ شیرازی

ونک - ولیعصر
۱۳۰ متر۲ خوابه رهن کامل نوساز
۸ ۷۷ ۲۲ ۱۱ تاج بخش

آفریقا ولیعصر
شیک و دیدنی در برج ۱۳۰ متر ۲ خوابه تلفن پارکینگ،آسانسور شومینه،فنکوئل،کف سنگ و برنز،نما شیشه،نوساز رهن کامل
۸ ۷۷ ۲۲ ۱۱ شیرازی

آفریقا
تکواحدی فوق العاده شیک ۲۵۰ متر ۳ خوابه کف پارکت آشپزخانه چوبی
۸ ۷۷ ۲۲ ۱۱ وحید

اجاره دفترکار

موقعیت اداری
عباس آباد ۵۰ متر کف سرامیک نوساز
مفتح شمالی ۲۴۰ متر ۶ اتاق ۵ تلفن
۸ ۷۷ ۲۲ ۱۱ بابک

سنداداری
سهروردی شمالی
۱۲۸ متر ۳ و ۴ اتاق هر کدام ۲ تلفن
سیدخندان ۶۰ متر ۲ اتاق
۸ ۷۷ ۲۲ ۱۱ بابک

فروش آپارتمان

الهیه
۲۵۵ متر ۳ خوابه با۲ سوئیت در طبقه ای مجزا ۶۰ و ۹۰ متر دارای حیاط مشجر و چشم انداز عالی و کلیه امکانات رفاهی قیمت ۱۱۰ میلیون
۸ ۷۷ ۲۲ ۱۱ امانی

خیابان فردوسی
۱۲۰ متر ۲ خوابه شمالی تلفن،پارکینگ،انباری آسانسور،کف موکت نما کنیتکس
۶۷۰ ۸۷ ۳۱

بهترین منطقه
فرمانیه
نوساز تکواحدی ۲۷۰ متر ۴ خوابه با بهترین امکانات رفاهی
۸ ۷۷ ۲۲ ۱۱ مرادی

بهترین منطقه
یوسف آباد
۱۷۷ متر ۴ خوابه مدرن با کلیه امکانات رفاهی
۸ ۰۱ ۰۱ ۰۱ قربانی

منطقه دیپلمات نشین
فرمانیه
۳۰۲ متر ۳ و ۴ خوابه کم واحد در ۱۵۰۰ متر زمین استخر روباز و سرپوشیده زیر قیمت منطقه
۸ ۷۷ ۲۲ ۱۱ مرادی

گیشا
۷۵ و۸۰ متر ۲ خوابه نوساز با کلیه امکانات
و
۱۳۰ متر ۳ خوابه چند سال ساخت ۲۴ میلیون
۸ ۰۱ ۰۱ ۰۱ قربانی

دریان نو
۱۶۵ متر طبقه سوم شمالی تلفن،پارکینگ،کف موکت نما سنگ،شوفاژ
۹۸ ۸۵ ۱۴

منطقه **فرمانیه**
دیباجی اکازیون
۳۹۰ و۳۳۰ متر ۴ خوابه سوپر لوکس
۱۵۰ و۱۱۰ متر ۳ و۲ خوابه استخر،سونا،جکوزی کف سنگ،نما مدرن
۸ ۷۷ ۲۲ ۱۱ امیدی

اکازیون
یوسف آباد
۱۰۱ متر ۲ خوابه نوساز با کلیه امکانات رفاهی ۲۷/۵ میلیون
۸ ۰۱.۰۱ ۰۱ مرادی

الهیه فرشته
۱ طبقه از۳ واحد ۱۸۰ متر ۳ خوابه ۲ سال ساخت شخصی ساز سونا جکوزی و کلیه امکانات رفاهی تک تک و کلی
۸ ۷۷ ۲۲ ۱۱ فهیمی

اکازیون
میرداماد نفت
۲۰۷ متر ۳ خوابه نوساز با کلیه امکانات رفاهی به قیمت مناسب آماده محضر
۸ ۷۷ ۲۲ ۱۱ اکبری

سهروردی شمالی
آپارتمان ۲ خوابه ۱۱۶ متر ۴ طبقه تکواحدی طبقه ۴ کف سنگ و سرامیک آشپزخانه اپن چوبی شومیزه گچبری آماده محضر
۸۷۶ ۷۶ ۸۰

امیرآباد شمالی
سند دست اول ۸۵ متر ۲ خوابه انباری،پارکینگ،آسانسور شومیزه،آشپزخانه چوبی
۸ ۰۱ ۰۱ ۰۱ سعادت

فروش منزل

ونک شیرازی جنوبی
۲۰۰ متر بر۸/۵ با جواز ۵ واحد و تراکم اضافی در مرحله فونداسیون و آماده ساخت فوری
۸ ۰۱ ۰۱ ۰۱ سیدجوادی

زیبا ودیدنی باچشم انداز عالی درمنطقه آرام
جمشیدیه
۲۲۵ متر ویلای نقلی با کلیه امکانات رفاهی
۸ ۷۷ ۲۲ ۱۱ تقی زاده

کلنگی
بر اصلی **کریمخان**
۳۰۰ متر بر ۱۰ جنوبی تخلیه مناسب ساخت اداری و تجاری با موقعیت عالی
۸ ۰۱ ۰۱ ۰۱ سیدجوادی

الهیه
ویلای نقلی نقلی
۳۲۰ متر بنا تریبلکس ۴ خوابه در ۱۴۰ متر زمین بر ۹ جنوبی پارکینگ و کلیه امکانات ۱۵ ساله
۶۰ میلیون
۸ ۰۱ ۰۱ ۰۱ سیدجوادی

شهرستانها

چالوس نوشهر
کمربندی با زیباترین چشم انداز
۹۰۰ متر زمین با ۲۸۰ متر بنای نوساز ۳ خوابه تریبلکس شومینه کف سرامیک فضای سبز باربکیو اتاق و سرویس سرایداری آب ،برق، شوفاژ فروشی یا معاوضه با اتومبیل
۸۰۳ ۶۰ ۶۰

محمود آباد
(جنب خانه دریا)
ویلای نوساز ۳ طبقه شمالی ۱۵۰۰ متر زمین ۴۵۰ متر بنا ۳ خوابه با یک سوئیت مجزا با سرویس کامل برق ۳ فاز آشپزخانه اپن شوفاژ شومینه،فضای سبز،استخر کف موکت،نما رومی و حیاط سرامیک
۲۴۰ ۵۴ ۰۲

شهرک **نمک آبرود**
زمینی در کنار ویلاهای ساخته شده موقعیتی استثنائی آماده ساخت جهت ویلا و دید بسیار عالی قیمتی باورنکردنی
۸۷۱ ۹۸ ۹۶

محمد شهر کرج
باغچه ای به مساحت ۵۰۰۰ متر با کلیه امکانات وسند۶ دانگ فوری فروشی
۰۲۶۴۸ ۲۶۰۱
بعد از ۹ شب ۳۲۷۲

بابلسر
آپارتمان نوساز ۲ خوابه با وام بانکی در بلوار ساحلی جنب هتل میشکا مجتمع مسکونی صدف فروشی و یا معاوضه با آپارتمان در تهران
۰۱۹۱ - ۲۳۰۲۹

فریدون کنار
(فرزاد شهر)
۵۶۰ متر زمین بر ۱۸ ۱۷۰ متر بنا شمالی ۳ خوابه،کف موکت،نما کنیتکس،شومینه،پارکینگ فضای سبز و درختان پرتقال،نارنگی و گل وگیاه فراوان با یک میلیون وام فروش یا معاوضه با آپارتمان در تهران یا اتومبیل
۰۱۲۸۲ - ۵۶۷۳۶

استخدام

اگر به دنبال شغلی پر درآمد و پر هیجان هستید، از ۱۰ ساعت کار خسته نمی شوید و ارتباط با مردم را دوست دارید شما را برای مشاغل مدیریت، سرپرستی، راهنمائی در بانکهای اطلاعات املاک
۸۵۰ و ۵۵ و ۲x۲
دعوت می کنیم
از بازنشستگان پر انرژی نیز استقبال می شود.
آدرس: بالاتر ازمیدان ونک، انتهای نگارپلاک ۵۱ طبقه ۴

مورد نیاز اجاره

ویلا و آپارتمان شما را برای اجاره به مستأجرین مناسب ایرانی و خارجی توسط بانکهای اطلاعات املاک
۸۵۰ و ۵۵ و ۲x۲
نیازمندیم.
۷۰ ۴۲ ۸۷۹ خانم مصطفوی

عباس آباد، نبش سهروردی ۸۵۰ ۸ ۷۴ ۷۴ ۷۴ ۵۵ آفریقا، بین میرداماد و جهان کودک ۸ ۷۷ ۲۲ ۱۱ ۲x۲ جمران، جنب پمپ بنزین کیشا ۸۰ ۱۰ ۱۰۱

0502C04
شرکت ملی گاز ایران
آگهی مناقصه
شرکت ملی گاز ایران (منطقه سه) در نظر دارد اجرای عملیات گازرسانی به شهرستان شهریار با مشخصات ذیل به مناقصه بگذارد.
الف : شرح مختصر کار :
ـ لوله گذاری لوله ها ی به قطر ۲ ، ٤ اینچ شبکه شهری به طول تقریبی ۲۹۸۰ متر
ـ ساخت ونصب ۱۳۱ انشعاب تجاری و خانگی
ب : محل اجرای کار :
محل اجرای کار حفرات خالی شهریار می باشد .
ج : شرایط پیمانکاران متقاضی :
۱ . توانایی انجام کار در مدت ۹۰ روز تقویمی
۲ . توانایی تهیه انواع ضمانتنامه های بانکی
۳ . دارای رتبه بندی سازمان برنامه وبودجه
کلیه پیمانکاران واجد شرایط می توانند حداکثر ظرف مدت ۷ روز پس از انتشار این آگهی ضمن ارائه تقاضای کتبی جهت شرکت در مناقصه واخذ اطلاعات بیشتر ودریافت وتکمیل پرسشنامه اطلاعاتی به آدرس،
تهران - خیابان ایرانشهر شمالی - نبش خیابان اراک ساختمان یکم گاز - طبقه اول - بلوک ۷ مراجعه نمایند.

قیمت سکه، طلا و ارز به ریال در بازار آزاد (۲ مرداد)

یک سکه بهار آزادی	۵۶۵۰۰۰
نیم سکه بهار آزادی	۳۷۰۰۰۰
ربع بهار آزادی	۱۶۷۰۰۰
یک گرم طلای ۱۸ عیار	۵۷۵۰۰
دلار	۹۱۲۰
پوند	۱۴۰۰۰
مارک	۴۷۵۰
فرانک	۱۴۰۰

شرکت مهندسی ارسال
طراح و تولیدکننده انحصاری سیستم های رادیویی
۱- پیجرهای انفرادی یک طرفه و دوطرفه وی ، یو - اچ - اف
۲- پیجینگ عمومی بیسیم (بلندگوهای بیسیم کددار)
۳- مترجم همزمان دو و سه کاناله بیسیم (وی - اچ - اف)
تلفن : ۲۶۸۶۳۶ فکس : ۲۶۸۵۳۶

با مرگ ملک‌حسن پادشاه مغرب

ملک محمد به جای پدر بر تخت نشست

CNN - ملک حسن دوم که طولانی‌ترین دوران پادشاهی را در جهان عرب سپری کرد، روز جمعه درگذشت. او پس از ۳۸ سال سلطنت در اثر حمله قلبی جان به جان‌آفرین تسلیم کرد.

مراسم تشییع و تدفین ملک حسن قرار است امروز برگزار شود. چندین تن از رهبران جهان اعلام کرده‌اند که در مراسم تشییع جنازه او شرکت می‌کنند. بیل کلینتون رییس جمهور آمریکا، عزر وایزمن رییس‌جمهور اسراییل از جمله رهبرانی هستند که انتظار می‌رود در مراکش حضور داشته باشند.

این درحالی است که جهان عرب عزادار مرگ ملک حسن است.

لیبی، تونس و تشکیلات خودگردان فلسطین سه روز عزای رسمی اعلام کرده‌اند. ملک حسن که به خاطر تلاش‌های میانجی‌گرانه‌اش در روند صلح خاورمیانه معروف است، سال‌ها بود که با بیماری دست و پنجه نرم می‌کرد.

در همین حال شاهزاده محمد فرزند ارشد ملک حسن به جانشینی او انتخاب شد و عنوان رسمی ملک محمد ششم را پیدا کرد. پادشاه جدید خبر مرگ پدر را در تلویزیون دولتی مراکش به اطلاع ملت رساند.

به گزارش BBC، در پی مرگ ملک‌حسن، در مراکش ۴۰ روز عزای عمومی رسمی اعلام شد. گوینده تلویزیون مراکش خبر مرگ ملک‌حسن را درحالی که اشک می‌ریخت، اعلام کرد و متعاقب آن برنامه‌های عادی تلویزیون قطع شد و آیات قرآن به احترام او تلاوت گردید. ملک حسن تاج شاهی مراکش را ۳۸ سال قبل بر سر نهاد. در سال ۱۹۶۵ پس از قیام مخالفانش، اعلام حالت فوق‌العاده کرد و تا ۱۹۷۰ درحالی به حکومت خود ادامه داد که مخالفانش اجازه هیچ‌گونه فعالیتی نداشتند.

پس از یک تلاش کودتای نافرجام ۶۰ تن از رهبران مخالفان بدون محاکمه به زندان افتادند. ۳۰ تن از آنها در زندان درگذشتند و ۳۰ تن بقیه تا سال ۱۹۹۱ آزاد نشدند. در اغلب سال‌های سلطنت او گزارش‌هایی از نادیده گرفتن حقوق بشر به چشم می‌خورد و او دائما به خاطر عدم برخورد با شکنجه گسترده و زندانی‌شدن زندانیان سیاسی مورد انتقاد قرار می‌گرفت.

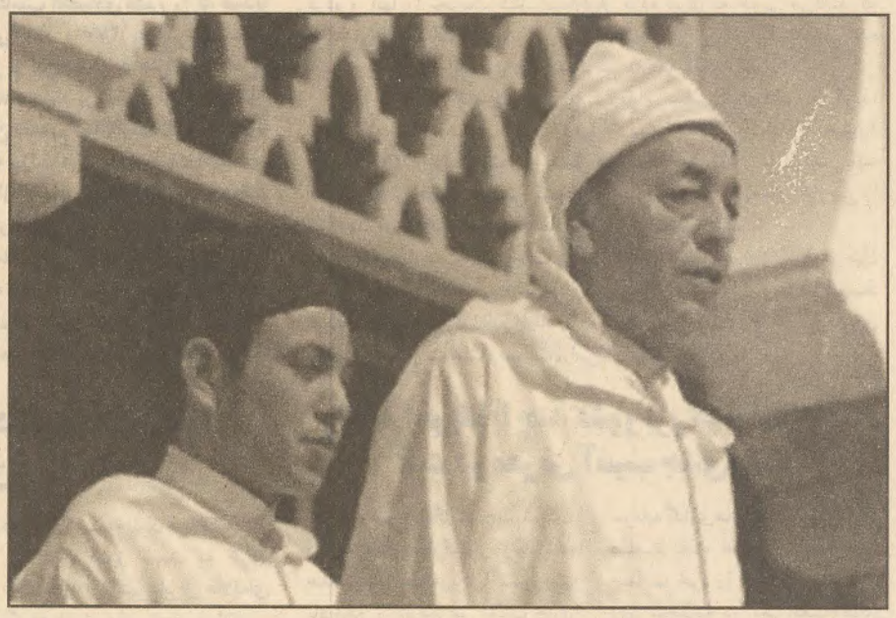

این ناکامی‌ها و نارسایی‌ها البته با موفقیت‌هایی نیز همراه بوده است. تقریبا بلافاصله پس از رسیدن به سلطنت، وارد یک جنگ صحرایی با الجزایر شد. در اولین ابتکار چشمگیرش به عنوان یک پادشاه، در کشور مالی با رییس جمهور الجزایر دیدار کرد و امتیازات قابل توجهی را به این کشور داد ولی در عوض موفق شد ۱۲ سال صلح در صحرا برقرار کند. در سال‌های بعد به سوی جامعه بازتر حرکت کرد. یک مجمع پارلمانی دوم تشکیل داد و به یکی از رهبران مخالف اجازه داد که نخست‌وزیر کشور شود.

با این حال او بیش از همه به خاطر تلاش‌های خستگی‌ناپذیرش در جهت رسیدن به صلح در خاورمیانه معروف است.

اولین اقدام او برای صلح در سال ۱۹۷۹ صورت گرفت. در این سال ملک حسن نقشی اساسی در حصول توافق میان اسراییل و مصر بازی کرد.

پادشاه جدید مغرب

ایرنا - سیدی محمد ولیعهد مغرب طی چند روز آینده جانشین پدرش، شاه حسن دوم خواهد شد. او در ۲۱ اوت ۱۹۶۳ در رباط به دنیا آمد.

از سن جوانی در کنار سران کشور وظایفی را در خارج به عهده داشت و نماینده پدرش در چند کنفرانس بین‌المللی بود.

شاه حسن شخصا مسئولیت آموزش سیاسی و مذهبی وی را به عهده داشت.

سیدی محمد که هنوز مجرد است همواره مشغول تعلیم و آموزش دیدن بوده است. از ابتدا به جای آن که مثل دیگر کودکان هم‌سن خود به بازی و دویدن مشغول شود، بیشتر وقت خود را در پشت یک میز در کالج سلطنتی مشغول مطالعه بود.

وی زمانی به روزنامه فرانسوی لوموند گفت: «گاهی بابت این کار خود تاسف می‌خورم».

پس از آن که ولیعهد مغرب درگیر یک حادثه رانندگی نسبتا جزیی در سپتامبر ۱۹۸۵ شد شاه حسن اعتراف کرد که نگرانی وی در مورد پسرش مضاعف شده است.

وی گفت: «من می‌دانم که حادثه چگونه اتفاق افتاد. ولی نگرانی‌های یک پادشاه بیش از یک پدر است. من تنها دو پسر دارم. من دریافتم که ولیعهد باخطر یک مصیبت واقعی روبه‌رو شده است. دیدم که بیست سال آموزش و پرورش وی به کلی نابود شده و پیش خود گفتم قسم خورده‌ترین دشمنان مغرب نیز نمی‌توانستند احتمالا چنین ضایعه‌ای به من وارد کنند».

دو ماه بعد ولیعهد زیر دست پدرش نایب فرمانده ارتش شد.

در همان سال وی یک مدرک حقوق گرفت: در سال ۱۹۹۳ وی موفق به اخذ مدرک دکتری شد. وی برای تکمیل آموزش خود چندین ماه را در بروکسل گذراند تا مستقیما زیر دست ژاک دلور رییس وقت کمیسیون اروپا کار کند.

حسن دوم در مصاحبه‌ای با تلویزیون فرانسه در سال ۱۹۹۵ گفت، پسرش برای خودش مردی شده است.

شاه مغرب گفت: «او من نیست و من او نیستم». چیزهایی که در این قلمرو به وی یاد دادم کافی است و آن این است که تا ابد میهن‌پرست بماند و هرگز تسلیم نشود».

برادر کوچک‌تر وی مولایی رشید ولیعهد جدید مغرب خواهد شد.

سوگواری فقرا برای شاه در اطراف کاخ

هزاران تن از مردم مغرب بامداد شنبه در مقابل کاخ سلطنتی در رباط گرد آمدند تا برای‌شاه سوگواری کنند.

درهمین‌حال‌در اتاق تاج‌گذاری کاخ، سیدی محمد، پسر ارشد شاه حسن که به عنوان شاه محمد ششم بر مغرب حکومت خواهد کرد، بیعت اعضای خاندان سلطنتی و مقامات ارشد نظامی و غیر نظامی را با خود به دست آورد.

در خارج کشور، رهبران جهان مرگ یکی از بانفوذترین شخصیت‌های دنیای عرب را تسلیت گفتند.

شاه جدید ظرف چند روز آینده تاج‌گذاری خواهد کرد.

نیروهای امنیتی راس ساعت ۱۹ حلقه محاصره‌ای دور کاخ تشکیل دادند. ولی بعدا به مردم اجازه داده شد با اجتماع در بیرون کاخ هم‌زمان با ادای آخرین احترام وزیران و مقامات به شاه حسن، به سوگواری بپردازند.

حدود سه هزار نفر از مردم که اکثر آنها از اقشار فقیر جامعه بودند با خواندن سرود و عباراتی به تجلیل از شاه حسن پرداختند.

شکایت شرکت‌های نفتی آمریکایی از عربستان

یک گروه نفتی آمریکا با تسلیم شکایتی به دادگاه واشنگتن از مکزیک، عربستان، ونزوئلا و عراق به خاطر فروش نفت ارزان در فاصله سال‌های ۱۹۹۷ تا ۱۹۹۸ میلادی شکایت کرد این شکایت معضلی برای آمریکا شده است و نگران است روابطش با عربستان، مکزیک، ونزوئلا و عراق دچار مشکل غیرقابل پیش‌بینی شود.

گروه نفتی معتقد است کشورهای یاد شده به آنها خسارت زده است.

وزارتخانه‌های بازرگانی و انرژی مکزیک در واکنش به شکایت اعلام کردند از فروش نفت خام خود به آمریکا خودداری خواهند کرد و تسلیم این تحریک‌ها هم نخواهد شد. آمریکا شدیدا نگران سرمایه‌گذاری‌های خود در صنعت نفت عربستان است.

وزیر انرژی مکزیک، ادعاهای شرکت‌های آمریکایی را بی‌پایه خواند.

چهار کشور مکزیک، عربستان، ونزوئلا و عراق مجموعا ۵۳ درصد از ده میلیون بشکه نفت وارداتی آمریکا را تامین می‌کنند.

فرقه عرفانی چین یک بحران سیاسی شد

میدان تیان آن من در اشغال سربازان ارتش سرخ

از سال ۱۹۸۹ و سرکوب و کشتار دانشجویان چینی در میدان تیان‌آن‌من هنوز هیچ حادثه سیاسی در چین به اندازه فرقه تقریبا مذهبی - عرفانی اخیر جنجال راه نیانداخته است.

مقام‌های چینی برای جلوگیری از بروز بیشتر اعتراضات جماعت این فرقه شاهراه‌های منتهی به پکن را مسدود کرده و به دیگر استان‌ها دستور داده مانع شوند که مردم به سوی پایتخت راه بیفتند.

ایستگاه‌های راه‌آهن تحت کنترل است.

جریان از آن جا آغاز شد که هزاران نفر از هواداران این فرقه سعی کردند دفاتر دولتی سی‌شهر را تصرف کنند. آن هم در اعتراض به دستگیری صدنفر از رهبران خود.

لی‌هونگ زی رهبر این گروه در نیویورک به رویتر گفت، می‌ترسد از آمریکا اخراج و به دست چینی‌ها کشته شود. اصول و اساس این فرقه تمرین‌های تمرکز حواس و حبس نفس است که رهبر فرقه معتقد است تهدیدی برای چین نیست و به سیاست کاری ندارد. چینی‌ها می‌گویند، هرچه را ما تایید نکنیم مورد قبول نیست.

اخبار برگزیده

پیام یلتسین به کنفرانس «روسیه پس از یلتسین»

«بوریس یلتسین» رییس جمهور روسیه با فرستادن تلگرافی به سخنرانان کنفرانسی باعنوان «روسیه پس از یلتسین» خوش آمد گفت.

یلتسین که اجازه ندارد برای سومین‌بار نامزد ریاست جمهوری شود در این تلگرام با اشاره به این که کشورش یک دهه تغییرات اقتصادی، سیاسی - اجتماعی و معنوی را پشت سرگذاشته از مردم روسیه خواست تا ببینند که دنبال چه نوع روسیه‌ای هستند. وی در مورد حفظ دستاوردهای این دهه نیز ابراز نگرانی کرد.

البته یلتسین از این که به کمونیسم روسیه پایان بخشید، تانک‌ها را در مسکو مستقر کرد و دموکراسی غربی را برای این کشور به ارمغان آورد به خود می‌بالد. ولی مخالفان این رهبر بیمار، یلتسین را مردی می‌دانند که امپراتوری شوروی را از هم پاشید، با اصلاحات عجولانه خود اقتصاد کشور را نابود کرد و جنگی خونین در چچن راه انداخت.

جلسه شورای امنیت به خاطر یک شیشه کوچک گاز وی‌ایکس

شورای امنیت سازمان ملل روز جمعه به درخواست روسیه تشکیل جلسه داد تا موضوع پیدا شدن مقادیری گاز «وی‌ایکس» را در یک آزمایشگاه آنسکام در بغداد مورد بررسی قرار دهد.

روسیه تلاش می‌کند نشان دهد آنسکام عمدا وجود این گاز را در آزمایشگاه خود در بغداد به شورای امنیت اطلاع نداده است و شاید با این گاز برخی از کلاهک‌ها را خود آلوده به گاز کرده است. روس‌ها معتقدند آنسکام در عراق صحنه‌سازی می‌کند.

ظاهرا کارشناسان سازمان هفت شیشه کوچک محتوی نمونه‌های رقیق شده گاز وی‌ایکس پیدا کرده‌اند که سه‌شیشه باز شده بود. هرکدام از این شیشه‌ها کمتر از یک‌دهم میلی‌گرم گاز متراکم وی‌ایکس داشته است.

کارشناسان اطلاع ندارند آیا موادی از آزمایشگاه خارج شده یا نه و این که اصلا چه مقدار مواد وارد آزمایشگاه شده است.

جنجال بر سر این آزمایشگاه به اختلاف دو جناح در شورای امنیت بر سر آینده عراق برمی‌گردد. ماموران آنسکام می‌گویند این مقادیر کم و لازم نبوده گزارش کنند.

صفحه اول روزنامه‌های منطقه

● **مصر:**

الاهرام: شاه مراکش در اثر یک حمله قلبی ناگهانی درگذشت

ملک حسن دوم جمعه شب پس از یک بیماری ناگهانی به لقای پروردگار شتافت. حسنی مبارک رییس‌جمهور مصر که وضعیت شاه را لحظه به لحظه دنبال می‌کرد، خبر مرگ او را با ناراحتی دریافت کرد.

اخبار الیوم: درگذشت ملک حسن

ملک حسن دوم، جمعه شب در اثر یک حمله قلبی ناگهانی پس از انتقال به بیمارستان ابن‌سینا در رباط درگذشت. او ۷۰ سال داشت. روابط بین مصر و مراکش نزدیک و محکم بود.

● **اردن:**

جردن تایمز: ملک حسن دوم شاه مراکش در ۷۰ سالگی درگذشت

منابع کاخ سلطنتی اعلام کردند که ملک حسن دوم پادشاه مراکش روز جمعه پس از یک بستری شدن کوتاه در پی نارسایی تنفسی درگذشت.

الدستور: شاه مراکش مرد

زندگی ملک حسن دوم شاه مراکش روز گذشته به پایان رسید. مرگ ملک حسن تنها چند ساعت پس از آن صورت گرفت که اعلام شد، او به خاطر تورم شدید ریه‌ها به بیمارستان منتقل شده است.

● **کویت:**

عرب تایمز: ملک حسن شاه مراکش درگذشت

تلویزیون رسمی اعلام کرد، ملک حسن دوم شاه مراکش روز جمعه پس از ۳۸ سال سلطنت به دنبال حمله قلبی در رباط درگذشت.

القبس: شاه تنش‌زدایی و صلح درگذشت

ملک حسن دوم شاه مراکش، روز گذشته در ۷۰ سالگی در پی حمله قلبی شدید در رباط درگذشت. او به عنوان یک رهبر دارای سعه صدر و طرفدار راه حل صلح‌آمیز معروف بود.

● **لبنان:**

دیلی استار: ملک حسن شاه مراکش در ۷۰ سالگی درگذشت

ملک حسن دوم شاه مراکش روز جمعه پس از بستری شدن به خاطر یک بیماری تنفسی حاد درگذشت.

النهار: مرگ ملک حسن دوم، پدرخوانده توافق‌نامه‌های صلح اعراب و اسراییل

ملک حسن دوم پس از ۳۸ سال سلطنت بر اثر حمله قلبی درگذشت سال‌های سطنت او یادآور خاطره‌های ماندگار در مراکش، خاورمیانه و در آفریقا است.

● **امارات متحده عربی:**

الاتحاد: حسن دوم مرد

ملت عربی و اسلامی روز گذشته پادشاه والامقام، حسن دوم، شاه مراکش را از دست داد. او در ۷۰ سالگی به آفریدگارش پیوست.

● **لندن:**

الحیات: سوریه می‌گوید که راه برای صلح باز است

سوریه روز جمعه گفت که جاده از سر گیری گفت‌وگوهای صلح باز است. سوریه از ایهود باراک نخست‌وزیر اسراییل خواست که قصد خود برای عقب‌نشینی به آن سوی مرزهای چهارم ژوئن ۱۹۶۷ را اعلام کند.

توجه
تولیدکنندگان محترم
مواد غذایی ، بهداشتی ، مصرفی
منسوجات و لوازم خانگی
کلیه تولیدات شما را جهت راه اندازی در شبکه بزرگ توزیع به تعاونیها و فروشگاههای معتبر داخلی و خارجی نیازمندیم .
تلفن‌تماس : ۲۰۵۲۵۹۷
نمابر: ۲۰۵۵۷۴۸
0424A01

کوتاه ولی‌مهم

استقبال مردم استانبول از شهردار اسلام‌گرای از زندان آزاد شده

دیروز هزاران نفر از مردم استانبول در خیابان‌های این شهر گردهم آمدند تا از «رجب تایپ اردوگان» شهردار اسلام‌گرای سابق این شهر که به تازگی از زندان آزاد شده است، استقبال کنند. «اردوگان» به جرم تحریک مردم علیه حکومت ۱۱۹ روز در زندان محبوس بود.

«اردوگان» ۴۵ ساله مسیر زندان «پینارهیسار» در شمال غربی این کشور تا استانبول را درحالی طی کرد که عده زیادی از طرفداران وی مشتاقانه او را همراهی می‌کردند. استقبال از شهردار سابق هنگامی به اوج خود رسید که اردوگان پا به استانبول گذاشت و مورد تشویق مردمی قرار گرفت که ساعت‌ها انتظار وی را می‌کشیدند.

گرچه اردوگان آزاد شده است ولی به دلیل محکومیتش نمی‌تواند تا آخر عمر در مشاغل دولتی فعالیت کند.

فشار کنگره آمریکا برای انتقال سفارت آمریکا از تل‌آویو به بیت‌المقدس

۸۴سناتور آمریکایی طی نامه‌ای به رییس جمهوری خواستار انتقال سفارت آمریکا از تل‌آویو به بیت‌المقدس شدند.

NBC اعلام کرد، گروهی از جمهوریخواهان و دموکرات‌های سنا خطاب به کلینتون تاکید کرده‌اند، بیت‌المقدس پایتخت اسراییل است و دولت باید این واقعیت را مدت‌ها پیش با انتقال سفارت آمریکا به آنجا به رسمیت می‌شناخت.

کنگره آمریکا سال ۱۹۹۵ قانونی گذراند که طی آن سفارت آمریکا تا ۱۰ خرداد به بیت‌المقدس منتقل می‌شد ولی کلینتون آن را به تاخیر انداخت.

برخی از سناتورها در نظر دارند لایحه‌ای ارائه کنند تا دولت را مجبور به انتقال سفارت به بیت‌المقدس کند.

مقام‌های ارشد ساف هشدار داده‌اند، انتقال سفارتخانه به بیت‌المقدس ضربه بزرگی به مذاکرات صلح وارد خواهد کرد.

گفت‌وگو

اول صلح با سوریه دوم ،حتما با لبنان

گفت و گوی الحیات با عزر وایزمن

قسمت اول

مقدمه

چندی پیش عزروایزمن خبرنگار الحیات را در دفتر خود در قدس به حضور پذیرفت. ساختمانی شیک در میان باغی از درخت و دروازه‌ای تحت کنترل اقدامات امنیتی.

در کمدی شیشه‌ای‌در اتاق انتظار، نسخه‌ای از نخستین چاپ آلمانی کتاب «دولت عربی» اثر تئودور هرتسل را دیدم. کتابی‌که به نظر بسیاری، تاریخ جدید یهودیان را عوض کرد.

عزروایزمن با ۷۵ سال عمر، اسب جنگی صهیونیسم و فردی نظامی‌است که به یک دولتمرد مبدل شد. فرمانده سابق نیروی هوایی‌و پسربرادر حائیم وایزمن اولین نخست‌وزیر اسراییل است. کسی که به شهامت در طرح اندیشه‌هایش شهرت دارد و غالبا اظهارات صریح و بیان آن‌چه در ذهنش می‌گذرد او را دچار مشکل کرده است.

دهه هفتاد، وایزمن به حزب دست‌راستی «حیروت» ملحق شد که رهبری آن را مناخیم بگین برعهده داشت. بعدها به بهانه گفت‌وگوی کند با مصر، با بگین اختلاف پیدا کرد و او را پیش از آن که در این اواخر بمیرد «مرحوم بگین» توصیف می‌کرد. پس از آن وایزمن به حزب کار رفت و تبلیغات انتخاباتی شیمون پرز را در سال ۱۹۸۸ عهده‌دار شد. در آن زمان دولتی به ریاست اسحاق شامیر و شیمون پرز تشکیل شد.

وقتی رابین در سال ۱۹۹۲ نخست وزیر شد و وایزمن سال بعد به ریاست دولت برگزیده شد، رابطه آن دو چندان دلخواه نبود. زیرا رابین، وایزمن را بسیار نزدیک‌تر از آنچه باید به پرز می‌دانست و در مقابل وایزمن در یادداشت‌هایش از سقوط رابین در روزهای بحرانی پیش از جنگ ۱۹۶۷ سخن می‌گفت. وقتی وایزمن در مراسم تشییع جنازه رابین شرکت جست، همسر رابین به طعنه گفت: «آمده تا مطمئن شود که رابین مرده است»!

وایزمن همواره از سردمداران (سازش) با اعراب بوده است. سال ۱۹۹۰ شامیر خواستار آن شد تا به خاطر ارتباطاتی پنهانی که با سازمان آزادی‌بخش فلسطین داشته است وی را از کار برکنار کند. طی‌دوره اخیر نیز در وارد آوردن فشار بر نتانیاهو برای پیشبرد روند صلح دست داشت.

استقلال رای وایزمن سهم بزرگی در تقویت پایگاه مردمی وی در اسراییل داشته وتوانسته اعتماد و احترام رهبران عرب از جمله انور سادات و ملک‌حسین و حسنی مبارک را به خود جلب کند.

او در آینده نیز دوست دارد تا رییس جمهور حافظ اسد را از جمله دوستانش به حساب آورد.

الحیات: به نظر شما الان ضرورت دارد که اسراییل با سوریه گفت‌وگو کند؟

وایزمن: بله!

□علت و انگیزه‌های آن چیست؟

نفع اسراییل در آن است. یعنی به نفع اقتصاد اسراییل است و ما خواهیم توانست مهاجران بیشتری را پذیرا شویم. انتظار می‌رود تا ده پانزده سال آینده به هشت میلیون برسیم. اسراییل مرکز جذب یهودیان جهان خواهد بود. آن‌چنان که در مورد یهودیان روسیه بودیم. علت دوم این است که ما درگیر لبنان هستیم و بدون توافق با سوریه نمی‌توانیم از لبنان خارج شویم. بی‌تردید شما به این مساله وقوف دارید!

□می‌دانم ولی مایلم نظرات شما را بشنوم.

من همیشه چنین خواستی داشته‌ام. طی۵ سال گذشته پیوسته آن را مطرح کرده‌ام. جولان آرام است. یک بمب یا یک موشک هم پرتاب نمی‌شود. هیچ چیز! چرا؟ چون اسراییل و سوریه قرارداد دارند. قرارداد عدم درگیری نیروهای دو کشور که در سال ۱۹۷۴ امضا شد. سوریه‌ای‌ها همیشه می‌گویند: با ما قرارداد ببندید تا در آنجا صلح و آرامش برقرار باشد.

دوست دارم ببینم که سوریه حافظ صلح لبنان باشد. من مانع حضور ۵ یا ۱۰ هزار از ارتش ۴۰ هزار نفری موجود این کشور در آنجا نخواهم بود تا به جنوب لبنان بیایند و همان مسافتی را که بین ما و آنها در جولان است محافظت کنند.

□به چه بهایی، یعنی با ترک جولان بهای آن این است؟

ساده است که بگویی از جولان خارج شوید تا درگیری پایان یابد. اما خروج از جولان، آن هم پس از ۲۳ سال و هنگامی که نسل‌هایی داری‌که در آنجا تولد یافته‌اند کاری دشوار است. من یک دختر خواهرم با چهار فرزندش آنجا زندگی می‌کنند. به استثنای پسر بزرگتر، بقیه این بچه‌ها آنجا متولد شده‌اند. اگر اسد بگوید پنج هزار عرب هم در ارتفاعات جولان به دنیا آمده‌اند، درست می‌گوید.

مساله دیگر، این است که حافظ اسد ارتش بزرگی دارد و از توان زیادی برخوردار است. ۳ هزار تانک «تی - ۷۲» مجهز به توپ‌های ۱۲۰میلی‌متری دارد، تسلیحات هوایی دارد و از یکی‌از بهترین سیستم‌های دفاع هوایی برخوردار است. تعداد زیادی از موشک‌های زمین به زمین «اسکاد - سی» دارد. بنابراین پرسش این است که نیروی مسلح سوریه، ارتش و نیروی دریایی و هوایی و موشک‌های این کشور در زمان صلح چه خواهند شد؟ آیا وقتی به توافق صلح رسیدیم، سوریه موشک‌هایش را محافظت خواهد کرد؟ این یکی‌از نقاطی است که باید درباره آن بحث شود.

شاید بگویی تجهیزات سوریه قدیمی است و طی‌ده سال گذشته چیز قابل ذکری از روسیه دریافت نکرده. آیا می‌دانید عمر هواپیماهای جدید چقدر است؟ تسلیحات هوایی آمریکا هم کهنه محسوب می‌شود. عمر یک هواپیمای «اف- ۱۶» به حدود ۲۰ سال می‌رسد. عمر هواپیماهای فانتوم حدود ۳۵ سال است. بنابراین نمی‌توان پس از این از تجهیزات کهنه صحبت کرد.

مشکل دیگر، مشکل آب است. ما به وسیله آبی زندگی می‌کنیم که از شمال و بخشی از آن از جولان می‌رسد.

□آیا اسد آماده صلح است؟

کاملا! او آماده ایجاد روابطی صمیمی و مسالمت‌آمیز است.

ولی آیا او آماده است ببیند جهانگردان اسراییلی به دمشق می‌روند؟

□بله. اما اضافه خواهم کرد مادام که اسراییلی‌ها فلسطینی‌ها را شکنجه می‌کنند آنها از این موضوع کاملا استقبال نمی‌کنند.

خدایا! کدام شکنجه؟

□گرفتن زمین‌های آنها، ویران کردن منازلشان و شکنجه کردن آن‌ها در زندان.

دست بردارید! ما الان فلسطینی‌هایی در پارلمان خودمان داریم که در گذشته نداشتیم. اعراب ساکن اسراییل زندگی‌ای بسیار بهتر از گذشته دارند. چه کسی آنها را شکنجه می‌کند. ما از طرف افراطیون با مشکلاتی مواجه هستیم که آنها را پاکسازی خواهیم کرد. امروزه اسراییل سیاستی متفاوت از گذشته دارد.

□آیا این یک نوع امید دادن است؟

ما سال‌ها برای دولت مصر که سیاست‌های مختلفی داشت صبر کردیم. به همین خاطر من به آقای اسد توصیه می‌کنم کمی صبر کند تا ببیند چه اتفاق خواهد افتاد.

قهرمان سنگین وزن مشتزنی ارمنستان:

مشتزنی ایران در حد قابل قبولی است

«مارادتومارسیان» قهرمان وزن ۹۱ کیلوگرم مشتزنی ارمنستان درباره وضعیت مشتزنی ایران گفت: مشتزنی ایران در حد خوب و قابل قبولی قرار دارد.

این قهرمان ۲۱ ساله ارمنی که برای شرکت در مسابقه‌های بین‌المللی مشتزنی «بزرگداشت یکصدمین سالگرد تولد امام خمینی (ره)» به همراه تیم ملی مشتزنی ارمنستان به ایران سفر کرده است، گفت مشتزنان ایرانی از نظر قدرت بدنی در وضعیت مطلوبی قرار دارند ولی از نظر تکنیک و تاکتیک ضعف‌هایی در آنان وجود دارد.

تومارسیان که در رقابت‌های قهرمانی اروپا در سال ۱۹۹۸ مکان پنجم وزن ۹۱ کیلوگرم را به دست آورد و مدت پنج سال پیاپی است که در همین وزن قهرمان ارمنستان است در نظر دارد تا سن ۳۰ سالگی به فعالیتش در این رشته ورزشی ادامه دهد.

قهرمان مشتزنی ارمنستان افزود: ازمیان مشتزنان ایرانی کار «انوشیروان نوریان» را می‌پسندم.

تومارسیان در مسابقه‌های بین‌المللی مشتزنی بزرگداشت یکصدمین سال تولد امام خمینی (ره)، به مدال نقره وزن ۹۱ کیلوگرم دست یافت.

در آستانه برگزاری هفتمین دوره لیگ آزادگان

استقلال و بازیکنان جدید

تنها ۲۴ روز دیگر وقت داریم تا شاهد آغاز هفتمین دوره لیگ آزادگان باشیم و دو نماینده کشورمان پیروزی و استقلال باید در چارچوب جام باشگاه‌ها و حذفی آسیا در اولین قدم برابر حریفان لبنانی قد علم کنند. استقلال با سه عنوان نایب قهرمانی در جام باشگاه‌های آسیا، آزادگان و حذفی، حال چشم به قهرمانی در جام حذفی باشگاه‌های آسیا دارد. آبی‌پوشان تهرانی، طی سال‌های گذشته کلیدی‌ترین بازیکنان خودرا به‌تیم‌های آلمانی و یونانی فروخته‌اند و جایگزینی آنان به سختی صورت گرفته و هرگز جای خالی پاشازاده، در این تیم پر نشده است. منصوریان، یزدانی، تیموریان، موسوی و سیروس دین‌محمدی از مهره‌های ارزنده فوتبال ما هستند و در کوتاه مدت هیچ تیمی توانایی جایگزینی بازیکنان هم‌تراز با آنان را ندارد.

استقلال به رغم داشتن موسوی، مجیدی و دین‌محمدی که سه مهره کارساز این تیم بوده و هستند، دستش از سه جام کوتاه ماند و با توجه به زوج خوب خود فرهاد مجیدی، در دیدار نهایی جام حذفی در برابر پرسپولیس، به خوبی خود را نشان داد. چنانچه ادعای باشگاه بهمن به اثبات رسد و فرهاد مجیدی به این باشگاه برود و هیاهو پیرامون محمدی، مؤمن‌زاده و ستارهمدانی، معلوم نیست آیا نیکبخت واحدی، محمدرضا مهدوی، ارسطو محمدی و مجید نوروزی توانایی آن را دارند که جای خالی یاران سفر رفته را پرسازند. و یا خیر؟ سیروس دین‌محمدی کاراترین هافبک استقلال در فصل گذشته بود و ضربه‌های ایستگاهی او بارها راهگشای استقلال شد و یافتن بازیکن هم‌تراز با او بسیار سخت خواهد بود و جدا شدن موسوی از علی لطیفی را به لیست خود افزوده است و سه یار جدا شده از ابومسلم به نام‌های نیکبخت و احدی، ارسطو محمدی و مجیدی‌نوروزی به اردوی آبی‌پوشان آمده‌اند و چنانچه استقلال از آمدن ستار همدانی و مومن‌زاده نیز خبری نباشد، باید دست استقلال را خالی‌تر از هرزمان دیگر دانست. این روزها گفت‌وگوهایی پیرامون پرویز برومند نیز وجود دارد، هرچند آبی‌پوشان با گرفتن هادی طباطبایی خیال خود را تا حدی آسوده کرده‌اند، اما داشتن ذخیره مناسب برای طباطبایی بسیار واجب است. استقلال در این فصل تا اینجا دو بازیکن از بهمن به نام‌های محمدرضا مهدوی و

و جوانانی چون افشین حاجی‌پور، علی چینی و نوازی در این خط هنوز باید امتحان شوند تا خط دفاعی منسجمی را برای آبی‌پوشان فراهم سازند.

استقلال باید بکوشد تا آماده و سرحال به دیدار حریفان داخلی و به خصوص خارجی برود، تا بتواند از اعتبار نام خود و ایران به خوبی دفاع کند. استقلال پرافتخارترین تیم قاره آسیاست و تکرار آن چه که در گذشته به دست آورده است، حداقل خواسته طرفداران پرجوش و خروش این تیم است. طرفداران خونگرم آبی‌پوشان، تیم خود را در یک قدمی تصاحب جام باشگاه‌های آسیا، ناکام دیدند و حالا از مربی جدید روسی خود، کمتر از مقام قهرمانی جام حذفی باشگاه‌های آسیا که جایش در ویترین افتخارات این تیم بسیار خالی است را نمی‌خواهند.

نتواند بازیکنان موردنظر خود را به دست آورد، با توجه به در پیش بودن بازی‌های حذفی باشگاه‌های آسیا، باید به دیده تردید به قدرت آنان نگریست.

از سوی دیگر چند تن از بازیکنان قدیم و جدید این تیم نیز شاید فصل آینده آبی‌پوش نباشند و از آن میان از تقوی و مؤمنی نام برده می‌شود.

خط دفاعی استقلال نسبتا مسن است و حسن‌زاده، زرین‌چه و تقوی سال‌های آخر فوتبال خود را می‌گذرانند

روی‌خط فوتبال ایران

فریبور موسوی

ندیمیان مورد تایید ماست

رییس هیات فوتبال اصفهان ضمن ابراز خرسندی از حرکت اخیر مسئولان سیمان سپاهان مبنی بر به کارگیری ندیمیان در راس تیم سپاهان گفت: همه مجموعه شهر از ندیمیان حمایت می‌کنند تا او موفق شود. بدون شک ندیمیان یک مربی بزرگ و تحصیل کرده است که در آینده از سپاهان یک قدرت بزرگ خواهد ساخت، او در مدیریت و علم روز فوتبال کامل است.

از مناجاتی، وطنخواه و معینی تجلیل می‌شود

رییس هیات فوتبال اصفهان اعلام کرد به زودی با تقدیم لوح تقدیر به مربیان فصل گذشته سپاهان و ذوب‌آهن، عملا از تلاش آقایان مناجاتی، وطن‌خواه و معینی تقدیر خواهد شد. حاج محمدرضا ساکت گفت: با تهیه لوح تقدیر در یک مراسم و دعوت از این آقایان رسما از زحمات آنها در فصل گذشته توسط هیات فوتبال اصفهان تجلیل به عمل خواهد آمد.

اکبری در چوکای تالش

مجید اکبری هافبک با اخلاق و جوان تیم فوتبال پلی‌اکریل که در فصل گذشته برای پلی‌اکریل بازی‌های زیبایی را به نمایش گذاشت با رفتن به شمال و شرکت در تمرینات تیم فوتبال چوکا عملا به عضویت این تیم خوب شهرستانی درآمد.

در تمام عمر فوتبالم تمریناتی به این خوبی ندیده بودم

رضا یوزباشی هافبک خوب و با تکنیک فصل گذشته پلی‌اکریل که در حال حاضر به جمع ذوب‌آهنی‌ها پیوسته است، در رابطه با تمرینات تیمش و حجازی گفت: من در طول حیات فوتبالم تمریناتی به این خوبی ندیده‌ام. من زیر نظر مربیانی چون فیروز کریمی و ... تمرین کرده‌ام ولی هیچ کدام از آنها دانش حجازی و چیزهایی را که ایشان به ما آموزش می‌دهد را ندارند. یوزباشی در ادامه گفت: واقعا از تمرین آقای حجازی لذت می‌برم چرا که برای هر بازیکن افتخار بزرگی است که با ناصر حجازی به آینده‌ای روشن برسد. یوزباشی در پایان ضمن تشکر از مسئولان پلی‌اکریل گفت: لطف آنها شامل حال من شد و رضایتنامه مرا دادند، تا هم اکنون در جمع ذوب‌آهنی‌ها باشم.

دومین دوره مسابقات پینگ‌پنگ قهرمانی باشگاه‌های بانوان برگزار می‌شود

دومین دوره مسابقات پینگ‌پنگ قهرمانی باشگاه‌های بانوان ایران با حضور ۱۲ تیم در قالب ۲ گروه از روز ۷ مردادماه جاری در تهران و اصفهان آغاز می‌شود.

در گروه اول ۳ دیدار تیمی انجام می‌شود که طی آن مقاومت مرکز تهران با اداره کل تربیت بدنی دانشگاه آزاد اسلامی، استقلال دزفول با عملیات غیرصنعتی ماهشهر و مقاومت همدان با صنعت نفت گچساران در تهران دیدار خواهند داشت.

تیم‌های گروه دوم نیز در اصفهان ۳ دیدار انجام می‌دهند که طی آن ذوب‌آهن اصفهان با دانشگاه آزاد اسلامی واحد رشت، حفاری اهواز با صنعت نفت آبادان و مقاومت خوزستان با پیستون‌سازی تبریز به مصاف هم خواهند رفت.

مسابقات به صورت متمرکزدر دو گروه، در روزهای هفتم و هشتم مردادماه انجام خواهد گرفت.

اعلام برنامه‌های مسابقه‌های والیبال قهرمانی باشگاه‌های ایران

دور رفت از نهمین دوره مسابقات والیبال قهرمانی باشگاه‌های بانوان ایران با حضور ۱۲ تیم از روز ۶ مردادماه جاری آغاز می‌شود.

این رقابت‌ها در ۳ گروه در دو مرحله انجام خواهد شد.

در گروه یک تیم‌های ذوب‌آهن اصفهان، صنعت نفت آبادان، برق کرمان و حجاب فارس حضور دارند که رقابت‌های مرحله رفت خود را در کرمان برگزار می‌کنند.

تیم‌های گروه دوم، میهمان آذربایجان غربی خواهند بود. در این گروه هما تهران، امیری گیلان، نیروی مقاومت بسیج و فرمانداری آذربایجان غربی حضور دارند.

بازی‌های گروه سوم به میزبانی تهران انجام می‌شود. در این گروه تیم‌های حجاب تهران، پتروشیمی رازی ماهشهر، منطقه آزاد کیش و فرمانداری شاهرود شرکت دارند.

این مسابقات به مدت ۳ روز طبق آخرین مقررات بین‌المللی انجام خواهد شد. برنامه مرحله برگشت متعاقبا از سوی انجمن والیبال بانوان کشور اعلام خواهد شد.

بازیکن یوگسلاو در رئال بتیس

تیم فوتبال اوویدو اسپانیا با «البرت ناج» بازیکن یوگسلاو تیم رئال بتیس قرارداد امضا کرد.

به گزارش خبرگزاری رویتر از اوویدو، ناج به مدت چهار سال با تیم اوویدو قرارداد منعقد کرد.

این بازیکن ۳ سال پیش از تیم پارتیزان بلگراد یوگسلاوی به تیم رئال بتیس ملحق شد.

کوتاه و خواندنی از ورزش جهان

منچستر یونایتد ۲ - چین جنوبی هنگ کنگ صفر

تیم فوتبال منچستر یونایتد انگلیس قهرمان باشگاه‌های اروپا که به منظور انجام چند دیدار دوستانه در آسیا به سر می‌برد روز شنبه در دومین دیدار خود با دو گل تیم فوتبال‌باشگاه‌چین جنوبی هنگ‌کنگ را شکست داد.

به گزارش خبرگزاری فرانسه از پکن، در این دیدار که در شهر هنگ‌کنگ برگزار شد «تدی شرینگهام» و «اندی‌کول» دو یار ملی‌پوش تیم منچستر یونایتد به ترتیب در دقایق ۲۲ و ۲۷ گل‌های تیم خود را برابر تیم چین جنوبی به ثمر رساندند.

تیم منچستر یونایتد در نخستین دیدار دوستانه در چین با حساب دو بر صفر تیم شانگهای این کشور را شکست داده بود.

استون ویلا و فیورنتینا به پیروزی رسیدند

در یک دوره رقابت‌های فوتبال چهارجانبه تحت عنوان «گوتام کاپ» که از جمعه شب آغاز شده تیم‌های استون‌ویلا انگلیس، آژاکس آمستردام هلند، فیورنتینا ایتالیا و پاناتینایکوس یونان شرکت کرده‌اند.

در اولین روز این رقابت‌ها تیم‌های استون‌ویلا و فیورنتینا حریفان خود را شکست دادند.

تیم فیورنتینا ایتالیا در برابر تیم پاناتینایکوس یونان به برتری ۳ بر صفر دست یافت. در این دیدار بالبو، کیه‌زا و اولیویرا برای فیورنتینا گلزنی کرد. تیم استون ویلا انگلیس نیز در ضربات پنالتی آژاکس آمستردام هلند را شکست داد. دو تیم طی ۹۰ دقیقه مسابقه به تساوی ۲ بر ۲ رسیدند. جائوشیم و دابلین برای استون‌ویلا و مکلاس و وامبرتو برای آژاکس گلزنی کردند.

دیدار نهایی یکشنبه شب برگزار می‌شود و تیم‌های بازنده برای رده سوم با هم دیدار می‌کنند.

گری نویل آسیب دید

«گری نویل» مدافع ملی‌پوش تیم فوتبال منچستر یونایتد انگلیس به دلیل آسیب‌دیدگی به مدت ۶ هفته از حضور در پیکارهای فوتبال بازماند.

نویل که به همراه تیم منچستر یونایتد جام قهرمانی رقابت‌های فوتبال قهرمانی باشگاه‌های اروپا را کسب کرد، همچنین نمی‌تواند تیم ملی فوتبال انگلیس را در دو دیدار بعدی مقابل تیم‌های لوکزامبورگ و لهستان در چارچوب رقابت‌های مقدماتی جام ملت‌های اروپا در سال ۲۰۰۰ همراهی کند.

تیم فوتبال اوویدو اسپانیا با «البرت ناج» بازیکن یوگسلاو تیم رئال بتیس قرارداد امضا کرد.

به گزارش خبرگزاری رویتر از اوویدو، ناج به مدت چهار سال با تیم اوویدو قرارداد منعقد کرد.

هامان گشت
HAMAN
TRAVEL AGENCY
HOLIDAYS
تورهای تابستانی
۱۳۷۸
۱- تور استرالیا ۱۰ روزه (ملبورن، سیدنی)
۲- تور فرانسه ۶ و ۱۲ روزه (پاریس، کن)
۳- تور ۱۸ روز دور اروپا (رم، لوگزامبورگ، بروکسل، آمستردام، وین)
۴- تور یونان ۵ و ۱۰ روزه
۵- تور سوئیس ۶ و ۱۲ روزه
۶- تور انگلستان ۶ و ۱۲ روزه
۷- تور ایتالیا ۷ و ۱۴ روزه
۸- تور بلغارستان ۹ روزه
۹- تور ایتالیا + اسپانیا + فرانسه ۱۳ روزه
۱۰- تور آلمان (توریستی، تجارتی) ۸ روزه
۱۱- تور سنگاپور ۶ و ۱۲ روزه
۱۲- تور تایلند ۶ و ۱۲ روزه
۱۳- تور مکزیک ۱۰ روزه
۱۴- تور مالزی ۶ روزه
۱۵- تور فیلیپین ۶ و ۱۲ روزه
۱۶- تور هنگ کنگ ۶ و ۱۲روزه
۱۷- تور هندوستان۶ و ۱۲روزه
۱۸- تور دوبی ۴ و ۵ روزه
آدرس: سهروردی شمالی خیابان آپادانا شماره ۱۰۴
تلفن: ۸۷۶۸۱۸۳ - ۸۷۶۹۲۱۱ فکس: ۸۷۴۱۰۸۹
0403F05

موسسه فرهنگی اندیش مهراد
کنکور ۷۹، تضمینی ۱٪ قبولی (پزشکی، مهندسی)
[تکدرس، تقویتی، تجدیدی، کلاسهای هنری و زبان]
شهریه اقساط
با استفاده از اساتید تراز اول
تلفن تماس و مشاوره ۰۹۱۱۳۳۰۴۷۹۲ - ۸۴۲۱۸۵۳
0502A02

فروشگاه ورزشی دقایقی
تهیه، توزیع و عرضه مستقیم
این فروشگاه همه روزه به قید قرعه هدیه می دهد
میدان رسالت - جنب مسجد الرسول - فروشگاه ورزشی دقایقی
۷۸۹۸۱۲۵
0412C06

ما راز جوانی را می‌دانیم
چسب ضد چروک فرونیز
پوست شما احتیاج به کمک دارد، برای مقابله با چین و چروک، ما راه حل جدیدی داریم:
فرونیز چین و چروک مقاوم پوست شما را برطرف و از بروز چین و چروک جدید صورت نیز جلوگیری می‌نماید.
فرونیز را از داروخانه‌های:
شاندیز (۲۲۸۶۹۸۵، ۲۲۸۱۷۴۹) بوخارست (۸۷۳۰۱۳۴)
تخت طاووس (۸۳۸۸۴۳) آناهید (۲۰۵۷۲۱۴)
آلفا (۸۷۷۱۳۲۲) ومیرداماد (۲۲۲۴۹۷۸) و ... بخواهید.
0D36090

شریک سرمایه گذار
یک واحد معتبر تجاری تولیدی جهت توسعه و تکمیل پروژه جدید کارخانه موادغذایی خود نیاز به شریک سرمایه گذار با سود بالا و تضمین مکفی دارد
۸۷۸۵۹۱۲ - ۱۳
۸۷۸۵۹۲۰
0502A03

صاحب امتیاز ومدیر مسئول
عبدالله نوری
روزنامه فرهنگی، سیاسی، اجتماعی، اقتصادی صبح ایران
نشانی: تهران ـ خیابان آفریقا ـ خیابان مهیار ـ شماره ۲
صندوق پستی: ۷۴۷۵ ـ ۱۹۳۹۵/ تلفن: ۲۰۴۳۵۷۰
پیام‌گیر: ۲۰۴۵۶۶۶ / نمابر: ۲۰۵۵۴۰۱
آگهی‌ها: ۸۷۷۸۶۰۴-۸۷۷۲۶۷۵ / نمابر: ۸۷۷۱۰۴۹
چاپ: نازرنگ - غدیر - طوطی

ساعات شرعی به افق تهران

اذان ظهر ۱۳ و ۱۱ دقیقه
اذان مغرب ۲۰ و ۳۶ دقیقه
اذان صبح فردا ۴ و ۲۶ دقیقه
طلوع آفتاب فردا ۶ و ۸ دقیقه

خرداد

نگین

رویدادهای جهانی که اکنون با آن روبه‌رو هستیم بسیار مهم‌تر از آن هستند که آنها را تنها به دست سیاستمداران بسپاریم.

از کتاب عصر ابر بحران

کارهای حسن‌زاده در لندن

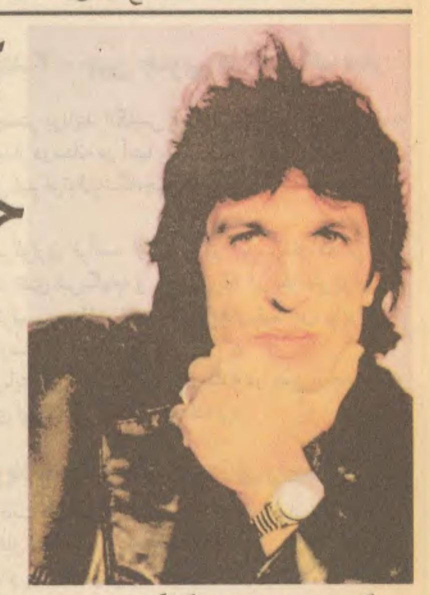

گروه ادب و هنر - نمایشگاه آثار خسرو حسن‌زاده در لندن با اقبال عمومی روبه‌رو شده است.

به گزارش خبرنگار ما، همزمان با نمایش فیلم‌های ایرانی در لندن‌نمایشگاه نقاشی‌های خسرو حسن‌زاده نقاش ایرانی در دایوراما گالری لندن برگزار شد.

زندگی، جنگ و هنر عنوان نمایشگاه حسن‌زاده است.

حسن‌زاده فارغ‌التحصیل نقاشی از دانشگاه تهران است. مازیار بهاری فیلم‌ساز مستند کار ایرانی دو فیلم با نام‌های **هنر تخریب** و **آدم باید پای کارهایش بایستد** با نگاهی به آثار حسن‌زاده ساخته است.

جنگ در آثار حسن‌زاده تاثیر شگفتی گذاشته است. او مدت‌ها در جنگ تحمیلی حضور داشت، و در حملات موشکی شهر تهران به طور معجزه آسایی از مرگ گریخت.

تئاتر، سینما، کتاب از بهرام بیضایی

گروه ادب و هنر - بهرام بیضایی امسال فیلمی را جلوی دوربین خواهد برد.

به گزارش خبرنگار ما، پس از هفت سال دوری بیضایی از فیلم‌سازی که تنها ثمره آن فیلم کوتاه **گفت‌وگو در باد** از فیلم کیش بود. امسال بهرام بیضایی فیلم‌نامه‌ای از نوشته‌های خود را جلوی دوربین خواهد برد.

تا هفته آینده نام این فیلم‌نامه اعلام خواهد شد.

سیاوش‌خوانی پروژه‌ای که گفته می‌شد بیضایی آن‌را امسال خواهد ساخت به سال آینده موکول شده است. **سیاوش‌خوانی** به علت فراوانی شخصیت‌ها و فرم و ساختار آن یکی از پروژه‌های قابل توجه سینمای ایران در سال‌های اخیر خواهد بود.

از سوی دیگر بهرام بیضایی بهار سال آینده نمایشنامه **افرا یا روزی می‌گذرد** را در تهران و در تئاتر شهر روی صحنه خواهد برد.

مقصد عنوان آخرین اثری است که از بهرام بیضایی به بازار کتاب عرضه شده است.

طوبی بانوی اردی‌بهشت

گروه ادب و هنر - فیلم جدید رخشان بنی‌اعتماد طوبی نام دارد.

جهانگیر کوثری تهیه‌کننده فیلم جدید بنی‌اعتماد در گفت‌وگویی با خبرنگار ما با اعلام این خبر افزود:

«طوبی شخصیتی است که گلاب آدینه در فیلم **بانوی اردی‌بهشت** بازی می‌کرد. فیلم‌نامه این فیلم نگاهی است به زندگی این شخصیت که برش‌هایی از آن در بانوی اردی‌بهشت به نمایش درآمد».

گلاب آدینه نقش طوبی را در این فیلم بازی خواهد کرد - حسین جعفریان آن‌را فیلمبرداری و پرویز آبنار آن‌را صدابرداری می‌کند.

کوثری هم‌چنین توضیح داد که فیلم‌نامه **طوبی** قبل از **بانوی اردی‌بهشت** نوشته و پروانه ساخت آن نیز صادر شده است.

کیمیاوی به لوکارنو نرسید

گروه ادب و هنر - فیلم ایران سرای من است به جشنواره لوکارنو نرسید.

به گزارش خبرنگار ما، با ادامه ابهام در پایان مراحل فنی و آماده‌سازی فیلم **ایران سرای من است** ساخته پرویز کیمیاوی تلاش کارگردان این فیلم برای رساندن این فیلم به نمایش در جشنواره لوکارنو سوئیس بی‌نتیجه ماند.

گفته می‌شود که یک مدیر تولید جدید از سوی خانه سینما به پرویز کیمیاوی معرفی شده است تا فیلم را به پایان برساند.

از طرف دیگر تا این روز خبری از وصول کمک موسسه سینمایی سوئیسی که قرار بود برای پایان فیلم آن را حمایت مالی کند منتشر نشده است.

آخرین فیلمی که از پرویز کیمیاوی در ایران دیده‌ایم فیلم مستند و زیبای **خندق** است که در جشنواره فیلم‌های ویدیویی دیدیم.

گفت‌وگوی لاری کینگ با تام کروز بهترین شکل ممکن

□اولین بار فیلم را در کجا دیدید؟

● نیویورک. من و نیکول دوبار پشت سر هم فیلم را دیدیم. بعدها کوبریک از ما خواست تا یک بار دیگر فیلم را با حضور او در لندن ببینیم. اما وقت ما پر بود. قرار بود به اتفاق نیکول به استرالیا برویم. به خاطر همین نتوانستیم به لندن برویم. با این حال به او اعلام کردم که از دیدن فیلم احساس غرور می‌کنم.

□شما یکی از بازیگران گران قیمت سینما هستید. بازی در فیلم‌های ارزان‌قیمت و دریافت دستمزد پایین آیا به اعتبار شما لطمه نمی‌زند؟

●خیر. من قبلا هم در فیلم کم هزینه **متولد چهارم ژوئیه** بازی کرده‌ام. آن هم فیلم ارزان قیمتی بود ولی کارگردان با ارزشی پشت آن بود. اخیرا هم در فیلم کم هزینه کارگردان محبوبم، پل توماس اندرسن به نام **ماگنولیا** بازی کردم. در این فیلم نقش دوم دارم و دستمزد پایینی هم گرفتم. این موضوعات دیگر برایم اهمیتی ندارد.

□ شما به این خاطر که فیلم را دوست دارید نقش دوم این فیلم را پذیرفتید؟

●بله، توماس اندرسن را دوست دارم. او کارگردان فیلم محبوب من **شبهای بوگی** است.

□قبلا آل‌پاچینو گفته بود که سخت‌ترین کار یک بازیگر این است که پس از ایفای نقش جدی و درونی به قالب یک شخصیت بیرونی و تماشاگرپسند برود. شما هنگام بازی در ماموریت ناممکن ۲ با این مشکل روبه‌رو نشدید.

●چرا. ولی من پیش از آن **ماگنولیا** را بازی کردم که حدفاصل این دو شخصیت است. من خیلی خوشحالم که در این فیلم بازی کردم. چرا که برایم حکم گذر از یک شخصیت پیچیده و چند لایه را داشت.

□خبر مرگ کوبریک را چه زمانی شنیدید؟

●در استرالیا بودم و در نیمه‌های شب. یکی از دوستان مشترک من و استنلی این خبر را داد. باور نکردنی بود. می‌دانید فقط دو تا آدم هستند که می‌توانند در این ساعت شب با من تماس بگیرند. نیکول و استنلی. وقتی تلفن زنگ زد، انتظار یکی از این دو را داشتم. خب استنلی بدون تردید بیشترین تاثیر را بر روی من گذاشته بود. و این خبر یک ضربه هولناک بود. سریعا به لندن رفتم تا در مراسم تشییع جنازه شرکت کنم.

□اگر مایلی درباره ماموریت نامکن۲ کمی صحبت کنیم. آیا فیلم به اندازه اثر دی‌پالما پیچیده است.

●از آن هم پیچیده‌تر است.

□شخصیت خبیث فیلم چه کسی است؟ در قسمت اول وقتی می‌فهمیم جان وویت شخصیت خبیث است همه جا می‌خوریم.

●در قسمت دوم بیشتر جا می‌خورید. چون موضوع خیلی پیچیده‌تر است. من نمی‌گویم که دقیقا چه کسی شخصیت خبیث است. ولی یک راهنمایی می‌کنم. ممکن است آن شخصیت خبیث خود من باشم.

□کارکردن با استنلی چطور بود؟

●برای استنلی مهم‌ترین مساله زمان بود. او از شما می‌خواهد که به عنوان یک هنرمند بیشترین تلاشتان را برای او انجام دهید. او یک استاد به تمام معناست. دیروز که با اسپیلبرگ صحبت می‌کردم به نکته جالبی اشاره کرد. او گفت آثار کوبریک فیلم به معنای رایج نیستند. آنها کشف و شهود هستند. به همین دلیل هر بازیگری دوست دارد بدون فوت وقت با او کار کند.

□او با شما تماس گرفت؟

●نه. او با هیچ‌کس مستقیما تماس نمی‌گیرد. دوستی دارد که از طریق او با دیگران تماس می‌گیرد. کوبریک شماره فاکس خودش را به ما داده بود. در اولین تماس گفت که پروژه‌ای دارد که مایل است من و نیکول در آن بازی کنیم. من آن قدر هیجان‌زده شده بودم که برای چند روز عصبی و مغشوش بودم. با سیدنی پولاک تماس گرفتم. او کمک بیشتری به من نکرد. با خودم گفتم کوبریک هم یک انسان است. چه چیزی‌تو را اینگونه بهت‌زده کرده است. وقتی اولین بار دیدمش احساس آرامش عجیبی به من دست داد.

□ولی شما به هر حال قیمت و شهرت تثبیت شده‌ای دارید. خب این هم موضوع کم و پیش پا افتاده‌ای نیست.

●اصلا این‌طور نیست. وقتی پای کوبریک به میان است تنها خوب کار کردن اهمیت دارد و بس.

□شما به عنوان بازیگری سخت‌کوش شناخته شده‌اید که حتی حاضرید یک نما را ۲۲ بار تکرار کنید. خب این کارکردن با کوبریک را طبعا برای شما آسوده‌تر می‌کرد. آیا کوبریک همچنان نماها و صحنه‌ها را تکرار می‌کرد؟

●بله. او می‌خواهد به جوهره صحنه دست یابد. به همین دلیل حاضر است یک صحنه را تا هر وقت که بخواهد تکرار کند. شما فقط فیلم‌نامه را می‌خوانید. اما کوبریک فیلم‌نامه را کشف می‌کند. بنابراین تلقی او از صحنه بسیار عمیق‌تر از آن چیزی است که شما خوانده‌اید. وقتی شما فیلم را می‌بینید تازه کشف و شهود کوبریک در آن صحنه‌ها را متوجه می‌شوید. چیزی که شما با خواندن فیلم‌نامه درک نکرده بودید.

□او دقیقا همان چیزی بود که شما انتظار داشتید؟

●نه او خیلی فراتر از انتظار من بود. من پیش از آن که به دیدار او بروم فیلم‌هایش را چندین بار دیدم. کتاب را هم چندین بار خواندم. با این حال عصبی و آشفته بودم. کتاب‌های زیادی درباره کوبریک خواندم و حتی نقدهای آثارش را. وقتی برای نخستین‌بار درباره دستمزد و شرایط کار صحبت کردیم تازه فهمیدم که او چقدر مرا می‌شناسد و با من آشناست. او می‌خواست که من، نیکول و بچه‌ها در آرامش کامل باشیم و مشکلات‌مان را با او در میان بگذاریم.

□آیا نیکول هم به همین میزان از کارش راضی است؟

●بله. فیلم‌نامه بسیار تاثیرگذار، هیجان انگیز و محرک بود. کار کردن با کوبریک هم تمامی این ویژگی‌ها را تشدید کرده بود. او شما را هدایت می‌کند تا به کمال صحنه دست یابید. تجربه با کوبریک استثنایی است. آن‌چه که او از شما می‌خواهد بهترین چیز ممکن است و شما این را تازه پس از تماشای کار خودتان درمی‌یابید. او تماشاگر را وامی‌دارد تا در خلق آن‌چه می‌بیند شرکت جوید. کوبریک می‌تواند یک صحنه سیاه سفید را به شکل رنگی در ذهنتان تداعی کند. او یک خالق واقعی است. با این حال او هیچ‌گاه چیزی را به شما تحمیل نمی‌کند. شما را در موقعیتی قرار می‌دهد تا جوهره واقعیت را دریابید. بنابراین ممکن است آن‌چه که من از صحنه دریافت می‌کنم با دریافت شما متفاوت باشد با این حال هر دوی ما توسط کوبریک به این حس رسیده‌ایم که حقیقت را باید کشف کرد.

ترجمه: مازیار اسلامی

روی دست پاز و فوئنتس

گروه ادب و هنر- مکزیکی‌ها چندان ملت کتابخوانی نیستند، اما داستان‌ها و رمان‌های کارلوس سانچز همه را کتابخوان کرده است.

داستان‌هایی که سانچز می‌نویسد با آن‌چه تا به حال در تاریخ داستان نویسی مکزیک نویسنده‌هایی نظیر کارلوس فوئنتس و اکتاویو پاز نوشته‌اند تفاوت دارد. آن‌چه سانچز می‌نویسد زندگی روزمره مردم مکزیک است. توصیه‌های خردمندانه و فلسفه شوق‌برانگیز زندگی آدم‌های سانچز از آن‌ها موجودیتی ساخته که کتاب‌هایش یک شبه ره صد ساله را پیموده. کتاب‌های سانچز در واقع نوعی خودشناسی است. این کتاب‌ها که به زبان اسپانیولی منتشر شده میلیون‌ها خواننده از آرژانتین تا کالیفرنیا پیدا کرده.

سانچز مدیر مدرسه است و در دفتری کار می‌کند که صدای دانش‌آموزان همه محیط آن‌را فرا گرفته. خودش می‌گوید: الهام بخش و مشوق او برای کار، پدربزرگش بوده که الهیات خوانده و به او توصیه کرده هر روز یک ساعت بنویسد.

سانچز هدف از نوشتن چنین کتاب‌هایی را فقط کمک به مردم می‌داند. او تعریف می‌کند: «یکی از شاگردانم از خانه‌اش فرار کرد. پدرش وقتی او را پیدا کرد به قصد کشت او را کتک زد. برای همین هم او خودکشی کرد. نمی‌خواهم کتاب‌هایم پرفروش باشند. انگیزه‌ام فقط کمک به پدرانی است که مشکل مشابهی با پسرانشان دارند».

در حال حاضر کتاب‌های سانچز هر دو ماه یک بار حدود ۵۰ هزار نسخه فروش می‌کند. بعضی از آن‌ها به انگلیسی نیز ترجمه شده‌اند و بعضی از آن‌ها به صورت نوار به فروشگاه‌ها عرضه شده. چاپ ۲۰۰ تا ۳۰۰ هزارتایی این کتاب‌ها و فروش سریع‌شان در تاریخ مکزیک تقریبا بی‌سابقه بوده.

کتاب بعدی سانچز «رهبران دنیای آتی» در مورد روش بزرگ کردن کودکان است. قصه‌های سانچز تاکنون جوایز مختلفی را به خود اختصاص داده است.

خرداد
سازمان آگهی ها

نمایندگی های تهران

فرصت - پلاک ۹۸
تلفن: ۸۳۳۵۷۲
ستارخان- نبش باقرخان- ساختمان ۸- واحد ۳
تلفن: ۶۴۳۸۰۲۴
طالقانی - پلاک ۲۹۰
تلفن: ۸۸۳۱۲۵۰
میرداماد- پلاک ۱۴۱
تلفن: ۲۲۲۱۲۱۵
بخارست - پلاک ۷۱
تلفن: ۸۷۳۳۱۱۸
سمیه- شماره ۳۹
تلفن: ۸۸۲۳۷۵۸
دفتر هماهنگی جزیره کیش
تلفن: ۸۸۲۳۷۵۸

نمایندگی های شهرستان

نام شهرستان	نام مسئول نمایندگی	تلفن	فکس
جزیره کیش	شهرک صدف - ساختمان باک	۰۹۱۳ ۷۶۹۱۵۷۹	
تبریز	آقای منوچهر انتظار	۰۴۱-۳۳۸۷۶۲	۰۴۱-۳۳۸۷۶۲
اصفهان	آقای علی راعی	۰۳۱-۲۲۶۶۰۰	۰۳۱-۲۲۶۶۰۰
ارومیه	آقای پرویز کرامتی	۰۴۴۱-۲۳۵۱۴۱	۰۴۴۱-۲۲۵۰۶۰
همدان	آقای علی اکبر یاری	۰۸۱-۳۵۴۵۳	۰۸۱-۵۲۳۰۰
مشهد	آقای علی بوستانی	۰۵۲۶۳ - ۳۲۸۱	۰۵۲۶۳ - ۳۲۸۱
کرج	خانم مینا بنا ساعی	۰۲۶۱ - ۲۳۶۸۸۷	۰۲۶۱ - ۲۳۶۸۸۷
اهواز	آقای پیمان غلام رسمی	۰۶۱۱ - ۲۱۱۲۸۵	۰۶۱۱ - ۲۱۱۲۸۵
قم	آقای حسن فلاح	۰۲۵۱ - ۷۴۵۲۲۷	۰۲۵۱ - ۸۳۲۳۳۵
یزد	آقای قاسم آذینی فر	۰۳۵۱ - ۶۶۰۳۲۳	۰۳۵۱ - ۶۶۰۳۲۳
قزوین	آقای سید مازیار علوی	۰۲۸۱ - ۲۲۷۸۹	۰۲۸۱ - ۳۷۵۲۹
شهر کرد	آقای بهمن زین الدین	۰۳۸۱ - ۳۳۶۰۲۱	۰۳۸۱ - ۳۳۶۰۲۱
رشت	آقای محمد تقی صومی	۰۱۳۱ - ۴۹۱۷۲	۰۱۳۱ - ۴۵۲۴۲
کاشان	آقای سید حسین صدری	۰۳۶۱ - ۴۵۰۶۰۶	۰۳۶۱ - ۴۵۰۶۰۶
اراک	آقای محمد جواد میر عظیم	۰۸۶۱ - ۲۲۳۳۰	۰۸۶۱ - ۲۸۱۱۱
شیراز	آقای سید محمد میرزاده	۰۷۱ - ۳۳۲۷۰۱	۰۷۱ - ۳۰۳۱۳۰